

REPÚBLICA DE CABO VERDE

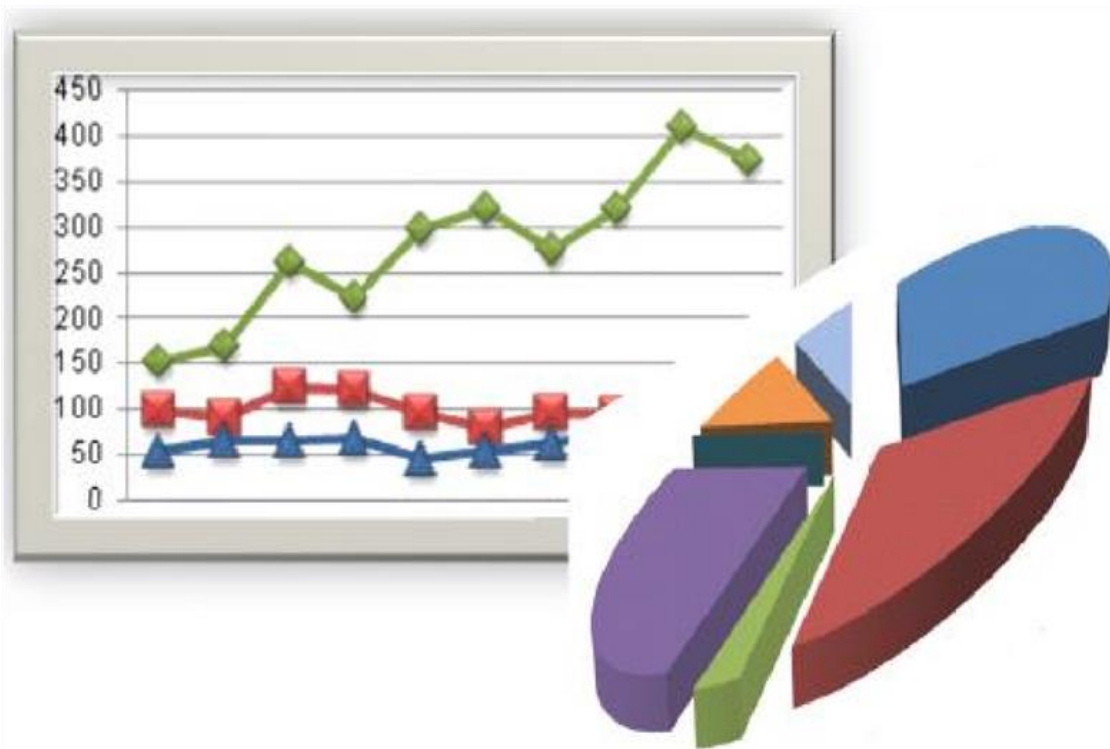

Ministério da Saúde e
da Segurança Social

RELATÓRIO ESTATÍSTICO **2015**



Praia, Março de 2017

Sumário

INTRODUÇÃO.....	8
I - DADOS DEMOGRÁFICOS.....	10
Tabela 1: Informações sobre a população , 2010 a 2015.....	10
Gráfico 1: Pirâmides etárias. Cabo Verde 2000 e 2010.....	10
Tabela 2: População por faixas etárias e género 2015.....	10
Tabela 3: Crianças com menos de 1 ano de idade por concelho, segundo o género, 2015	11
Tabela 4: Grupos alvo do Programa Nacional de Saúde Reprodutiva/PAV, 2015	12
II – MORTALIDADE.....	13
II .1 – Mortalidade Infantil, Menores de cinco anos e Materna.....	13
Tabela 5: Evolução do Número de óbitos de crianças e Óbitos maternos de 2006 a 2015.....	13
Tabela 6: Evolução de Taxas de Mortalidade, 2006 a 2015	13
Gráfico 2 – Evolução dos óbitos infantis de menores de 1 ano, pós-natal e neonatal, 2006 a 2015	14
Gráfico 3 – Evolução da taxa de Mortalidade Infantil – Cabo Verde, 2006 a 2015.....	14
Gráfico 4 – Evolução da taxa de Mortalidade em menores de 5 anos 2006 a 2015	15
Tabela 7: Óbitos neonatais (0 a 6 dias) , 2005 a 2015	15
Gráfico 5 - Óbitos neonatais precoces (0 a 6 dias), 2015.....	16
Tabela 8: Distribuição de óbitos de menores de 1 ano, segundo os dias da ocorrência, 2005 a 2015.....	16
Tabela 9: Distribuição de nados mortos, óbitos infantis (seus componentes) e juvenil, na Região Sanitária Santiago Norte, segundo o Concelho de residência, 2015	17
Tabela 9.1: Distribuição de nados mortos, óbitos infantis (seus componentes) e juvenil, na Região Sanitária Santiago Norte, segundo o Local de ocorrência, 2015	17
Tabela 10: Distribuição de nados mortos, óbitos infantis (seus componentes) e juvenil, na Região Sanitária de Santo Antão, segundo o Concelho de residência, 2015.....	18
Tabela 10.1: Distribuição de nados mortos, óbitos infantis (seus componentes) e juvenil, na Região Sanitária de Santo Antão, segundo o Local de ocorrência, 2015.....	18
Tabela 11: Total de óbitos infantis e seus componentes , segundo o Concelho de residência, 2015	19
Tabela 11.1: Total de óbitos infantis e seus componentes segundo o Local de ocorrência, 2015	20
Tabela 12: Total de óbitos dos 0 a 364 dias por grupos de idade e género, 2015	21
Tabela 13: Total de óbitos perinatais, segundo o Concelho de residência, 2015	21
Tabela 13.1: Total de óbitos perinatais, segundo o Local de ocorrência, 2015	22
Tabela 14: Causas de mortalidade infantil segundo número de óbitos e percentagem relativa, 2015 e 2014.....	23
Gráfico 6 – Causas de mortalidade Infantil, 2015	23
Tabela 15: Causas de morte em crianças menores de 5 anos, 2015 e 2014	24

Gráfico 7 – Causas de morte em menores de 5 anos, 2015.....	25
Tabela 16: Óbitos maternos por causas diretas por concelho de residência, 2015.....	25
Tabela 16.1: Óbitos maternos por causas diretas por local de ocorrência, 2015	26
Gráfico 8 – Evolução da taxa de Mortalidade Materna, 2006 a 2015.....	26
II – 2 – Mortalidade geral.....	27
Tabela 17: Mortalidade por (por mil), grupos de idade e género, 2015.....	27
Tabela 17.1: Total de óbitos por grupos de idade e género, 2015 e 2014.....	27
Gráfico 9 – Óbitos segundo grupo de idade e género, 2015	28
Gráficos 10 a 13 – Curva de Mortalidade Proporcional Cabo Verde, 1997 a 2015.....	29
Tabela 18: Total de óbitos e taxa de mortalidade geral (por mil) por concelho de residência e género, 2015	30
Tabela 18.1: Total de óbitos por concelho de residência e género, 2015 e 2014.....	31
Tabela 18.2: Total de óbitos por local de ocorrência e género, 2015 e 2014.....	32
Tabela 19: Causas de mortalidade geral (por 100.000), 2015	33
Tabela 19.1: Causas de óbito, 2015 e 2014.....	34
Gráfico 14 – Causas de óbito, segundo o género e causas, 2015	35
Tabela 20: Total de óbitos por doenças do aparelho circulatório segundo o género, 2015 e 2014.....	35
Gráfico 15 – Óbitos por doenças do aparelho circulatório segundo o género, 2015	36
Tabela 21: Total de óbitos por tumores ou neoplasias segundo o género, 2015 e 2014	37
Gráfico 16 – Óbitos por tumores ou neoplasias segundo o género, 2015.....	38
Tabela 22: Total de óbitos por afecções respiratórias segundo o género, 2015 e 2014	38
Gráfico 17 – Óbitos por afecções respiratórias segundo o género, 2015.....	39
Tabela 23: Total de óbitos por causas infecciosas e parasitárias segundo o género, 2015 e 2014.....	39
Gráfico 18 – Óbitos por causas infecciosas e parasitárias segundo o género, 2015	40
Tabela 24: Total de óbitos por traumatismos e envenenamentos segundo o género, 2015 e 2014.....	40
Gráfico 19 – Óbitos por traumatismos e envenenamentos segundo o género, 2015	41
Tabela 25: Total de óbitos por causas externas segundo o género, 2015 e 2014	41
Gráfico 20 – Óbitos por causas externas segundo o género, 2015.....	42
Tabela 26: Óbitos no Domicilio segundo causas, 2015 e 2014	42
Tabela 26.1: Óbitos no Domicilio segundo grupo de idade, 2015 e 2014	43
Tabela 27: Óbitos sem local de óbito referido, segundo causas, 2015 e 2014	44
Tabela 27.1: Óbitos sem local de óbito referido, segundo grupo de idade, 2015 e 2014	45
Tabela 28: Total de óbitos segundo causas por concelho de residência, 2015	46
Tabela 28.1: Total de óbitos segundo causas por local de ocorrência, 2015.....	47
III - MORBILIDADE.....	48
III – 1 - Afecções e doenças prioritárias sob vigilância epidemiológica	48
Tabela 29 : Casos de afecções e doenças prioritárias notificados, 2011 a 2015	48

Tabela 30: Taxa de incidência (por 10.000 hab.) das afecções e doenças prioritárias notificadas, 2011 a 2015	49
Tabela 31 : Casos de afecções e doenças prioritárias notificados por Delegacias de Saúde, 2015	50
Tabela 32: Casos de Tuberculose notificados por Delegacia de Saúde e tipo, 2015	51
Tabela 33: Incidência e Prevalência da Tuberculose por Delegacia de Saúde, 2015	51
Gráfico 21 – Incidência e Prevalência da Tuberculose por Delegacia de Saúde, 2015	52
Tabela 34: Casos de Tuberculose Pulmonar BK+ notificados por grupo etário e género, 2015	52
Tabela 35: Casos de Tuberculose Pulmonar BK+ notificados por grupo etário, 2008 a 2015	53
Gráfico 22 – Casos de Tuberculose Pulmonar BK+ notificados por grupo etário, 2015	53
Tabela 36: Tuberculose (todas as formas) – Incidência, Prevalência e Mortalidade, 2008 a 2015	54
Gráfico 23 – Tuberculose - Incidência, Prevalência e Mortalidade (por 100.000 hab.), 2008 - 2015	54
Tabela 37: Resultado do Tratamento de Casos Novos de Tuberculose Pulmonar (BK+), 2010 a 2014	55
Tabela 38: Casos de Lepra notificados por Delegacia de Saúde, 2015	55
Tabela 39: Casos novos de Lepra, 2008 a 2015	56
Gráfico 24 – Casos de Lepra – Cabo Verde 2008 a 2015.....	57
Tabela 40: Casos de Paludismo (autoctone e importado) por grupo etário e género, 2011 a 2015	58
Gráfico 25 – Casos de Paludismo por grupo etário e género, 2015.....	58
Gráfico 26 – Evolução dos Casos de Paludismo autoctone por concelho, 2005 a 2015	59
Tabela 41: Paludismo (autoctone e importado) – incidência e mortalidade, 2008 a 2015	59
Gráfico 27 – Taxa de mortalidade por Paludismo (por 100,000 habitantes), 2008 a 2015	60
Tabela 42: Infecção por VIH - Casos notificados por grupo etário e género, 2015.....	60
Gráfico 28 – Infecção VIH - Casos notificados por grupo etário e género, 2015	61
Tabela 43: Infecção por VIH – Casos novos notificados por concelho e género, 2015.....	61
Gráfico 29 – Evolução da taxa de detecção da infecção VIH, por concelho, 2011 a 2015.....	62
Tabela 44: Infecção por VIH Taxas detecção e mortalidade, 2005 a 2015	62
Tabela 45: Infecção VIH - Casos novos por género e por tipo de vírus, 2015	63
Gráfico 30 – Óbitos por SIDA, 2003 a 2015	63
Gráfico 31 – Evolução da infecção VIH,SIDA e Óbitos 2006 a 2015	64
Tabela 46: Evolução da infeção VIH-SIDA, 2005 a 2015.....	65
III – 2 - Morbilidade Hospitalar	66
Tabela 47: Principais causas de internamento no Hospital Dr. Agostinho Neto, 2014 e 2015.....	66
Tabela 48: Morbilidade dos doentes internados no Hospital Dr. Baptista de Sousa, 2014 a 2015	67

IV – COBERTURA DE SERVIÇOS DE SAÚDE- PROGRAMA NACIONAL DE SAÚDE REPRODUTIVA

68

Tabela 49: Consultas de crianças menores de 1 ano, por enfermeiros e por concelhos, 2014 e 2015	68
Tabela 50: Consultas de crianças menores de 1 ano, por médicos e por concelho, 2014 e 2015.....	69
Tabela 51: Consultas de pré-natal, por enfermeiros e por concelho, 2014 e 2015.....	70
Tabela 52: Consultas de pré-natal, por médicos e por concelho, 2014 e 2015	71

Tabela 53: Consultas pós-parto, por enfermeiros e por concelhos, 2014 e 2015	72
Tabela 54: Consultas pós-parto, por médicos e por concelhos, 2014 e 2015.....	73
Tabela 55: Gravidez em menores de 17 anos nas consultas Pré-natais, por Delegacia de Saúde/Concelho, 2011 a 2015	74
Tabela 56: Gravidez em menores de 19 anos nas consultas Pré-natais, por Delegacia de Saúde/concelho, 2011 a 2015	75
Tabela 57: Gravidez na adolescência por concelho, 2015	76
Gráfico 32 – Gravidez na adolescência (%), por concelho, 2015	77
Tabela 58: Cobertura Vacinal das crianças menores de 1 ano por tipo de vacina, por concelho, 2015.....	77
Tabela 59: Cobertura de grávidas que receberam vacina antitetânica por concelho, 2015	79
Tabela 60: Prevalência contraceptiva por método e por concelho, 2015	80
Gráfico 33 – Distribuição da Prevalência contraceptiva por método (%), 2015	81
Tabela 61: Prevalência contraceptiva por Delegacias de Saúde/concelho, 2011 a 2015	82
Gráfico 34 – Prevalência contraceptiva por concelho, 2013 a 2015	83
Tabela 62.: Número de partos assistidos por profissionais qualificados (médicos e enfermeiras), nas estruturas de saúde, 2011 a 2015	84
Tabela 62.1: Partos assistidos por profissionais qualificados (médicos e enfermeiros), 2011 a 2015	84
V – PROGRAMA NACIONAL DE TELEMEDICINA	85
Tabela 63: Teleconsultas por NT e por Especialidade, 2015	85
Gráfico 35– Evolução Teleconsultas e evacuações, 2013 a 2015	86
Gráfico 36 – Teleconsultas por Centro de Referência em comparação com o ano anterior	86
Gráfico 37 – Teleconsultas por NT, 2014 e 2015	87
Gráfico 38 – Teleconsultas por Especialidades, 2014 e 2015	87
Gráfico 39 – Teleconsultas por Especialidades e por Centro de Referência, 2015	88
Gráfico 40 e 41 – Evacuações pós Teleconsultas nos dois Hospitais Centrais, 2015	88
Gráfico 42 – Evacuações pós Teleconsultas no HBS, por Especialidades, 2015.....	89
Gráfico 43 – Evacuações pós Teleconsultas no HAN, por Especialidades, 2015	89
VI – PROGRAMA NACIONAL DE SEGURANÇA TRANSFUSIONAL	90
Tabela 64: Segurança Transfusional, 2015.....	90
Tabela 64.1: Segurança Transfusional, 2015.....	91
VII - INDICADORES DE GESTÃO HOSPITALAR	92
Tabela 65: Distribuição das camas por serviço nos Hospitais Centrais, 2015.....	92
Tabela 66: Doentes Internados por serviços no Hospital Dr. Agostinho Neto, 2011 a 2015	92
Tabela 67: Doentes Internados por serviço no Hospital Dr. Baptista Sousa, 2011 a 2015	93
Tabela 68: Taxa de Ocupação (%) por serviço no Hospital Dr. Agostinho Neto, 2011 a 2015	93
Tabela 69: Taxa de Ocupação (%) por serviço no Hospital Dr. Baptista Sousa, 2011 a 2015	94

Tabela 70: Estadia Média (dias) por Serviço no Hospital Dr. Agostinho Neto, 2011 a 2015	94
Tabela 71: Estadia Média (dias) por Serviço no Hospital Dr. Baptista Sousa, 2011 a 2015	95
Tabela 72: Consultas externas por serviço no Hospital Dr. Agostinho Neto, 2011 a 2015	96
Tabela 73: Consultas externas por serviço no Hospital Dr. Baptista de Sousa, 2011 a 2015.....	97
Tabela 74: Urgências atendidas no Hospital Dr. Agostinho Neto, 2011 a 2015	98
Tabela 75: Urgências atendidas no Hospital Baptista de Sousa, 2011 a 2015	98
Tabela 76: Intervenções Cirúrgicas por especialidade no Hospital Dr. Agostinho Neto, 2011 a 2015	99
Tabela 77: Intervenções Cirúrgicas por especialidade no Hospital Dr. Baptista de Sousa, 2011 a 2015	100
Tabela 78: Indicadores de hospitalização – Hospital Regional Dr. João Morais, 2015	101
Tabela 79: Indicadores de hospitalização – Hospital Regional Dr. Santa Rita Vieira, 2015.....	101
Tabela 80: Indicadores de hospitalização – Hospital Regional São Francisco de Assis, 2015	101
Tabela 81: Indicadores de hospitalização – Hospital Regional Dr. Ramiro Figueira, 2015.....	102

VIII – EVACUAÇÕES PARA O EXTERIOR 103

Tabela 82: Doentes evacuados por grupos de idade, 2010 a 2015	103
Gráfico 44 – Doentes evacuados por grupos de idade, 2010 a 2015.....	103
Tabela 83– Doentes evacuados para o exterior segundo especialidades médicas, 2010 a 2015	104
Gráfico 45 – Doentes evacuados para o exterior segundo especialidades médicas, 2010 a 2015	104
Tabela 84: Evacuação de doentes para exterior segundo entidade responsável, 2009 a 2015	105
Gráfico 46 – Evolução das evacuações de doentes segundo entidade responsável 2009 a 2015	105
Tabela 85: Principais causas de evacuação para exterior, segundo Capítulos do CID- 10, 2010 a 2015.....	106
Tabela 86: Principais causas de evacuação para exterior, segundo grupos do CID-10, 2010 a 2015	107
Gráfico 47: Principais causas de Evacuação para o exterior , segundo capítulos do CID-10, 2015.....	108

IX – FARMÁCIA E MEDICAMENTOS..... 109

Tabela 87: Evolução do número de Postos de Venda de medicamentos, das Farmácias Públicas e Privadas, 2011 a 2015	109
Tabela 88: Evolução de número de farmacêuticos por concelho, 2011 a 2015	110
Tabela 89: Medicamentos – Evolução do Consumo das Estruturas Públicas por Concelho, 2011 a 2015	111
Tabela 90: Medicamentos – Evolução do Consumo por tipo de Estrutura, 2011 a 2015	112

X – RECURSOS HUMANOS 113

Tabela 91: Evolução de Ingressos no Ministério da Saúde, 2001 a 2015	113
Tabela 92: Efetivos por Género, 2015.....	113
Tabela 93: Efetivos por tipo de vínculo, 2015	114
Tabela 94: Efetivos por Concelho, 2015.....	114
Tabela 95: Rácio efetivos por 10.000 habitantes, 2010 e 2015	115
Tabela 96: Rácio Médicos e Enfermeiros / 10.000 habitantes /concelho, 2010 e 2015.....	116
Tabela 97: Rácio Médicos e Enfermeiros /10.000 habitantes/ Ilha, 2010 e 2015	117

Tabela 98: Rácio Médicos e Enfermeiros / 10.000 habitantes/ Região Sanitária, 2010 e 2015	118
Tabela 99: Efetivos por Níveis de Atenção, 2015	119
Tabela 100: Efetivos por Níveis de Atenção, 2010 e 2015	119
Gráfico 48 - Idade Mínimo, Médio e Máximo do efetivo, 2015	119
XI – RECURSOS FINANCEIROS	120
Tabela 101: Evolução do Orçamento funcionamento do Ministério da Saúde, 2005 a 2015.....	120
Gráfico 49 – Evolução do Orçamento do Ministério da Saúde, 2005 a 2015	120
Tabela 102: Orçamento do Ministério de Saúde por Programas, 2015.....	121
Gráfico 50 – Orçamento do Ministério de Saúde por Programas, 2015	121
Tabela 103: Orçamento Funcionamento Distribuído por Programas, 2014 e 2015	122
Gráfico 51 – Gráfico comparativo de funcionamento por programas	122
Tabela 104: Orçamento Investimento do Ministério de Saúde, 2014 e 2015	123
Tabela 105: Receitas por Estrutura de Saúde em 2014 e previsão para 2015.....	124
Tabela 106: Programa segundo Natureza de Despesa (Funcionamento).....	125
Tabela 106.1: Execução Orçamental dos Serviços Centrais do Ministério da Saúde	126
Tabela 106.2: Execução Orçamental das Delegacias de Saude.....	126
Tabela 106.3: Execução Orçamental dos Fundos e Serviços autónomos	127
NOTAS EXPLICATIVAS	128
AGRADECIMENTOS	134

INTRODUÇÃO

O Ministério da Saúde e da Segurança Social, tem como missão, definir, executar e avaliar a política nacional em matéria de saúde, promover e fiscalizar a sua aplicação bem como supervisionar o sistema de proteção social obrigatório, gerido pelo Instituto Nacional de Previdência Social de forma a garantir a excelência na gestão, na cobertura, no atendimento e sua sustentabilidade.

O Relatório Estatístico referente ao ano de 2015, contém informações importantes no que tange à saúde em geral, tanto a nível da cobertura dos cuidados de saúde, bem como em matéria dos recursos disponíveis para fazer face aos desafios a nível dos diferentes programas e projetos existentes, para além de disponibilizar informações quantitativas organizada, abrangendo todos os serviços que enformam o Serviço Nacional de Saúde, visando a tomada de decisões aos diferentes níveis.

Para o cálculo dos indicadores apresentados neste relatório foram utilizadas as projeções demográficas do INE para o ano de 2015.

Este Relatório é composto de ONZE capítulos, a saber:

- O primeiro capítulo apresenta os “Dados Demográficos”;
- O segundo capítulo apresenta os indicadores de “Mortalidade”, as principais causas e sua distribuição por género e grupo etário, local de ocorrência e de residência, estando a informação organizada em dois subcapítulos, “Mortalidade infantil, Menores de cinco anos e Materna” e “Mortalidade Geral”;
- O terceiro capítulo apresenta a informação sobre a “Morbilidade”, que se encontra dividido em duas partes, “As afeções e doenças prioritárias, nomeadamente, o Paludismo, o VIH-SIDA, a Tuberculose e Lepra”, entre outras, e a “Morbilidade Hospitalar” registada nos dois Hospitais Centrais, designadamente, o Hospital Dr Agostinho Neto e o Hospital Dr Baptista de Sousa;
- O quarto capítulo aborda a informação sobre a “Cobertura dos Cuidados de saúde de Saúde Reprodutiva”, incluindo, entre outros, a cobertura vacinal a nível nacional e por concelho;
- O quinto capítulo apresenta a informação do “Programa Nacional de Telemedicina”, que inclui também informações sobre as evacuações internas;
- O sexto capítulo apresenta os Indicadores do “Programa Nacional de Segurança Transfusional”;
- O sétimo capítulo apresenta os Indicadores de “Gestão Hospitalar”,
- O oitavo capítulo apresenta a informação sobre as “Evacuações para Exterior” ;
- O nono capítulo apresenta a informação sobre as “Farmácia e Medicamentos”;

- O décimo capítulo aborda a informação sobre os “Recursos Humanos”;
- O décimo primeiro capítulo incide sobre os “Recursos Financeiros”

Em anexo, são apresentadas as “Notas Explicativas” sobre as fórmulas de cálculo dos diferentes indicadores.

Sempre que possível apresenta-se a informação em séries evolutivas referentes aos últimos dez anos.

Espera-se que este relatório seja útil para os responsáveis da saúde, os profissionais da saúde e a comunidade científica. A leitura e análise das informações reportadas nas tabelas e gráficos fornecem subsídios motivadores para acompanhar a Política Nacional de Saúde, avaliar o grau de implementação do PNDS 2012 – 2016, bem como a elaboração dos diferentes instrumentos de planificação, seguimento e avaliação, no entendimento de que dados estatísticos de qualidade e ágeis contribuem para uma melhor gestão dos serviços de saúde e também salvam vidas.

Praia, Março de 2017

I - DADOS DEMOGRÁFICOS

Tabela 1: Informações sobre a população , 2010 a 2015

População	2010	2011	2012	2013	2014	2015
População total	491.683	499.929	505.983	512.173	518.467	524.833
População masculina	243.406	247.814	251.384	255.033	258.744	262.501
População feminina	248.277	252.115	254.599	257.140	259.723	262.331
População feminina 15-49 anos	130.912	134.068	135.841	137.338	138.697	139.820
Razão de sexos	98,0	98,3	98,7	99,2	96,6	100,0
Razão de dependência	0,62	0,60	0,58	0,56		
ISF (criança/Mulher)		2,39	2,37	2,36	2,34	2,32
TBN (%)		20,49	20,56	20,56	20,48	20,34
TBR (filha/mulher)		1,16	1,16	1,15	1,14	1,13
TLR(filha/mulher)		1,14	1,13	1,12	1,11	1,11
Crescimento Anual (%)		1,19	1,21	1,22	1,23	1,23
Crescimento Natural (%)		1,52	1,49	1,46	1,43	1,38
Saldo Migratório (htes)		-1598	-1409	-1212	-1010	-808
E ₀ (H) (ano da vida)		69,9	70,3	70,7	71,1	71,5
E ₀ (M) (ano da vida)		79,2	79,4	79,5	79,7	79,9
Idade Média (anos)		26,87	27,16	27,45	27,74	28,01
Idade Mediana (anos)		23,22	23,74	24,26	24,78	25,31
População urbana	303.673
População rural	188.010
Percentagem urbana %	61,74
Percentagem rural %	38,22

Fonte: INE (RGPH 2010, Projeções 2010-2030)

Gráfico 1: Pirâmides etárias. Cabo Verde 2000 e 2010

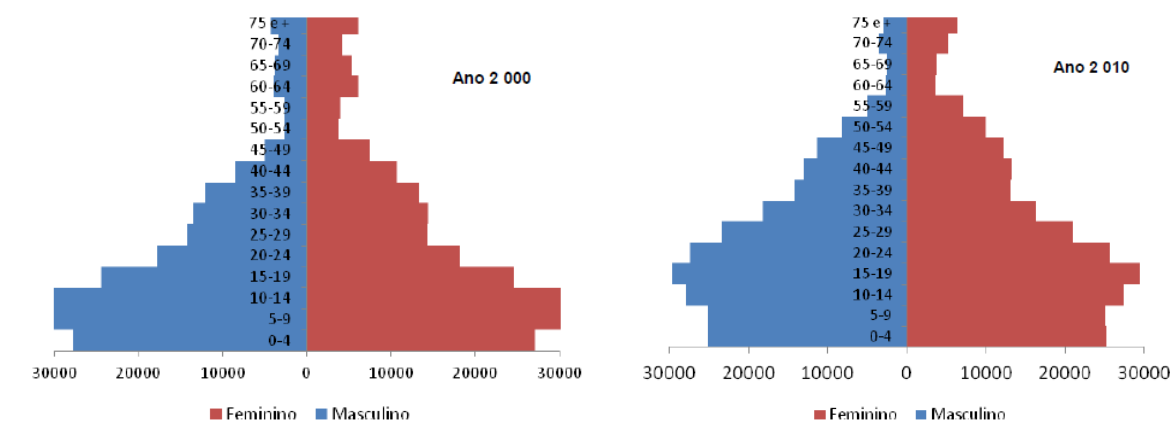

Fonte: Censo 2000 e Censo 2010

Tabela 2: População por faixas etárias e género 2015

Grupos de Idade	Masculino		Feminino		Total	
	N.º	%	N.º	%	N.º	%
0 ano	5.373	2,0	5.130	2,0	10.502	2,0
1 – 4 anos	20.925	8,0	19.999	7,6	40.924	7,8
5 – 9 anos	25.632	9,8	25.764	9,8	51.396	9,8
10 – 14	25.660	9,8	25.749	9,8	51.409	9,8
15 – 19 anos	25.600	9,8	24.763	9,4	50.363	9,6
20 – 24 anos	27.690	10,5	26.718	10,2	54.408	10,4
25 – 49 anos	97.596	37,2	88.339	33,7	185.935	35,4
50 – 64 anos	23.006	8,8	28.293	10,8	51.299	9,8
65 anos e +	11019	4,2	17.577	6,7	28.596	5,4
Total	262.501	100,0	262.331	100,0	524.833	100,0

Fonte: INE, Projeções 2010-2030

Tabela 3: Crianças com menos de 1 ano de idade por concelho, segundo o género, 2015

Concelho	Género		Total
	Masculino	Feminino	
Ribeira Grande	131	125	256
Paul	48	45	93
Porto Novo	162	153	315
S. Vicente	722	685	1.407
Ribeira Brava	57	53	110
Tarrafal de S. Nicolau	51	49	100
Sal	410	404	814
Boavista	156	145	300
Maio	56	53	109
Praia	1.728	1.647	3.375
Ribeira Grande de Santiago	84	79	163
S. Domingos	145	137	281
Santa Cruz	278	265	544
S. Lourenço dos Órgãos	63	60	123
Santa Catarina de Santiago	449	429	878
S. Salvador do Mundo	90	87	177
S. Miguel	143	137	279
Tarrafal de Santiago	181	172	354
S. Filipe	210	198	407
Santa Catarina do Fogo	60	57	117
Mosteiros	92	95	187
Brava	57	55	113
Total	5.373	5.130	10.502

Fonte: INE, Projeções 2010-2030

Tabela 4: Grupos alvo do Programa Nacional de Saúde Reprodutiva/PAV, 2015

Concelhos	Nascimentos	< 1	1 - 4	< 5	Gravidas Estimadas	MIF (15 – 49)
Ribeira Grande	242	256	1.183	1.439	242	3.447
Paul	87	93	457	550	87	1.168
Porto Novo	313	315	1.285	1.600	313	4.106
S. Vicente	1.414	1.407	5.555	6.962	1.414	21.954
Ribeira Brava	108	110	451	561	108	1.585
Tarrafal de S. Nicolau	99	100	413	513	99	1.210
Sal	831	814	3.163	3.977	831	9.106
Boavista	295	300	1.181	1.481	295	3.503
Maio	107	109	458	567	107	1.777
Praia	3.478	3.375	12.616	15.991	3.478	43.820
Ribeira Grande de Santiago	161	163	668	831	161	2.179
S. Domingos	282	281	1.130	1.411	282	3.571
Santa Cruz	545	544	2.145	2.689	545	6.764
S. Lourenço dos Órgãos	122	123	486	609	122	1.730
Santa Catarina de Santiago	906	878	3.250	4.128	906	12.626
S. Salvador do Mundo	176	177	712	889	176	2.092
S. Miguel	284	279	1.074	1.353	284	3.815
Tarrafal de Santiago	359	354	1.365	1.719	359	5.002
S. Filipe	403	407	1.672	2.079	403	5.260
Santa Catarina do Fogo	115	117	485	602	115	1.215
Mosteiros	196	187	710	897	196	2.419
Brava	112	113	467	580	112	1.473
Total	10.635	10.502	40.926	51.428	10.635	139.822
Fonte: INE, Projeções 2010-2030						

II – MORTALIDADE

II.1 – Mortalidade Infantil, Menores de cinco anos e Materna

Tabela 5: Evolução do Número de óbitos de crianças e Óbitos maternos de 2006 a 2015

Óbitos	2006	2007	2008	2009	2010	2011	2012	2013	2014	2015
Crianças < 1 ano	297	268	316	262	233	238	233	226	215	163
Crianças de 0 a 6 dias	145	145	160	146	114	146	122	141	115	86
Crianças de 7 a 27 dias	36	16	52	33	32	24	39	28	47	21
Crianças de 28 a 364dias	116	107	104	83	87	68	73	57	53	56
Óbitos fetais (>22 seman. gest.)	213	198	205	178	160	129	170	128	150	104
Óbitos perinatais	358	343	366	324	274	275	292	269	265	190
Crianças de 1 a 4 anos	45	49	41	47	35	33	42	23	24	23
Crianças < de 5 anos	342	317	357	309	268	271	273	249	239	186
mortes obstétricas diretas (óbitos maternos)	5	2	2	7	5	5	1	4	1	5

Fonte: SVIRE/DNS/MSSS

Tabela 6: Evolução de Taxas de Mortalidade, 2006 a 2015

Taxas	2006	2007	2008	2009	2010	2011	2012	2013	2014	2015
Mortalidade Infantil (*)	24,9	21,7	24,9	20,1	22,9	23,0	22,3	21,4	20,3	15,3
Mortalidade Neonatal Precoce (0 a 6 dias) *	12,2	11,8	12,6	11,2	11,2	14,1	11,7	13,4	10,8	8,1
Mortalidade Neonatal Tardia (7 a 27 dias)*	3,0	1,3	4,1	2,5	3,1	2,3	3,7	2,7	4,4	2,0
Mortalidade Pós-Neonatal (28 a 364dias) *	9,7	8,7	8,2	6,4	8,5	6,6	7,0	5,4	5,0	5,3
Mortalidade Perinatal *	29,5	27,4	28,7	24,8	26,5	26,3	27,9	25,5	25,0	17,9
Mortalidade Juvenil (1 a 4 A)	1,0	1,1	0,9	1,0	0,9	0,8	1,1	0,6	0,6	0,6
Mortalidade < de 5 Anos *	28,7	25,7	28,1	23,7	26,3	26,2	26,3	23,6	22,5	17,5
Mortalidade Materna por 100.000 nascidos vivos	41,9	16,2	15,8	53,7	49,1	48,4	9,6	37,9	9,4	47,0
Taxa Bruta de Mortalidade (Mortalidade Geral)	5,4	5,3	5,5	5,2	4,8	5,1	5,2	4,9	4,9	5,2

Fonte: SVIRE/DNS/MSSS

(*) por mil nascidos vivos segundo projeções demográficas INE

Gráfico 2 – Evolução dos óbitos infantis de menores de 1 ano, pós-natal e neonatal, 2006 a 2015

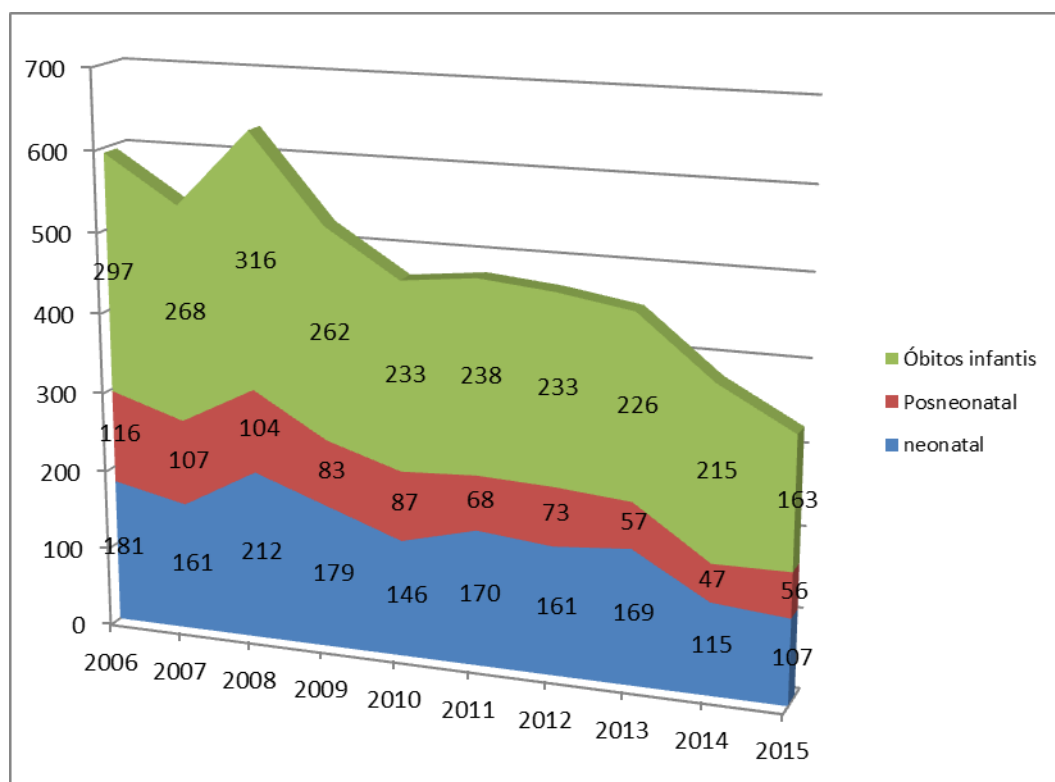

Fonte: SVIRE/DNS/MSSS

Gráfico 3 – Evolução da taxa de Mortalidade Infantil – Cabo Verde, 2006 a 2015

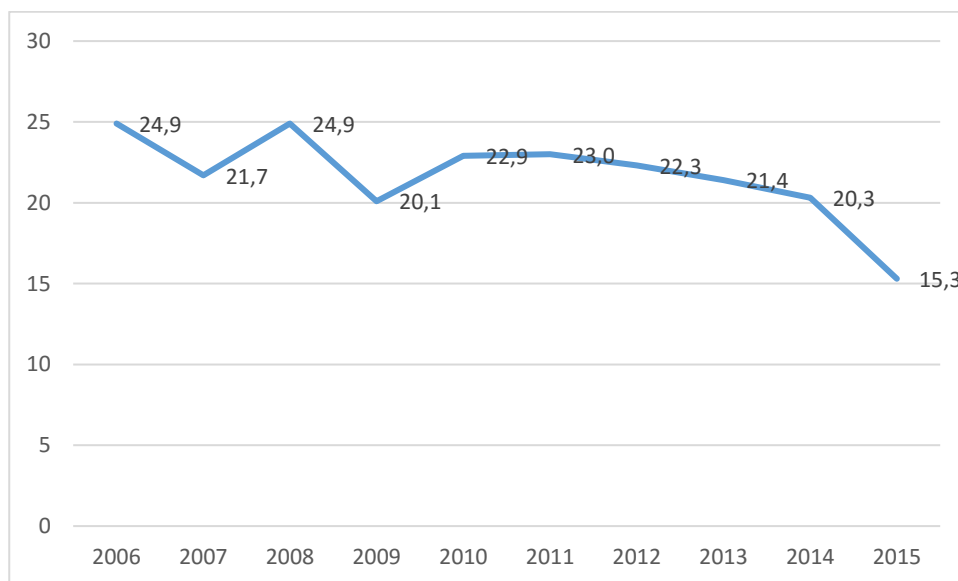

Fonte: SVIRE/DNS/MSSS

Gráfico 4 - Evolução da taxa de Mortalidade em menores de 5 anos 2006 a 2015

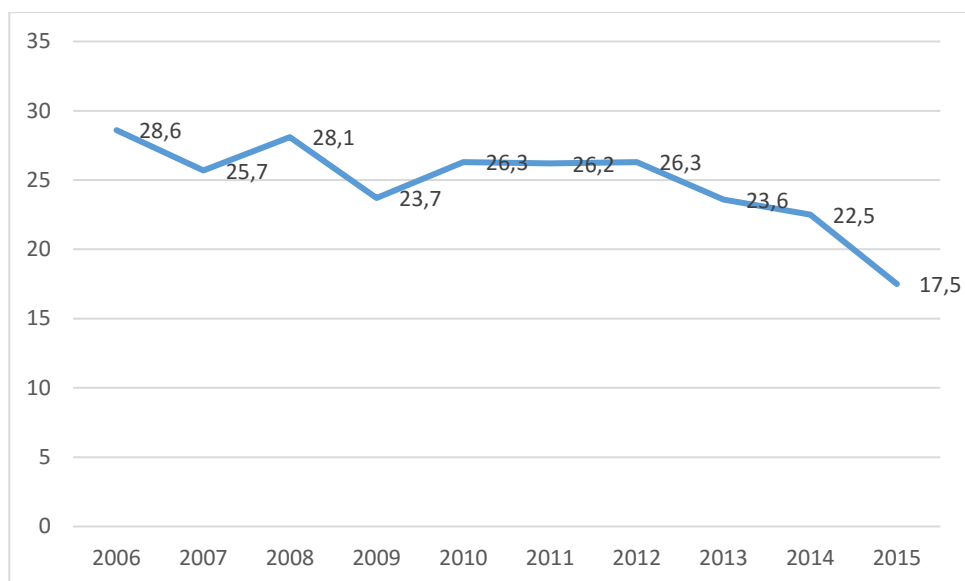

Fonte: SVIRE/DNS/MSSS

Tabela 7: Óbitos neonatais (0 a 6 dias) , 2005 a 2015

Anos	Dia Zero	% Dia Zero	Segundo dia de vida (dia 1)	% Segundo dia de vida (dia 1)	Terceiro ao sexto dia de vida (2 a 6 dias)	% Terceiro ao sétimo dia de vida (2 a 6 dias)	Total de óbitos do dia Zero ao sétimo dia de vida (0 a 6 dias)
2005	53	35,8	51	34,5	44	29,7	148
2006	66	45,5	36	24,8	43	29,7	145
2007	55	37,9	40	27,6	50	34,5	145
2008	55	34,4	43	26,9	62	38,8	160
2009	56	38,4	39	26,7	51	34,9	146
2010	44	38,6	23	20,2	47	41,2	114
2011	67	45,9	37	25,3	42	28,8	146
2012	50	41,0	27	22,1	45	36,9	122
2013	50	35,5	31	22,0	60	42,6	141
2014	50	43,5	28	24,3	37	32,2	115
2015	34	39,5	25	29,1	27	31,4	86

Fonte: SVIRE/DNS/MSSS

Gráfico 5 - Óbitos neonatais precoces (0 a 6 dias), 2015

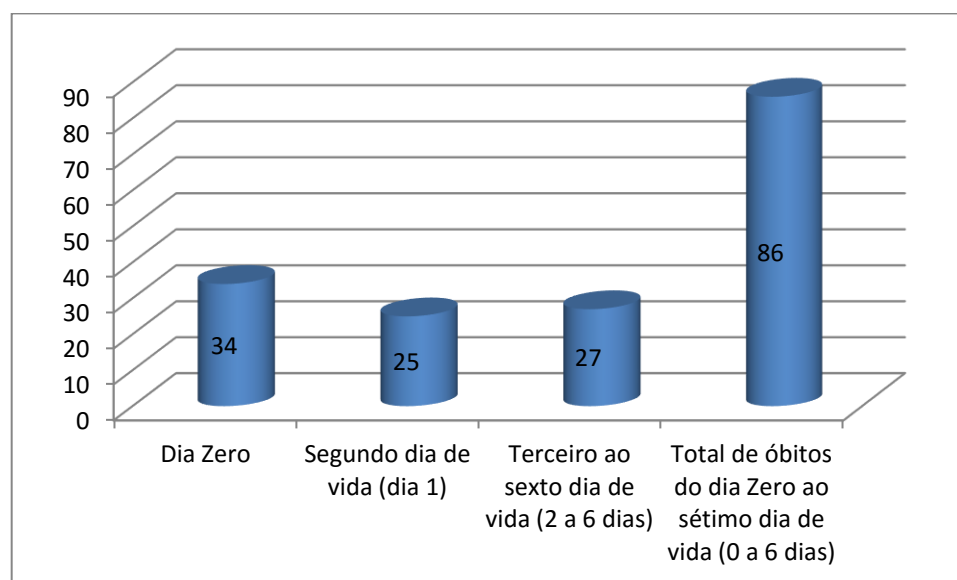

Fonte: SVIRE/DNS/MSSS

Tabela 8: Distribuição de óbitos de menores de 1 ano, segundo os dias da ocorrência, 2005 a 2015

Anos	Dia Zero	% Dia Zero	Segundo ao sétimo dia de vida (1 a 6 dias)	% do segundo ao sétimo dia de vida (1 a 6 dias)	Do oitavo ao vigésimo oitavo dia de vida (7-27 dias)	% Do oitavo ao vigésimo oitavo dia de vida (7-27 dias)	Do vigésimo nono dia ao 1 ano de vida (28 a 364 dias)	% Do vigésimo nono dia ao 1 ano de vida (28 a 364 dias)	Total de óbitos menor 1 ano
2005	53	19,1	95	34,2	30	10,8	100	36,0	278
2006	66	22,2	79	26,6	33	11,1	119	40,1	297
2007	55	20,5	90	33,6	16	6,0	107	39,9	268
2008	55	17,4	105	33,2	52	16,5	104	32,9	316
2009	56	21,4	90	34,4	33	12,6	83	31,7	262
2010	44	18,9	70	30,0	32	13,7	87	37,3	233
2011	67	28,2	79	33,2	24	10,1	68	28,6	238
2012	50	21,5	72	30,9	39	16,7	72	30,9	233
2013	50	22,1	91	40,3	28	12,4	57	25,2	226
2014	50	23,3	65	30,2	47	21,9	53	24,7	215
2015	34	20,9	52	31,9	21	12,9	56	34,4	163

Fonte: SVIRE/DNS/MSSS

Tabela 9: Distribuição de nados mortos, óbitos infantis (seus componentes) e juvenil, na Região Sanitária Santiago Norte, segundo o Concelho de residência, 2015

	Tarrafal	São Miguel	Santa Catarina	São Salvador do Mundo	Santa Cruz	São Lourenço dos Órgãos	Total
Nados Mortos	3	5	5	3	6	0	22
Óbitos Neonatal Precoces	1	2	12	1	2	1	19
Óbitos Neonatal Tardios	0	0	0	0	1	1	2
Óbitos Pós Neonatal	0	2	1	0	8	1	12
Óbitos infantis	1	4	13	1	11	3	33
1 – 4 anos	0	0	1	1	2	0	4
Óbitos <5 A	1	4	14	2	13	3	37

Fonte: SVIRE/DNS/MSSS

Tabela 9.1: Distribuição de nados mortos, óbitos infantis (seus componentes) e juvenil, na Região Sanitária Santiago_Norte, segundo o Local de ocorrência, 2015

	HC Praia	CS Tarrafal	CS São Miguel	HRSN Santa Catarina	CS São Salvador do Mundo	CS Santa Cruz	CS São Lourenço dos Órgãos	Domicílio	Não Referido	Total
Nados Mortos	5	0	1	13	0	0	0	3	0	22
Óbitos Neonatal Precoces	2	0	1	14	0	1	0	1	0	19
Óbitos Neonatal Tardios	2	0	0	0	0	0	0	0	0	2
Óbitos Pós Neonatal	7	0	0	1	0	0	0	1	3	12
Óbitos infantis	11	0	1	15	0	1	0	2	3	33
1 – 4 anos	2	0	0	1	0	0	0	0	1	4
Óbitos <5 A	13	0	1	16	0	1	0	2	4	37

Fonte: SVIRE/DNS/MSSS

Tabela 10: Distribuição de nados mortos, óbitos infantis (seus componentes) e juvenil, na Região Sanitária de Santo Antão, segundo o Concelho de residência, 2015

	Paul	Porto Novo	Ribeira Grande	Total
Nados Mortos	0	4	4	8
Óbitos Neonatal Precoces	0	2	0	2
Óbitos Neonatal Tardios	0	0	0	0
Óbitos Pós Neonatal	1	0	0	1
Óbitos infantis	1	2	0	3
1 – 4 anos	0	1	0	1
Óbitos <5 A	1	3	0	4
Fonte: SVIRE/DNS/MSSS				

Tabela 10.1: Distribuição de nados mortos, óbitos infantis (seus componentes) e juvenil, na Região Sanitária de Santo Antão, segundo o Local de ocorrência, 2015

	HC São Vicente	HR Santo Antão	CS Paul	CS Porto Novo	Domicilio	Não Referido	Total
Nados Mortos	2	5	0	0	0	1	8
Óbitos Neonatal Precoces	1	0	0	0	0	1	2
Óbitos Neonatal Tardios	0	0	0	0	0	0	0
Óbitos Pós Neonatal	0	0	0	0	1	0	1
Óbitos infantis	1	0	0	0	1	1	3
1 – 4 anos	0	0	0	1	0	0	1
Óbitos <5 A	1	0	0	1	1	1	4
Fonte: SVIRE/DNS/MSSS							

Tabela 11: Total de óbitos infantis e seus componentes , segundo o Concelho de residência, 2015

Concelhos	Óbito Infantil	Óbito Neonatal Precoce		Óbito Neonatal Tardio		Óbito Pós-Neonatal %	
	N.º	N.º	%	N.º	%	N.º	%
Ribeira Grande	1	1	1,2	0	0,0	0	0,0
Paul	1	0	0,0	0	0,0	1	1,8
Porto Novo	3	1	1,2	2	9,5	0	0,0
São Vicente	25	17	19,8	0	0,0	8	14,3
Ribeira Brava	3	2	2,3	0	0,0	1	1,8
Tarrafal de São Nicolau	2	1	1,2	0	0,0	1	1,8
Sal	13	6	7,0	1	4,8	6	10,7
Boavista	3	1	1,2	0	0,0	2	3,6
Maio	3	1	1,2	0	0,0	2	3,6
Praia	48	21	24,4	14	66,7	13	23,2
Ribeira Grande de Santiago	4	1	1,2	0	0,0	3	5,4
São Domingos	4	3	3,5	0	0,0	1	1,8
Santa Cruz	11	2	2,3	1	4,8	8	14,3
São Lourenço dos Órgãos	3	1	1,2	1	4,8	1	1,8
Santa Catarina	13	12	14,0	0	0,0	1	1,8
São Salvador do Mundo	1	1	1,2	0	0,0	0	0,0
São Miguel	4	2	2,3	0	0,0	2	3,6
Tarrafal	1	1	1,2	0	0,0	0	0,0
São Filipe	8	5	5,8	0	0,0	3	5,4
Santa Catarina do Fogo	7	4	4,7	1	4,8	2	3,6
Mosteiros	2	1	1,2	1	4,8	0	0,0
Brava	3	2	2,3	0	0,0	1	1,8
CABO VERDE	163	86	100,0	21	100,0	56	100,0

Fonte: SVIRE/DNS/MSSS

Tabela 11.1: Total de óbitos infantis e seus componentes segundo o Local de ocorrência, 2015

Estrutura de Saúde	Óbito Infantil	Óbito Neonatal Precoce		Óbito Neonatal Tardio		Óbito Pós-Neonatal %	
	N.º	N.º	%	N.º	%	N.º	%
HC S. Vicente	29	19	22,1	3	14,3	7	12,5
HC Praia	52	26	30,2	16	76,2	10	17,9
Banco Urgência HC Praia	13	1	1,2	0	0,0	12	21,4
HR Ribeira Grande	0	0	0,0	0	0,0	0	0,0
HR Santiago Norte	15	14	16,3	0	0,0	1	1,8
HR S. Filipe	12	8	9,3	1	4,8	3	5,4
HR Sal	11	6	7,0	0	0,0	5	8,9
DS S. Vicente	0	0	0,0	0	0,0	0	0,0
DS Praia	0	0	0,0	0	0,0	0	0,0
CS Paul	0	0	0,0	0	0,0	0	0,0
CS Porto Novo	0	0	0,0	0	0,0	0	0,0
CS Ribeira Brava	1	1	1,2	0	0,0	0	0,0
CS Tarrafal de S. Nicolau	0	0	0,0	0	0,0	0	0,0
CS Boavista	1	0	0,0	0	0,0	1	1,8
CS Maio	3	1	1,2	0	0,0	2	3,6
Ribeira Grande de Santiago	0	0	0,0	0	0,0	0	0,0
CS S. Domingos	0	0	0,0	0	0,0	0	0,0
CS Santa Cruz	1	1	1,2	0	0,0	0	0,0
CS S. Lourenço dos Órgãos	0	0	0,0	0	0,0	0	0,0
CS S. Salvador do Mundo	0	0	0,0	0	0,0	0	0,0
CS S. Miguel	1	1	1,2	0	0,0	0	0,0
CS Tarrafal	0	0	0,0	0	0,0	0	0,0
CS S. Catarina do Fogo	0	0	0,0	0	0,0	0	0,0
CS Mosteiros	1	1	1,2	0	0,0	0	0,0
CS Brava	2	1	1,2	0	0,0	1	1,8
Outras Estruturas de saúde	3	2	2,3	0	0,0	1	1,8
Domicílio	11	3	3,5	0	0,0	8	14,3
Não referido	7	1	1,2	1	4,8	5	8,9
CABO VERDE	163	86	100,0	21	100,0	56	100,0

Fonte: SVIRE/DNS/MSSS

Tabela 12: Total de óbitos dos 0 a 364 dias por grupos de idade e género, 2015

Grupos etários	Masculino	Feminino	Total
	Nº	Nº	Nº
0 - 6 dias	52	34	86
7 - 27 dias	13	8	21
28 dias a 364 dias	35	21	56
TOTAL	100	63	163

Fonte: SVIRE/DNS/MSSS

Tabela 13: Total de óbitos perinatais, segundo o Concelho de residência, 2015

Concelhos	Nados-Mortos		Óbitos 0 - 6 dias		Total
	N.º	%	N.º	%	
Ribeira Grande	4	3,8	1	1,2	5
Paul	0	0,0	0	0,0	0
Porto Novo	4	3,8	1	1,2	5
São Vicente	16	15,4	17	19,8	33
São Nicolau Ribeira Brava	2	1,9	2	2,3	4
Tarrafal de São Nicolau	2	1,9	1	1,2	3
Sal	4	3,8	6	7,0	10
Boavista	3	2,9	1	1,2	4
Maio	1	1,0	1	1,2	2
Praia	32	30,8	21	24,4	53
Ribeira Grande de Santiago	2	1,9	1	1,2	3
São Domingos	2	1,9	3	3,5	5
Santa Cruz	6	5,8	2	2,3	8
São Lourenço dos Órgãos	0	0,0	1	1,2	1
Santa Catarina	5	4,8	12	14,0	17
São Salvador do Mundo	3	2,9	1	1,2	4
São Miguel	5	4,8	2	2,3	7
Tarrafal	3	2,9	1	1,2	4
São Filipe	3	2,9	5	5,8	8
Santa Catarina do Fogo	3	2,9	4	4,7	7
Mosteiros	1	1,0	1	1,2	2
Brava	2	1,9	2	2,3	4
Outros países	1	1,0	0	0,0	1
Cabo Verde	104	100,0	86	100,0	190

Fonte: SVIRE/DNS/MSSS

Tabela 13.1: Total de óbitos perinatais, segundo o Local de ocorrência, 2015

Estrutura de Saúde	Nados-Mortos		Óbitos 0 - 6 dias		Total
	N.º	%	N.º	%	
HC S. Vicente	21	20,2	19	22,1	40
HC Praia	39	37,5	26	30,2	65
Banco Urgencia HC Praia	1	1,0	1	1,2	2
HR Ribeira Grande	5	4,8	0	0,0	5
HR Santiago Norte	13	12,5	14	16,3	27
HR S. Filipe	7	6,7	8	9,3	15
HC Sal	6	5,8	6	7,0	12
DS S. Vicente	0	0,0	0	0,0	0
DS Praia	0	0,0	0	0,0	0
CS Paul	0	0,0	0	0,0	0
CS Porto Novo	0	0,0	0	0,0	0
CS Ribeira Brava	2	1,9	1	1,2	3
CS Tarrafal de S. Nicolau	0	0,0	0	0,0	0
CS Boavista	0	0,0	0	0,0	0
CS Maio	2	1,9	1	1,2	3
Ribeira Grande de Santiago	0	0,0	0	0,0	0
CS S. Domingos	0	0,0	0	0,0	0
CS Santa Cruz	0	0,0	1	1,2	1
CS S. Lourenço dos Órgãos	0	0,0	0	0,0	0
CS S. Salvador do Mundo	0	0,0	0	0,0	0
CS S. Miguel	1	1,0	1	1,2	2
CS Tarrafal	0	0,0	0	0,0	0
CS S. Catarina do Fogo	0	0,0	0	0,0	0
CS Mosteiros	0	0,0	1	1,2	1
CS Brava	2	1,9	1	1,2	3
Outras Estruturas de Saúde	0	0,0	2	2,3	2
Domicílio	4	3,8	3	3,5	7
Não referido	1	1,0	1	1,2	2
CABO VERDE	104	100,0	86	100,0	190

Fonte: SVIRE/DNS/MSSS

Tabela 14: Causas de mortalidade infantil segundo número de óbitos e percentagem relativa, 2015 e 2014

Causas de óbito (agrupadas)	2015		2014	
	Nº	%	Nº	%
Afeções perinatais	83	50,9	136	63,3
Anomalias congénitas	28	17,2	25	11,6
Afeções respiratórias	17	10,4	11	5,1
Infeciosas e parasitárias	14	8,6	14	6,5
Sintomas e sinais mal definidos	6	3,7	8	3,7
Traumatismos e envenenamentos	3	1,8	5	2,3
Doenças metabólicas endócrinas e nutricionais	3	1,8	2	0,9
Doenças aparelho génito urinário	3	1,8	2	0,9
Doenças do aparelho circulatório	1	0,6	5	2,3
Doenças do aparelho digestivo	2	1,2	0	0,0
D. sangue e órgãos hematopoéticos	1	0,6	0	0,0
Causas externas	0	0,0	4	1,9
Doenças do sistema nervoso central	2	1,2	3	1,4
Total	163	100,0	215	100,0

Fonte: SVIRE/DNS/MSSS

Gráfico 6 – Causas de mortalidade Infantil, 2015

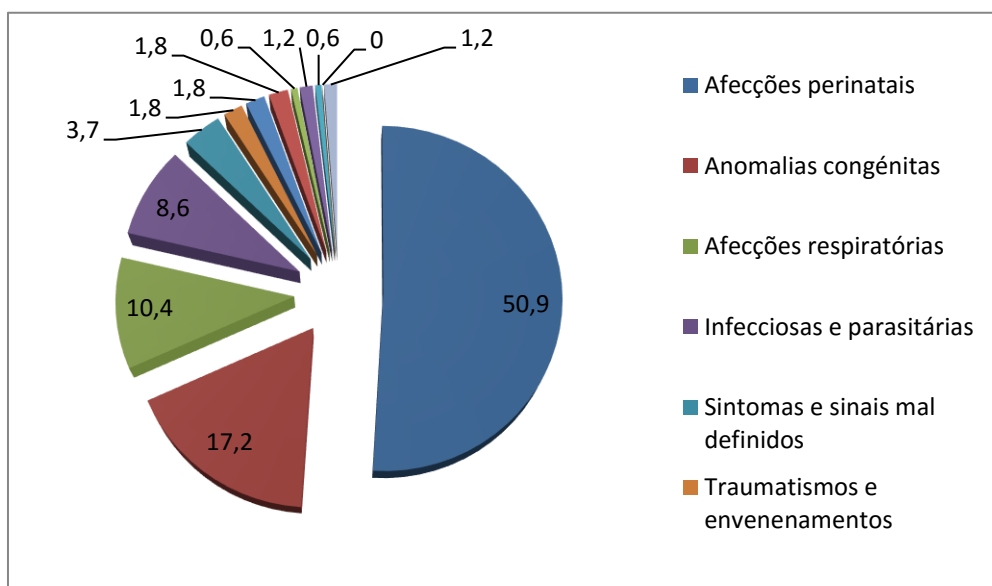

Fonte: SVIRE/DNS/MSSS

Tabela 15: Causas de morte em crianças menores de 5 anos, 2015 e 2014

CAUSAS	2015				2014			
	óbitos < 1A	óbitos 1 - 4 A	Total	%	óbitos < 1A	óbitos 1 - 4 A	Total	%
Afeções perinatais	83	0	83	44,6	136	0	136	56,9
Anomalias congénitas	28	1	29	15,6	25	1	26	10,9
Afeções respiratórias	17	2	19	10,2	11	1	12	5,0
Infeciosas e parasitárias	14	8	22	11,8	14	3	17	7,1
Sintomas e sinais mal definidos	6	0	6	3,2	8	1	9	3,8
Traumatismos e envenenamentos	3	5	8	4,3	5	7	12	5,0
Doenças do aparelho circulatório	1	1	2	1,1	5	3	8	3,3
Doenças do aparelho digestivo	2	0	2	1,1	0	1	0	0,0
Doenças do sistema nervoso central	2	3	5	2,7	3	1	4	1,7
D. metaból. Endocr. nutricionais	3	2	5	2,7	2	0	2	0,8
D. sangue e dos órgãos hematopoéticos	1	0	1	0,5	0	0	0	0,0
Causas externas	0	1	1	0,5	4	6	0	0,0
D. do aparelho génito urinário	3	0	3	1,6	2	0	3	1,3
Total	163	23	186	100,0	215	24	239	100,0

Fonte: SVIRE/DNS/MSSS

Gráfico 7 – Causas de morte em menores de 5 anos, 2015

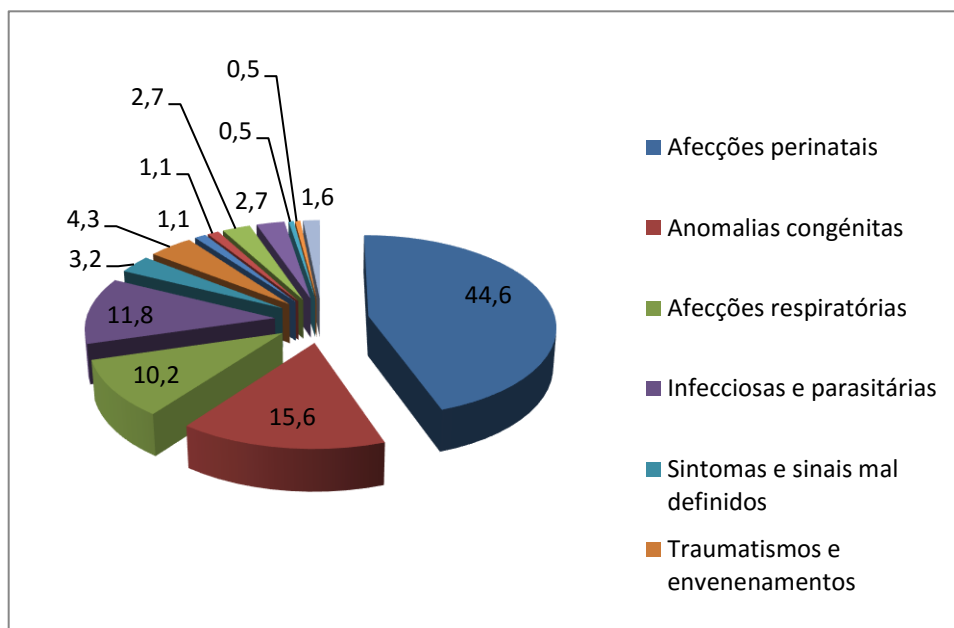

Fonte: SVIRE/DNS/MSSS

Tabela 16: Óbitos maternos por causas diretas por concelho de residência, 2015

Concelhos	Abortos	Causa Obstétrica Direta	Complicações Puerperais	Total
São Vicente	0	1	0	1
Boavista	0	1	0	1
Praia	0	1	0	1
Santa Cruz	0	1	0	1
São Miguel	0	1	0	1
Cabo Verde	0	5	0	5

Fonte: SVIRE/DNS/MSSS

Tabela 16.1: Óbitos maternos por causas diretas por local de ocorrência, 2015

Concelhos	Abortos	Causa Obstétrica Direta	Complicações Puerperais	Total
HC Praia	0	2	0	2
HC S. Vicente	0	1	0	1
HR Santiago Norte	0	1	0	1
HR Sal	0	1	0	1
Cabo Verde	0	5	0	5

Fonte: SVIRE/DNS/MSSS

Gráfico 8 - Evolução da taxa de Mortalidade Materna, 2006 a 2015

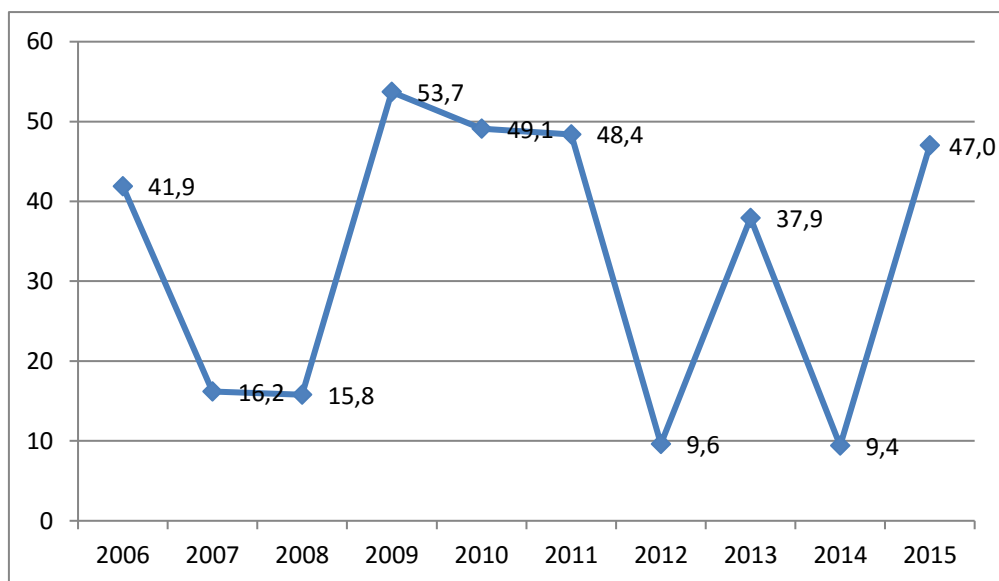

II - 2 - Mortalidade geral

Tabela 17: Mortalidade por (por mil), grupos de idade e género, 2015

Grupos etários	Masculino		Feminino		Total	
	Óbitos	Taxa	Óbitos	Taxa	Óbitos	Taxa
0 – 4 anos	109	4,1	77	3,1	186	3,6
5 - 9 anos	5	0,1	6	0,2	11	0,2
10 - 14 anos	8	0,3	3	0,1	11	0,2
15 – 49 anos	398	2,6	128	0,9	526	1,8
50 - 64 anos	293	12,7	140	4,9	433	8,4
65 anos +	704	63,9	873	49,7	1577	55,1
Total	1.517	5,8	1.227	4,7	2.744	5,2

Fonte: SVIRE/DNS/MSSS

Tabela 17.1: Total de óbitos por grupos de idade e género, 2015 e 2014

Grupo de idade	2015			2014		
	Masc.	Fem.	Total	Masc.	Fem.	Total
0 – 4 anos	109	77	186	125	114	239
5 - 9 anos	5	6	11	10	3	13
10 - 14 anos	8	3	11	9	6	15
15 – 49 anos	398	128	526	351	120	471
50 - 64 anos	293	140	433	291	136	427
65 anos +	704	873	1577	653	741	1394
Total	1.517	1.227	2.744	1.439	1.120	2.559

Fonte: SVIRE/DNS/MSSS

Gráfico 9 – Óbitos segundo grupo de idade e género, 2015

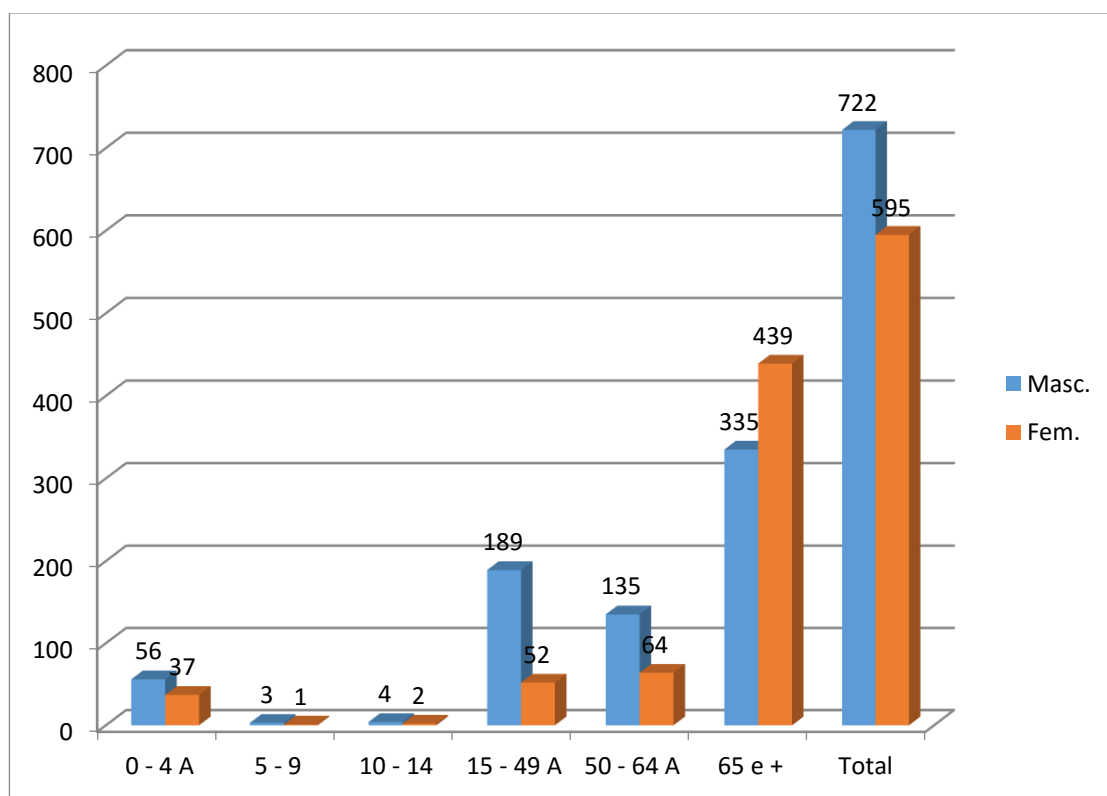

Fonte: SVIRE/DNS/MSSS

Gráficos 10 a 13 – Curva de Mortalidade Proporcional Cabo Verde, 1997 a 2015

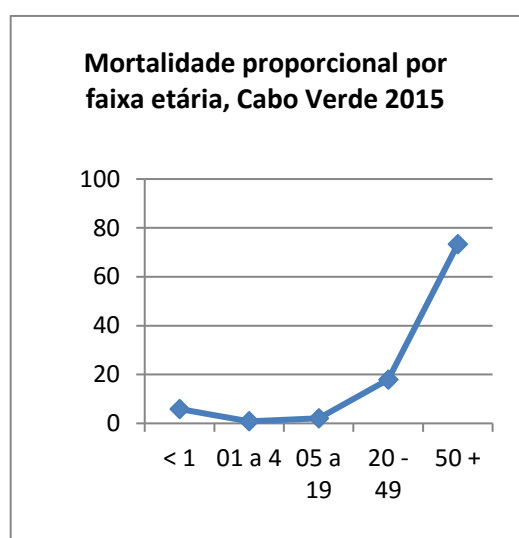
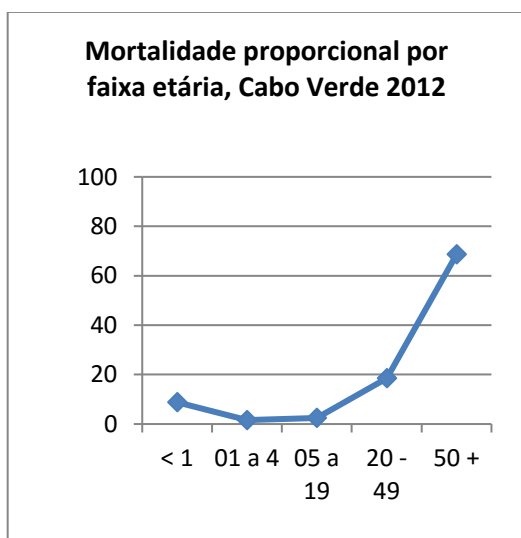
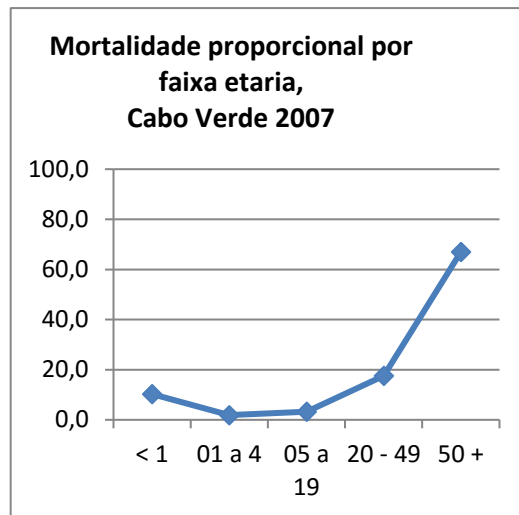
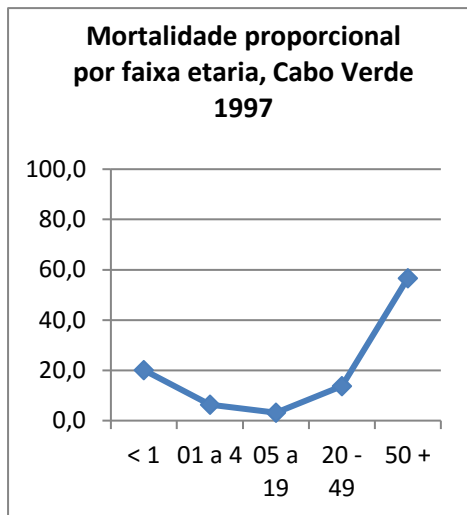

Fonte: SVIRE/DNS/MSSS

Tabela 18: Total de óbitos e taxa de mortalidade geral (por mil) por concelho de residência e género, 2015

Concelhos	Masculino		Feminino		Total	
	Óbitos	Taxas	Óbitos	Taxas	Óbitos	Taxas
CABO VERDE	1.517	5,8	1.227	4,7	2.744	5,2
Ribeira Grande	83	9,1	53	6,8	136	8,0
Paul	25	7,2	20	7,6	45	7,4
Porto Novo	53	5,8	35	4,2	88	5,0
São Vicente	275	6,7	215	5,4	490	6,0
Ribeira Brava	39	10,3	41	12,1	80	11,1
Tarfal de São Nicolau	19	7,0	15	6,0	34	6,5
Sal	67	3,7	38	2,4	105	3,1
Boavista	27	3,2	17	2,9	44	3,0
Maio	15	4,4	22	6,2	37	5,3
Praia	335	4,5	254	3,3	589	3,9
Ribeira Grande de Santiago	30	7,3	20	4,6	50	5,9
São Domingos	43	6,2	32	4,5	75	5,3
Santa Cruz	75	5,8	68	5,1	143	5,4
São Lourenço dos Órgãos	14	4,0	31	8,6	45	6,3
Santa Catarina Santiago	129	6,0	125	5,3	254	5,6
São Salvador do Mundo	30	7,2	23	5,2	53	6,1
São Miguel	50	7,5	55	6,9	105	7,2
Tarfal	64	7,7	41	4,1	105	5,7
São Filipe	72	7,0	59	5,4	131	6,2
Santa Catarina do Fogo	15	5,7	10	3,8	25	4,7
Mosteiros	27	6,0	32	6,6	59	6,3
Brava	17	6,1	21	7,2	38	6,7
De outro país	13		0		13	
Fonte: SVIRE/DNS/MSSS						

Tabela 18.1: Total de óbitos por concelho de residência e género, 2015 e 2014

Concelhos	2015			2014		
	Masc.	Fem.	Total	Masc.	Fem.	Total
CABO VERDE	1.517	1.227	2.744	1.439	1.123	2.562
Ribeira Grande	83	53	136	72	59	131
Paul	25	20	45	34	11	45
Porto Novo	53	35	88	66	33	99
São Vicente	275	215	490	262	207	469
Ribeira Brava	39	41	80	32	30	62
Tarrafal de São Nicolau	19	15	34	27	10	37
Sal	67	38	105	56	39	95
Boavista	27	17	44	18	10	28
Maio	15	22	37	17	26	43
Praia	335	254	589	330	252	582
Ribeira Grande de Santiago	30	20	50	13	21	34
São Domingos	43	32	75	36	31	67
Santa Cruz	75	68	143	62	63	125
São Lourenço dos Órgãos	14	31	45	17	18	35
Santa Catarina Santiago	129	125	254	125	106	231
São Salvador do Mundo	30	23	53	26	22	48
São Miguel	50	55	105	48	29	77
Tarrafal	64	41	105	53	54	107
São Filipe	72	59	131	70	47	117
Santa Catarina do Fogo	15	10	25	9	12	21
Mosteiros	27	32	59	25	23	48
Brava	17	21	38	28	17	45
De outro país	13	0	13	13	3	16
Fonte: SVIRE/DNS/MSSS						

Tabela 18.2: Total de óbitos por local de ocorrência e género, 2015 e 2014

	2015			2014		
	Masc.	Fem.	Total	Masc.	Fem.	Total
CABO VERDE	1.517	1.227	2.744	1.439	1.120	2.559
HC S. Vicente	147	99	245	139	93	232
BU HC S. Vicente	43	32	75	37	29	66
HC Praia	177	133	310		150	335
BU HC Praia	107	54	161	100	58	158
HR Ribeira Grande	17	12	29	1	1	2
HR Santiago Norte	74	64	138	76	42	118
HR S. Filipe	37	31	68	24	11	35
H Sal	26	17	43	25	16	41
DS S. Vicente	0	0	0	0	0	0
DS Praia	0	0	0	0	0	0
CS Paul	1	1	2	0	0	0
CS Porto Novo	9	3	12	6	0	6
CS Ribeira Brava	7	5	12	2	2	4
CS Tarrafal de S. Nicolau	0	1	1	0	0	0
CS Boavista	5	11	16	5	1	6
CS Maio	9	11	20	5	10	15
Ribeira Grande de Santiago	0	0	0	0	0	0
CS S. Domingos	1	1	2	0	0	0
CS Santa Cruz	7	4	11	5	4	9
CS S. Lourenço dos Órgãos	0	0	0	0	0	0
CS S. Salvador do Mundo	0	0	0	0	0	0
CS S. Miguel	2	2	4	1	2	3
CS Tarrafal	3	0	3	5	4	9
CS S. Catarina do Fogo	0	0	0	0	0	0
CS Mosteiros	2	3	5	0	0	0
CS Brava	2	5	7	7	2	9
Outras estruturas de saúde	8	6	14	6	1	7
Domicilio	515	535	1.050	434	449	883
Não Referido	318	197	515	376	245	621
Fonte: SVIRE/DNS/MSSS						

Tabela 19: Causas de mortalidade geral (por 100.000), 2015

	CID 10	Masculino		Feminino		Total	
		Óbitos	Taxa	Óbitos	Taxa	Óbitos	Taxa
Doenças do aparelho circulatório	I00-I99	369	140,6	410	156,3	779	148,4
Sintomas mal definidos	R00-R99	155	59,0	208	79,3	363	69,2
Tumores ou neoplasias	C00-D48	193	73,5	155	59,1	348	66,3
Afecções Respiratórias	J00-J99	176	67,0	142	54,1	318	60,6
Infecciosas e parasitárias	A00-B99	133	50,7	89	33,9	222	42,3
Causas externas	V01-Y98	117	44,6	17	6,5	134	25,5
Traumatismos e envenenamentos	S00-T98	86	32,8	22	8,4	108	20,6
Doenças do aparelho digestivo	K00-K93	71	27,0	21	8,0	92	17,5
Afecções perinatais	P00-P96	48	18,3	35	13,3	83	15,8
Doenças metab/endoc/nutricionais	E00-E90	37	14,1	41	15,6	78	14,9
Doenças mentais e comportamento	F00-F99	58	22,1	8	3,0	66	12,6
D. do aparelho génito urinário	N00-N99	29	11,0	32	12,2	61	11,6
Doenças do sistema nervoso	G00-G99	24	9,1	18	6,9	42	8,0
Malformações congénitas	Q00-Q99	16	6,1	13	5,0	29	5,5
D. da pele e do tecido subcutâneo	L00-L99	3	1,1	5	1,9	8	1,5
D. sangue e órgãos hematopoéticos	D50-D89	2	0,8	5	1,9	7	1,3
Gravidez Parto e puerpério	O00-O99			5	1,9	5	1,0
D. sistema oste muscular e tecido conjuntivo	M00-M99	0	0,0	1	0,4	1	0,2
Fonte: SVIRE/DNS/MSSS							

Tabela 19.1: Causas de óbito, 2015 e 2014

Grupos/Secção de Doenças	CID 10	2015			2014		
		Masc.	Fem.	Total	Masc.	Fem.	Total
Doenças do aparelho circulatório	I00-I99	369	410	779	367	327	694
Sintomas mal definidos	R00-R99	155	208	363	96	144	240
Tumores ou neoplasias	C00-D48	193	155	348	193	186	379
Afeções Respiratórias	J00-J99	176	142	318	156	112	268
Infeciosas e parasitárias	A00-B99	133	89	222	101	87	188
Causas externas	V01-Y98	117	17	134	115	28	143
Traumatismos e envenenamentos	S00-T98	86	22	108	103	31	134
Doenças do aparelho digestivo	K00-K93	71	21	92	67	34	101
Afeções perinatais	P00-P96	48	35	83	70	66	136
Doenças metab/endoc/nutricionais	E00-E90	37	41	78	43	37	80
Doenças mentais e comportamento	F00-F99	58	8	66	55	13	68
D. do aparelho génito urinário	N00-N99	29	32	61	19	23	42
Doenças do sistema nervoso	G00-G99	24	18	42	35	9	44
Malformações congénitas	Q00-Q99	16	13	29	16	11	27
D. da pele e do tecido subcutâneo	L00-L99	3	5	8	2	6	8
D. sangue e órgãos hematopoéticos	D50-D89	2	5	7	2	5	7
Gravidez Parto e puerpério	O00-O99		5	5		1	1
D. sistema oste muscular e tecido conjuntivo	M00-M99	0	1	1	0	1	1

Fonte: SVIRE/DNS/MSSS

Gráfico 14 – Causas de óbito, segundo o género e causas, 2015

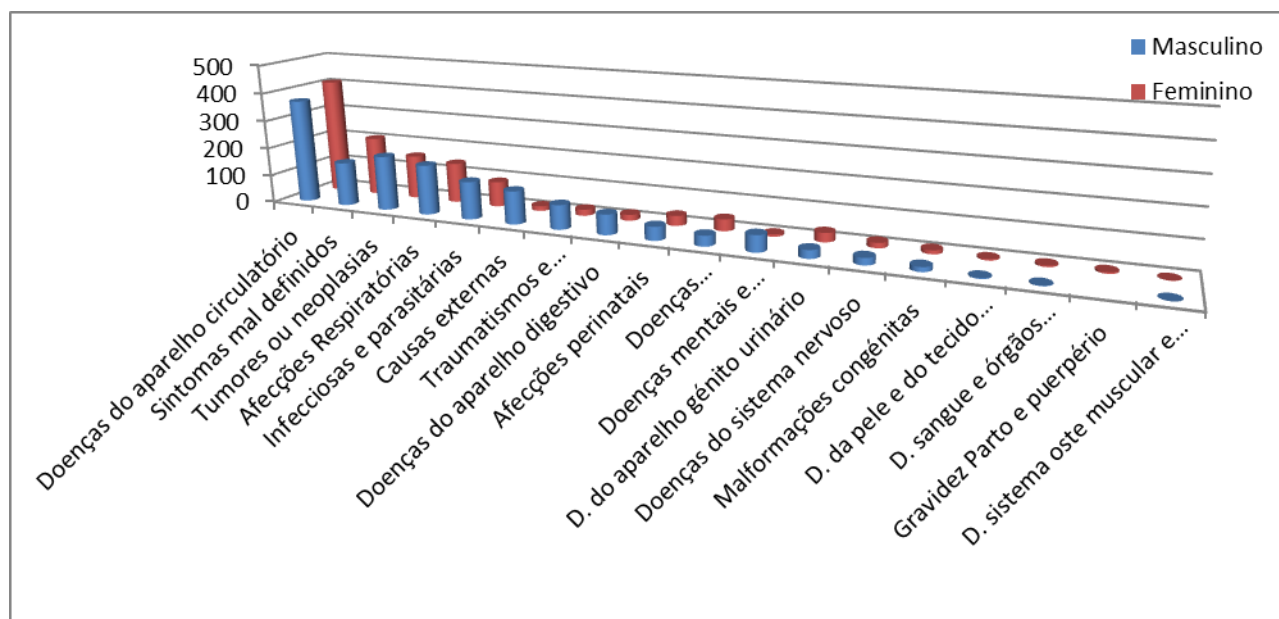

Fonte: SVIRE/DNS/MSSS

Tabela 20: Total de óbitos por doenças do aparelho circulatório segundo o género, 2015 e 2014

Doenças do Aparelho Circulatório	2015						2014					
	Masc.		Fem.		Total		Masc.		Fem.		Total	
	Nº	%	Nº	%	Nº	%	Nº	%	Nº	%	Nº	%
Cerebrovasculares	146	39,6	174	42,4	320	41,1	142	38,7	136	41,6	278	40,1
Enfarto agudo do miocárdio	73	19,8	56	13,7	129	16,6	64	17,4	53	16,2	117	16,9
Insuficiência cardíaca	50	13,6	70	17,1	120	15,4	71	19,3	58	17,7	129	18,6
Paragem cardíaca	43	11,7	50	12,2	93	11,9	30	8,2	23	7	53	7,6
Embolia pulmonar	19	5,1	18	4,4	37	4,7	18	4,9	11	3,4	29	4,2
Outras doenças do aparelho circulatório	9	2,4	18	4,4	27	3,5	10	2,7	11	3,4	21	3
Outras arritmias cardíacas	9	2,4	11	2,7	20	2,6	10	2,7	4	1,2	14	2
Hipertensão arterial	8	2,2	7	1,7	15	1,9	12	3,3	19	5,8	31	4,5
Complic. de cardiopatias e d. cardíacas mal definidas	5	1,4	3	0,7	8	1,0	3	0,8	6	1,8	9	1,3
Doença isquémica do coração	5	1,4	3	0,7	8	1,0	4	1,1	2	0,6	6	0,9
Cardiopatía hipertensiva	2	0,5	0	0,0	2	0,3	3	0,8	4	1,2	7	1
TOTAL	369	100,0	410	100,0	779	100,0	367	100,0	327	100,0	694	100,0

Fonte: SVIRE/DNS/MSSS

Gráfico 15 – Óbitos por doenças do aparelho circulatório segundo o género, 2015

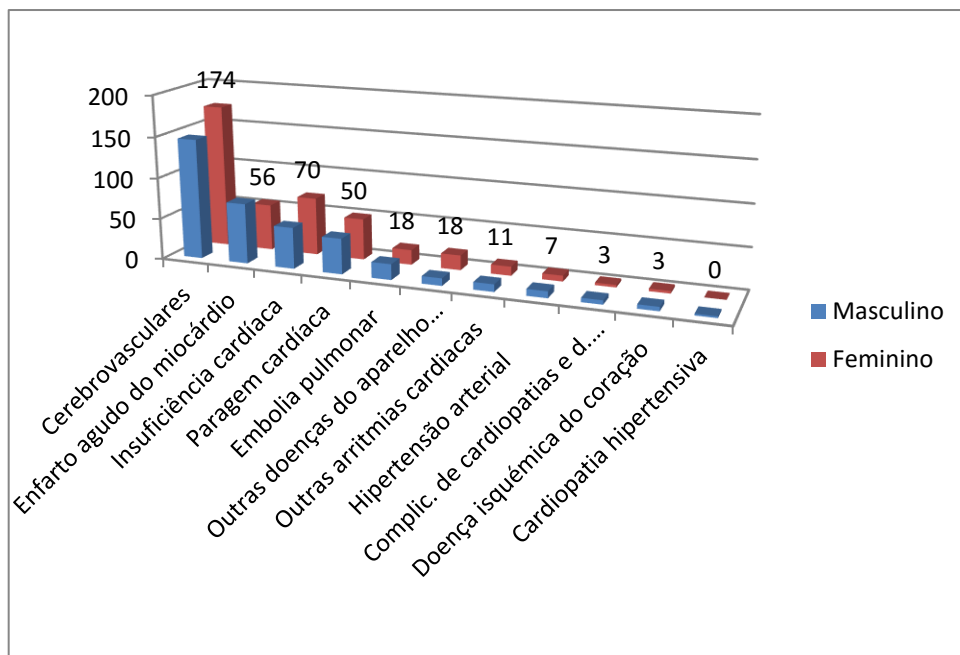

Fonte: SVIRE/DNS/MSSS

Tabela 21: Total de óbitos por tumores ou neoplasias segundo o género, 2015 e 2014

Tumores malignos	2015						2014					
	Masculino		Feminino		Total		Masculino		Feminino		Total	
	Nº	%	Nº	%	Nº	%	Nº	%	Nº	%	Nº	%
Tumores malignos da próstata	46	23,8			46	13,2	50	26,6	(-)	(-)	50	26
Tumores do esófago	23	11,9	12	7,7	35	10,1	26	13,8	11	5,7	37	9,7
Outros tumores digestivos	15	7,8	10	6,5	25	7,2	3	1,6	3	1,6	6	1,6
Tumores de estômago	18	9,3	16	10,3	34	9,8	21	11,2	9	4,7	30	7,9
Outros tumores	10	5,2	7	4,5	17	4,9	12	6,9	18	8,9	30	7,9
Tumores dos brônquios e pulmões	15	7,8	12	7,7	27	7,8	21	11,2	15	7,8	36	9,5
Tumores colo útero			29	18,7	29	8,3	(-)	(-)	24	12,5	24	6,3
Tumores malignos do pâncreas	8	4,1	8	5,2	16	4,6	12	6,4	12	6,3	24	6,3
Tumores de localização mal definida	11	5,7	4	2,6	15	4,3	6	3,2	13	6,8	19	5,0
Tumores do fígado e vias biliares	9	4,7	7	4,5	16	4,6	8	4,3	15	7,8	23	6,1
Tumores malignos do intestino grosso	8	4,1	11	7,1	19	5,5	7	3,7	16	8,3	23	6,1
Tumores dos ossos conjuntivo e pele	6	3,1	3	1,9	9	2,6	0	0,0	0	0,0	0	0,0
Tumores do cérebro	5	2,6	5	3,2	10	2,9	1	0,5	5	2,6	6	1,6
Tumores da mama			13	8,4	13	3,7	0	0,0	18	9,4	18	4,7
Tumores do ovário			6	3,9	6	1,7	(-)	(-)	5	2,6	5	1,3
Tumor maligno da laringe	6	3,1	1	0,6	7	2,0	6	3,2	1	0,5	7	1,8
Outros tumores genitais	4	2,1	2	1,3	6	1,7	3	1,6	2	1,0	5	1,3
Tumores do útero		0,0	4	2,6	4	1,1	(-)	(-)	14	7,3	17	3,7
Tumor maligno do rim	3	1,6	1	0,6	4	1,1	0	0	0	0	0	0
Tumor maligno do reto	2	1,0	1	0,6	3	0,9	1	0,5	5	2,6	6	1,6
Tumores do trato respiratório	0	0,0	1	0,6	1	0,3	3	1,6	0	0,0	3	0,8
Leucemias	0	0,0	1	0,6	1	0,3	4	2,1	4	2,1	8	2,1
Linfoma não Hodgkin	4	2,1	1	0,6	5	1,4	3	1,6	3	1,6	6	1,6
TOTAL	193	100,0	155	100,0	348	100,0	187	100,0	193	100,0	380	100,0

Fonte: SVIRE/DNS/MSSS (-) não se aplica

Gráfico 16 – Óbitos por tumores ou neoplasias segundo o género, 2015

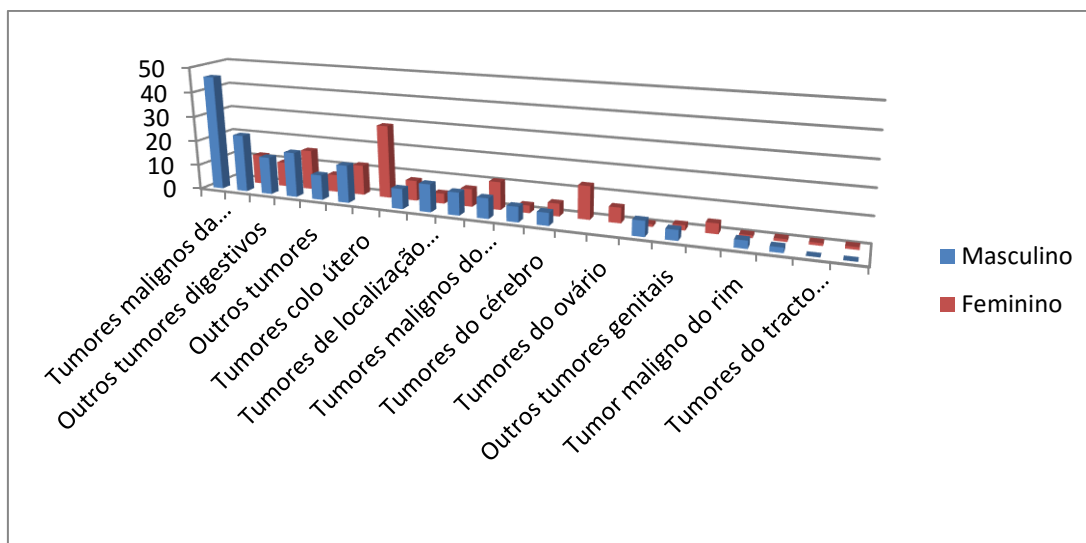

Fonte: SVIRE/DNS/MSSS

Tabela 22: Total de óbitos por afeções respiratórias segundo o género, 2015 e 2014

Afeções respiratórias	2015						2014					
	Masculino		Feminino		Total		Masculino		Feminino		Total	
	Nº	%	Nº	%	Nº	%	Nº	%	Nº	%	Nº	%
Pneumonias	110	62,5	101	71,1	211	66,4	98	62,8	70	62,5	168	62,7
Outras doenças do aparelho respiratório	19	10,8	10	7,0	29	9,1	24	15,4	17	15,2	41	15,3
Insuficiência respiratória aguda	18	10,2	20	14,1	38	11,9	16	10,3	12	10,7	28	10,4
Edema pulmonar	13	7,4	3	2,1	16	5,0	9	5,8	6	5,4	15	5,6
Bronquite, enfisema e asma	6	3,4	1	0,7	7	2,2	5	3,2	6	5,4	11	4,1
Infeção respiratória aguda	5	2,8	4	2,8	9	2,8	2	1,3	0	0,0	2	0,7
Outras doenças pulmonares obstrutivas crónicas	5	2,8	3	2,1	8	2,5	2	1,3	1	0,9	3	1,1
TOTAL	176	100,0	142	100,0	318	100,0	156	100	112	100,0	268	100,0

Fonte: SVIRE/DNS/MSSS

Gráfico 17 - Óbitos por afeções respiratórias segundo o género, 2015

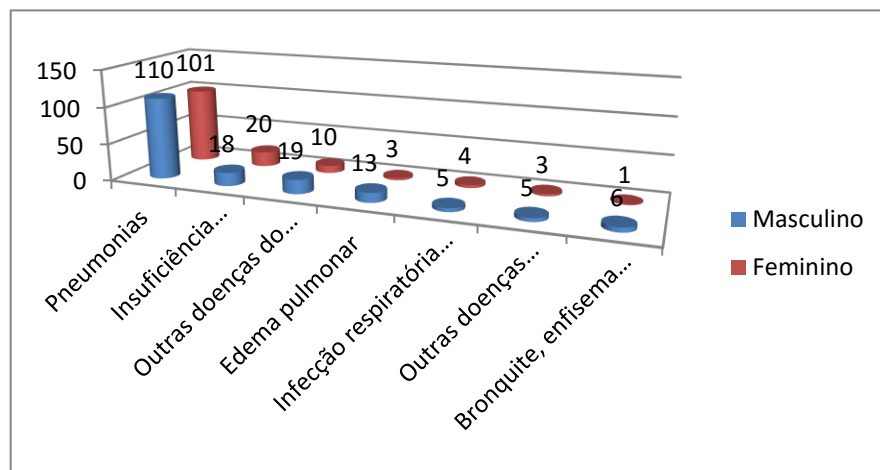

Fonte: SVIRE/DNS/MSSS

Tabela 23: Total de óbitos por causas infecciosas e parasitárias segundo o género, 2015 e 2014

Causas Infecciosas e Parasitárias	2015						2014					
	Masculino		Feminino		Total		Masculino		Feminino		Total	
	Nº	%	Nº	%	Nº	%	Nº	%	Nº	%	Nº	%
Septicemia	73	54,9	47	52,8	120	54,1	41	40,6	44	50,6	85	45,2
SIDA	44	33,1	33	37,1	77	34,7	39	38,6	36	41,4	75	39,9
Diarreia	7	5,3	5	5,6	12	5,4	10	9,9	4	4,6	14	7,4
Tuberculose pulmonar	7	5,3	2	2,2	9	4,1	6	5,9	0	0,0	6	3,2
Tuberculose miliar	1	0,8	1	1,1	2	0,9	0	0,0	0	0,0	0	0,0
Erisipela	0	0,0	1	1,1	1	0,5	0	0,0	0	0,0	0	0,0
Hepatite	0	0,0	0	0,0	0	0,0	3	3,0	2	2,3	5	2,7
Paludismo	0	0,0	0	0,0	0	0,0	1	1,0	0	0,0	1	0,5
Outras	1	0,8	0	0,0	1	0,5	1	1,0	1	1,1	2	1,1
TOTAL	133	100,0	89	100,0	222	100,0	101	100	87	100	188	100

Fonte: SVIRE/DNS/MSSS

Gráfico 18 – Óbitos por causas infecciosas e parasitárias segundo o género, 2015

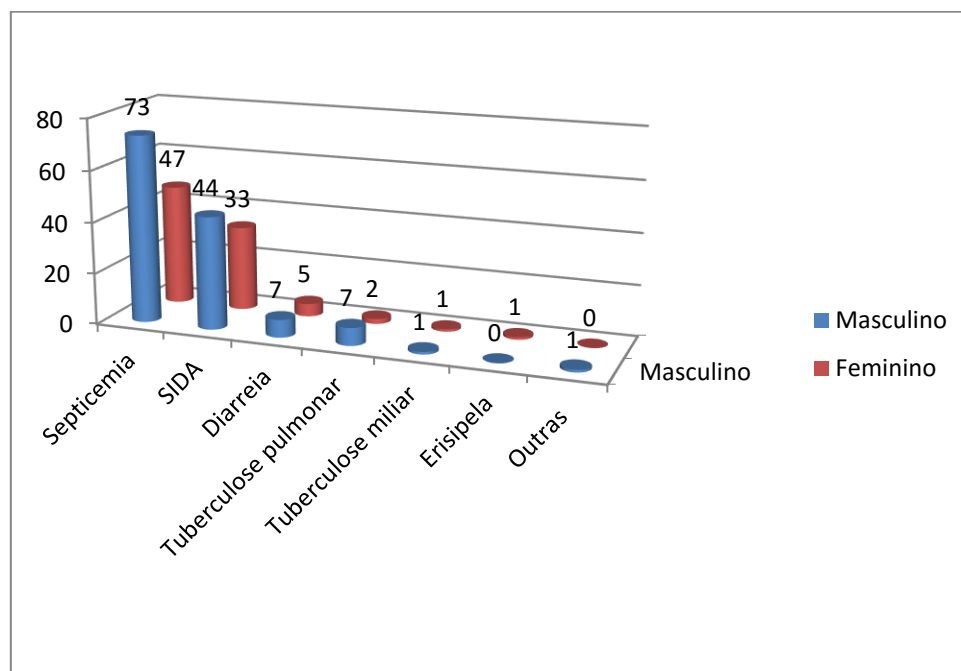

Fonte: SVIRE/DNS/MSSS

Tabela 24: Total de óbitos por traumatismos e envenenamentos segundo o género, 2015 e 2014

Traumatismos e envenenamentos	2015						2014					
	Masculino		Feminino		Total		Masculino		Feminino		Total	
	Nº	%	Nº	%	Nº	%	Nº	%	Nº	%	Nº	%
Traumas e ferimentos	74	86,0	13	59,1	87	80,6	80	77,7	21	67,7	101	75,4
Fraturas	5	5,8	1	4,5	6	5,6	7	6,8	3	9,7	10	7,5
Outros acidentes	4	4,7	4	18,2	8	7,4	1	1,0	2	6,5	3	2,2
Queimaduras	3	3,5	1	4,5	4	3,7	7	6,8	0	0,0	7	5,2
Envenenamentos e intoxicações	0	0,0	3	13,6	3	2,8	6	5,8	3	9,7	9	6,7
Asfixia	0	0,0	0	0,0	0	0,0	2	1,9	2	6,5	4	3,0
TOTAL	86	100,0	22	100,0	108	100,0	103	100,0	31	100,0	134	100,0

Fonte: SVIRE/DNS/MSSS

Gráfico 19 – Óbitos por traumatismos e envenenamentos segundo o género, 2015

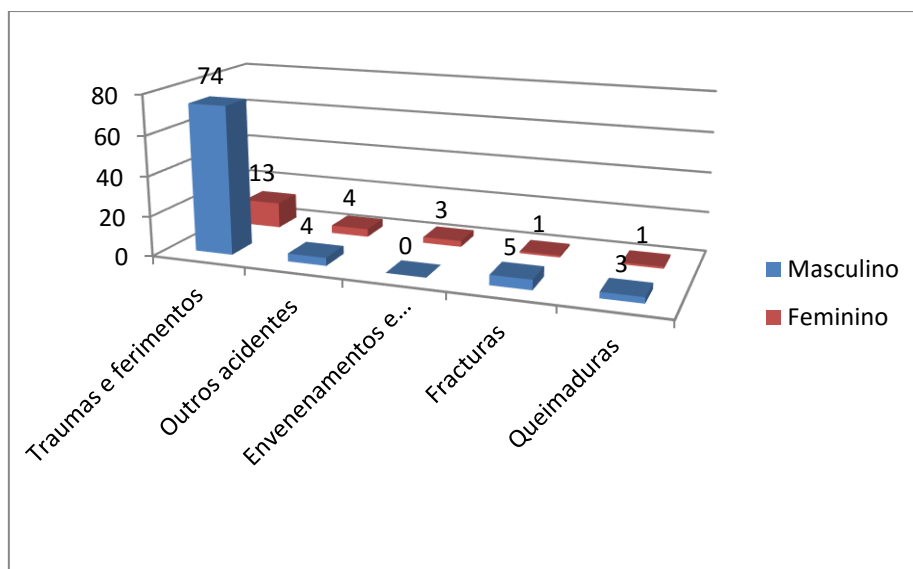

Fonte: SVIRE/DNS/MSSS

Tabela 25: Total de óbitos por causas externas segundo o género, 2015 e 2014

Causas Externas	2015						2014					
	Masculino		Feminino		Total		Masculino		Feminino		Total	
	Nº	%	Nº	%	Nº	%	Nº	%	Nº	%	Nº	%
Suicídio	51	43,6	5	29,4	56	41,8	42	36,5	7	25,0	49	34,3
Homicídio	39	33,3	8	47,1	47	35,1	44	38,3	14	50,0	58	40,6
Afogamentos e submersão sem especificação	24	20,5	4	23,5	28	20,9	23	20,0	5	17,9	28	19,6
Quedas	2	1,7	0	0,0	2	1,5	0	0,0	0	0,0	0	0,0
Outros	1	0,9	0	0,0	1	0,7	6	5,2	2	7,1	8	5,6
TOTAL	117	100,0	17	100,0	134	100,0	115	100,0	28	100,0	143	100,0

Fonte: SVIRE/DNS/MSSS

Gráfico 20 – Óbitos por causas externas segundo o género, 2015

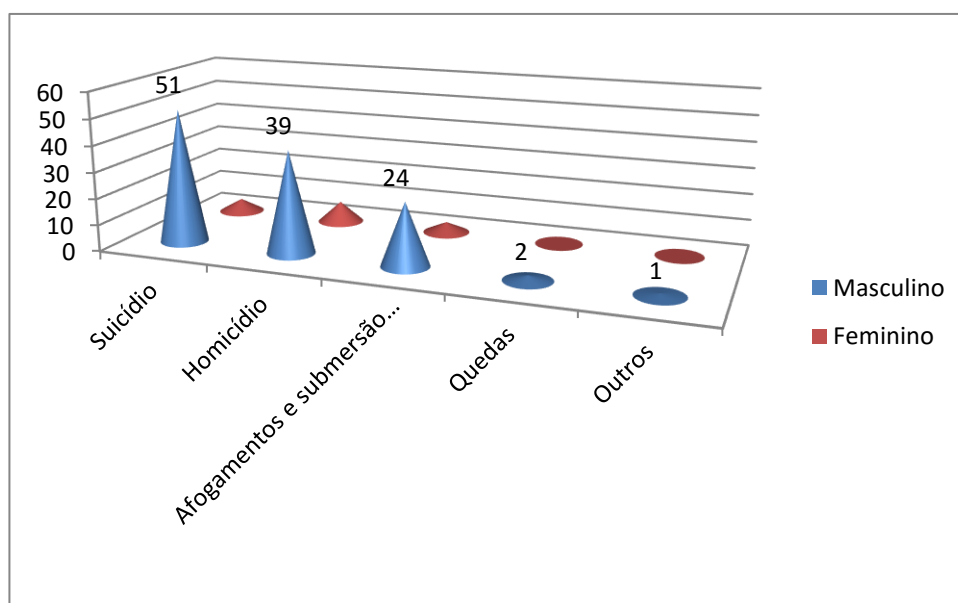

Fonte: SVIRE/DNS/MSSS

Tabela 26: Óbitos no Domicílio segundo causas, 2015 e 2014

	CID 10	2015			2014		
		Masc.	Fem.	Total	Masc.	Fem.	Total
Doenças do aparelho circulatório	I00-I99	136	175	311	141	135	276
Sintomas mal definidos	R00-R99	82	141	223	56	92	148
Tumores ou neoplasias	C00-D48	110	95	205	89	107	196
Afeções Respiratórias	J00-J99	46	45	91	37	28	65
infecciosas e parasitárias	A00-B99	24	20	44	18	22	40
Doenças metab/endoc/nutricionais	E00-E90	16	16	32	11	19	30
Causas externas	V01-Y98	23	7	30	19	8	27
Doenças mentais e comportamento	F00-F99	28	5	33	19	7	26
Traumatismos e envenenamentos	S00-T98	9	4	13	9	6	15
Doenças do aparelho digestivo	K00-K93	20	3	23	9	4	13
D. do aparelho génito urinário	N00-N99	9	10	19	4	8	12
Doenças do sistema nervoso	G00-G99	8	8	16	16	6	22
Afeções Perinatais	P00-P99	1	2	3	1	4	5
D. da pele e do tecido subcutâneo	L00-L99	2	2	4	1	4	5
D. sangue e órgãos hematopoéticos	D50-D89	1	1	2	0	0	0
Malformações congénitas	Q00-Q99	0	1	1	3	1	4
Total		515	535	1.050	433	451	884

Fonte: SVIRE/DNS

Tabela 26.1: Óbitos no Domicílio segundo grupo de idade, 2015 e 2014

Grupo de idade	2015			2014		
	Masc.	Fem.	Total	Masc.	Fem.	Total
<1 Ano	9	2	11	8	9	17
1 - 4	0	4	4	1	1	2
5 - 9	0	0	0	1	0	1
10 - 14	1	1	2	0	0	0
15 - 49	82	35	117	68	33	101
50 - 64	102	51	153	77	41	118
65 +	321	442	763	278	367	645
Total	515	535	1.050	433	451	884
Fonte: SVIRE/DNS/MSSS						

Tabela 27: Óbitos sem local de óbito referido, segundo causas, 2015 e 2014

	CID10	2015			2014		
		Masc.	Fem.	Total	Masc.	Fem.	Total
Total (*)		112	23	135	377	246	623
Doenças do aparelho circulatório	I00-I99	17	6	23	89	89	178
Sintomas mal definidos	R00-R99	11	1	12	32	45	77
Afeções Respiratórias	J00-J99	3	2	5	28	21	49
Tumores ou neoplasias	C00-D48	1	1	2	51	29	80
Causas externas	V01-Y98	47	5	52	58	13	71
Traumatismos e envenenamentos	S00-T98	25	4	29	40	11	51
Doenças metab/endoc/nutricionais	E00-E90	0	3	3	14	11	25
infeciosas e parasitarias	A00-B99	1	1	2	7	8	15
Doenças mentais e comportamento	F00-F99	4	0	4	23	3	26
Doenças do aparelho digestivo	K00-K93	1	0	1	13	10	23
Doenças do sistema nervoso	G00-G99	2	0	2	10	0	10
Afeções perinatais	P00-P96	0	0	0	7	1	8
D. do aparelho génito urinário	N00-N99	0	0	0	4	3	7
Malformações congénitas	Q00-Q99	0	0	0	1	0	1
D. da pele e do tecido subcutâneo	L00-L99	0	0	0	0	1	1
D. sangue e órgãos hematopoéticos	D50-D89	0	0	0	0	1	1

Fonte: SVIRE/DNS/MSSS

(*) os dados de 2015 melhoraram porque trabalhos em concertação com a RNI

Tabela 27.1: Óbitos sem local de óbito referido, segundo grupo de idade, 2015 e 2014

Grupo de idade	2015			2014		
	Masc.	Fem.	Total	Masc.	Fem.	Total
<1 Ano	1	0	1	10	8	18
1 - 4	1	0	1	3	3	6
5 - 9	2	0	2	4	1	5
10 - 14	2	1	3	2	0	2
15 - 49	68	9	77	116	29	145
50 - 64	27	6	33	71	28	99
65 +	11	7	18	171	177	348
Total	112	23	135	377	246	623
Fonte: SVIRE/DNS/MSSS						

Tabela 28: Total de óbitos segundo causas por concelho de residência, 2015

Causas	RGR	PL	PN	SV	SN-RB	SN-TAR	SAL	BV	MA	PR	RGS	SD	SZ	SLO	SC	SSAL	SM	TL	MO	SF	SCF	BR	OU	TOTAL
D. Aparelho Circulatório	23	14	21	131	42	8	19	15	6	160	19	21	54	22	56	11	40	33	13	49	4	10	8	779
Tumores ou neoplasias	20	4	7	91	6	5	14	4	3	72	6	10	18	5	22	2	11	17	6	17	0	8	0	348
Sintomas mal definidos	45	11	23	44	2	3	11	2	12	35	6	7	12	2	53	19	13	19	17	11	9	7	0	363
D. Aparelho Respiratório	11	5	12	65	10	4	11	9	6	64	7	15	16	4	27	6	18	8	6	12	1	1	0	318
D. Infecciosas e Parasitárias	4	2	2	27	3	3	6	3	3	66	3	6	14	2	25	5	6	11	4	15	6	5	1	222
Causas externas	4	1	4	21	7	2	4	2	1	43	1	5	5	2	11	0	3	3	2	10	0	1	2	134
Traumatismos / envenenamentos	6	2	4	14	0	1	13	3	1	27	1	0	8	2	10	3	3	3	5	1	0	0	1	108
D. Aparelho Digestivo	7	2	3	19	3	2	3	0	1	34	0	2	3	1	3	0	1	3	0	2	0	2	1	92
Afeções Perinatais	1	0	2	14	2	1	5	0	1	27	1	2	1	2	10	1	2	0	1	4	4	2	0	83
D. Metaból. Endocr. Nutricionais	5	4	6	13	2	3	4	1	2	11	2	2	3	0	8	0	1	3	2	4	1	1	0	78
Doenças do comportamento	6	0	1	12	1	0	5	0	0	13	0	1	2	2	13	3	4	2	0	0	0	1	0	66
D. Aparelho Genito-urinário	2	0	1	23	1	0	4	1	0	13	2	0	2	0	4	1	0	2	3	2	0	0	0	61
D. Sistema Nervoso	1	0	1	6	1	2	2	2	0	14	1	1	1	0	7	1	1	1	0	0	0	0	0	42
Malformações congénitas	0	0	1	6	0	0	2	1	0	8	1	2	3	1	2	0	1	0	0	1	0	0	0	29
Doenças da pele e tecido celular subcutâneo	1	0	0	2	0	0	1	0	0	0	0	1	0	0	1	0	0	0	0	2	0	0	0	8
Doenças do sangue e dos org	0	0	0	1	0	0	1	0	1	1	0	0	0	0	2	0	0	0	0	1	0	0	0	7
Gravidez Parto e Puerpério	0	0	0	1	0	0	0	1	0	1	0	0	1	0	0	0	1	0	0	0	0	0	0	5
Doenças sistema osteomuscular e tecido conjuntivo	0	0	0	0	0	0	0	0	0	0	0	0	0	0	0	1	0	0	0	0	0	0	0	1
TOTAL	136	45	88	490	80	34	105	44	37	589	50	75	143	45	254	53	105	105	59	131	25	38	13	2.744

Fonte: SVIRE/DNS/MSSS

Tabela 28.1: Total de óbitos segundo causas por local de ocorrência, 2015

Causas	HC PR	BUR PR	HC SV	BUR SV	HR SN	HR SA	HR SF	H SAL	CS PN	CS PL	CS MA	CS BV	CS SD	CS SZ	CS RB	CS-TSN	CS SSAL	CS SM	CS TL	CS MO	CS BR	OUT EST	DOM	Sem LOC	Total	
D. Aparelho Circulatório	69	57	63	21	37	10	24	6	7	0	5	8	0	3	5	0	0	1	0	0	2	3	311	147	779	
Tumores ou neoplasias	19	4	35	14	6	3	6	2	0	1	2	1		1	0	0	0	0	0	1	0	0	205	48	348	
D. Aparelho Respiratório	58	17	47	11	27	4	3	8	3	0	3	4	1	2	3	0	0	0	0	1	0	1	91	34	318	
Sintomas mal definidos	3	3	7	1	8	4	4	1	0	0	3	0	1	1	1	0	0	0	1	1	0	1	223	100	363	
D. infecciosas e Parasitárias	63	15	26	3	25	1	17	0	1	0	2	1	0	2	1	0	0	0	1	0	3	2	44	15	222	
Causas externas	4	18	2	4	0	1	0	1	0	0	0	0	0	0	0	0	0	0	0	0	0	3	30	71	134	
Traumatismos / envenenamentos	12	16	7	3	0	0	1	6	0	0	0	1	0	0	0	0	0	0	0	1	0	2	13	46	108	
D. Aparelho Digestivo	19	7	12	7	5	1	1	2	1	1	1	0	0	0	0	1	0	0	0	0	0	0	0	23	11	92
Afeções Perinatais	29	1	18	0	11	4	9	0	0	0	1	0	0	0	1	0	0	1	0	1	1	1	3	2	83	
D. Metaból. Endocr. Nutricionais	2	4	4	2	5	3	1	3	0	0	2	0	0	0	1	0	0	0	0	0	1	0	32	18	78	
Doenças do comportamento	3	5	0	2	4	2	0	3	0	0	0	0	0	0	0	0	0	2	0	0	0	0	33	12	66	
D. Aparelho Genito-urinário	5	4	15	6	1	0	1	2	0	0	0	1	0	1	0	0	0	0	1	0	0	1	19	4	61	
D. Sistema Nervoso	6	7	2	1	3	0	0	1	0	0	0	0	0	0	0	0	0	0	0	0	0	0	16	6	42	
Malformações congénitas	14	3	6	0	2	0	0	2	0	0	0	0	0	1	0	0	0	0	0	0	0	0	1	0	29	
Doenças da pele e tecido celular sub cutâneo	1	0	1	0	0	0	1	0	0	0	0	0	0	0	0	0	0	0	0	0	0	0	4	1	8	
Doenças do sangue e dos org	1	0	0	0	2	0	0	1	0	0	1	0	0	0	0	0	0	0	0	0	0	0	2	0	7	
Gravidez Parto e Puerpério	2	0	1	0	1	0	0	1	0	0	0	0	0	0	0	0	0	0	0	0	0	0	0	0	5	
Doenças sistema osteomuscular e tecido	0	0	0	0	1	0	0	0	0	0	0	0	0	0	0	0	0	0	0	0	0	0	0	0	1	
TOTAL	310	161	246	75	138	33	68	39	12	2	20	16	2	11	12	1	0	4	3	5	7	14	1.050	515	2.744	

Fonte: SVIRE/DNS/MSSS

III - MORBILIDADE

III - 1 - Afeções e doenças prioritárias sob vigilância epidemiológica

Tabela 29 : Casos de afeções e doenças prioritárias notificados, 2011 a 2015

Doenças	2011	2012	2013	2014	2015
Doenças Diarreicas <5 anos	12.970	15.918	11.049	9.831	14329
Doenças Diarreicas 5 e + anos	9.853	12.399	9.883	9.699	15127
Disenteria/Diarreia c/ sangue	1.274	1.179	914	692	1116
Meningite	77	313	36	29	421
Febre Amarela	0	0	0	0	0
Hepatite	188	275	88	104	286
Paludismo autóctone	7	1	22	26	7
Paludismo importado	27	35	24	20	20
Dengue (importado)	10	0	2	1	0
Novos casos VIH+	399	351	447	409	327
Sida	101	145	140	129	137
Tuberculose Pulmonar	312	340	244	265	247
Lepra	3	8	11	7	6
Tétano Neonatal	0	0	0	0	0
Sarampo	0	0	0	0	0
Poliomielite	0	0	0	0	0
Paralisia Flácida Aguda < de 15 anos	4	2	3	2	3
Rubéola	10	18	3	0	0
Síndrome rubéola congénita	0	0	0	0	0
Gripe A(H1N1)
Síndrome gripal <5 anos	9.509	13.244	11.202	11.011	13975
Síndrome gripal 5 e + anos	17.402	22.542	21.132	16.873	24421
IRA < 5 anos	29.399	30.882	26.276	24.479	32784
IRA 5 e + anos	18.307	16.733	15.062	14.325	21879
Pneumonia < 5 anos	1.550	1.667	1.313	1.170	1667
Pneumonia 5 e + anos	1.830	1.797	1.358	1.202	1710
Varicela	680	2.309	328	1.090	1403
Parotidite	198	40	11	1	1
Salmonelose	34	19	5	71	97
Conjuntivite bacteriana	3.725	1.179	754	1.159	2.356
Coqueluchoide	0	16	18	13	27
Síndrome de Rash cutâneo com prurido	6743

Fonte: SVIRE/DNS/MSSS

Tabela 30: Taxa de incidência (por 10.000 hab.) das afecções e doenças prioritárias notificadas, 2011 a 2015

Doenças	2011	2012	2013	2014	2015
Doenças Diarreicas < 5 anos	2538,0	2609,6	1816,6	1932,0	2786,3
Doenças Diarreicas 5 e mais anos	219,5	278,6	219,0	207,4	319,5
Disenteria/Diarreia com sangue	25,5	23,2	17,8	13,3	21,3
Meningite	1,5	6,2	0,7	0,6	8,0
Febre Amarela	0,0	0,0	0,0	0,0	0,0
Hepatite	3,8	5,4	1,7	2,0	5,4
Paludismo autóctone	0,1	0,0	0,4	0,5	0,1
Paludismo importado	0,5	0,7	0,5	0,4	0,4
Dengue (importado)	0,2	0,0	0,0	0,0	0,0
Novos casos VIH+*	7,5	6,9	8,7	7,9	6,2
Sida**	2,0	2,9	2,7	2,5	2,6
Tuberculose Pulmonar	6,2	6,7	6,2	7,9	4,7
Lepra	0,1	0,2	0,2	0,1	0,1
Tétano Neonatal	0,0	0,0	0,0	0,0	0,0
Sarampo	0,0	0,0	0,0	0,0	0,0
Poliomielite	0,0	0,0	0,0	0,0	0,0
Paralisia Flácida Aguda < de 15 anos	0,3	0,1	0,2	0,1	0,2
Rubéola	0,2	0,4	0,1	0,0	0,0
Gripe A(H1N1)	(...)	(...)	(...)	(...)	(...)
Síndrome gripal < 5 anos	1860,7	2171,2	1841,8	2164,6	2717,5
Síndrome gripal 5 e + anos	387,7	506,6	468,2	360,8	515,9
IRA < 5 anos	588,1	5062,8	4320,2	4812,3	6375,0
IRA 5 e + anos	366,2	376,0	333,7	306,4	462,2
Pneumonia < 5 anos	303,3	273,3	215,9	230,0	324,2
Pneumonia 5 e + anos	40,8	40,4	30,1	25,7	36,1
Varicela	13,6	45,6	6,4	21,0	26,7
Parotidite	4,0	0,8	0,2	0,0	0,0
Salmonelose	0,7	0,4	0,1	1,4	1,8
Conjuntivite bacteriana	74,5	23,3	14,7	22,4	44,9
Coqueluchoide	0,0	0,3	0,4	0,3	0,5
Fonte: SVIRE/DNS/MSSS					

Tabela 31 : Casos de afecções e doenças prioritárias notificados por Delegacias de Saúde, 2015

Doenças	RG	PL	PN	SV	SN	SL	BV	MA	PR	SD	SZ	SC	SM	TL	MO	SF	BR
Diarreia com sangue	125	13	106	179	30	94	172	13	42	10	118	124	33	6	2	36	12
Diarreia <5 S/desidratação	453	124	263	3007	506	517	720	181	3313	221	1168	1500	333	639	192	597	174
Diarreia <5 C/desidratação	1	3	2	165	3	3	37	5	33	0	58	42	43	5	2	15	4
Diarreia 5 e +S/desidratação	771	239	554	3878	746	1031	1031	190	1504	281	986	1393	396	482	175	708	173
Diarreia 5 e + C/desidratação	2	2	5	298	10	26	13	7	82	1	61	28	26	3	0	22	2
Sarampo	0	0	0	0	0	0	0	0	0	0	0	0	0	0	0	0	0
Meningite não especificado.	0	0	0	54	3	0	3	1	288	3	9	42	5	6	0	2	0
Dengue	0	0	0	0	0	0	0	0	0	0	0	0	0	0	0	0	0
Paludismo Autóctone	0	0	0	0	0	0	4	0	3	0	0	0	0	0	0	0	0
Paludismo Importado	0	0	0	5	0	1	0	0	12	1	0	2	0	0	0	0	0
Hepatite não especificado	10	0	6	165	8	0	5	0	9	0	25	1	0	0	13	44	0
PFA < 15 anos	0	0	0	1	0	0	0	0	2	0	0	0	0	0	0	0	0
Rubéola	0	0	0	0	0	0	0	0	0	0	0	0	0	0	0	0	0
Síndrome da rubéola congénita	0	0	0	0	0	0	0	0	0	0	0	0	0	0	0	0	0
Síndrome Gripal < 5 anos	411	235	462	1870	766	985	435	221	1774	417	593	716	186	1685	827	2112	280
Síndrome gripal 5 e + anos	1041	627	1400	4813	1148	1989	1272	323	1918	639	1212	1789	452	1443	1125	2726	531
IRA < 5 anos	241	87	565	9407	146	389	466	172	12378	120	2862	2876	1059	538	40	1306	132
IRA 5 e mais anos	161	111	598	6377	176	183	173	242	3237	63	4958	2059	762	402	34	1800	507
Pneumonia < 5 anos	19	0	9	585	5	17	38	11	324	4	52	362	28	66	9	132	6
Pneumonia 5 e mais anos	27	0	36	369	19	55	31	22	336	15	63	483	48	50	17	128	11
Varicela	98	57	0	864	25	128	102	13	8	19	0	0	20	0	4	64	1
Parotidite	0	0	0	0	0	0	0	0	1	0	0	0	0	0	0	0	0
Salmonelose	0	0	0	102	0	0	0	0	0	0	0	0	0	0	0	0	0
Febre tifoide	3	0	0	0	0	0	0	0	0	0	2	0	0	0	0	0	0
Conjuntivite bacteriana	7	20	0	1518	0	388	227	2	0	0	0	0	0	0	0	194	0
Brucelose	0	0	0	5	0	0	0	0	0	0	0	0	0	0	0	0	0
Coqueluchoide	0	0	0	0	0	0	0	0	27	0	0	0	0	0	0	0	0
Síndrome de Rash cutâneo com Prurido	1	0	0	4	0	0	126	497	4756	134	163	22	28	41	18	950	3

Fonte: SVIRE/DNS/MSSS

Tabela 32: Casos de Tuberculose notificados por Delegacia de Saúde e tipo, 2015

Delegacia de Saúde	Total de casos em registo	Casos novos TP+	Casos novos TP-	Casos novos TPBK NR	Casos novos TEP	Recaída BK+	Fracasso BK+	Pós-abandono BK+	Outros casos
Ribeira Grande	8	8	0	0	0	0	0	0	0
Paul	4	2	2	0	0	0	0	0	0
Porto Novo	5	3	1	0	0	1	0	0	0
S. Vicente	57	37	3	0	6	7	0	1	3
S. Nicolau	12	12	0	0	0	0	0	0	0
Sal	14	10	3	1	0	0	0	0	0
Boavista	9	4	0	1	3	0	0	0	1
Maio	3	3	0	0	0	0	0	0	0
Praia	101	60	13	6	16	1	0	0	5
São Domingos	3	2	1	0	0	0	0	0	0
Santa Cruz	19	14	1	0	1	2	0	1	0
Santa Catarina	6	5	0	0	0	0	0	1	0
São Miguel	2	2	0	0	0	0	0	0	0
Tarfal	5	3	2	0	0	0	0	0	0
São Filipe	15	13	0	0	1	1	0	0	0
Mosteiros	2	1	1	0	0	0	0	0	0
Brava	6	5	1	0	0	0	0	0	0
TOTAL	271	184	28	8	27	12	0	3	9

Fonte: SVIRE/PNLTL/DNS

Tabela 33: Incidência e Prevalência da Tuberculose por Delegacia de Saúde, 2015

Delegacia de saúde	Ribeira Grande	Paul	Porto Novo	São Vicente	São Nicolau	Sal	Boa Vista	Maio	Praia	São Domingos	Santa Cruz	Santa Catarina	São Miguel	Tarfal	São Filipe	Mosteiros	Brava	TOTAL
Taxa Incid. p/ cem mil	8	4	4	44	12	14	7	3	89	3	16	5	2	5	14	2	6	47
Taxa Prev. p/ cem mil	47	66	29	70	97	41	62	43	63	21	57	11	14	27	57	21	105	52

Fonte: SVIRE/PNLTL/DNS/MSSS

Gráfico 21 – Incidência e Prevalência da Tuberculose por Delegacia de Saúde, 2015



Tabela 34: Casos de Tuberculose Pulmonar BK+ notificados por grupo etário e género, 2015

Género	Grupos etários							Total
	0-14	15-24	25-34	35-44	45-54	55-64	65 e +	
Masculino	1	15	36	43	20	12	11	138
Feminino	0	17	10	9	3	4	3	46
Total	1	32	46	52	23	16	14	184

Fonte: SVIRE/PNLTL/DNS/MSSS

Tabela 35: Casos de Tuberculose Pulmonar BK+ notificados por grupo etário, 2008 a 2015

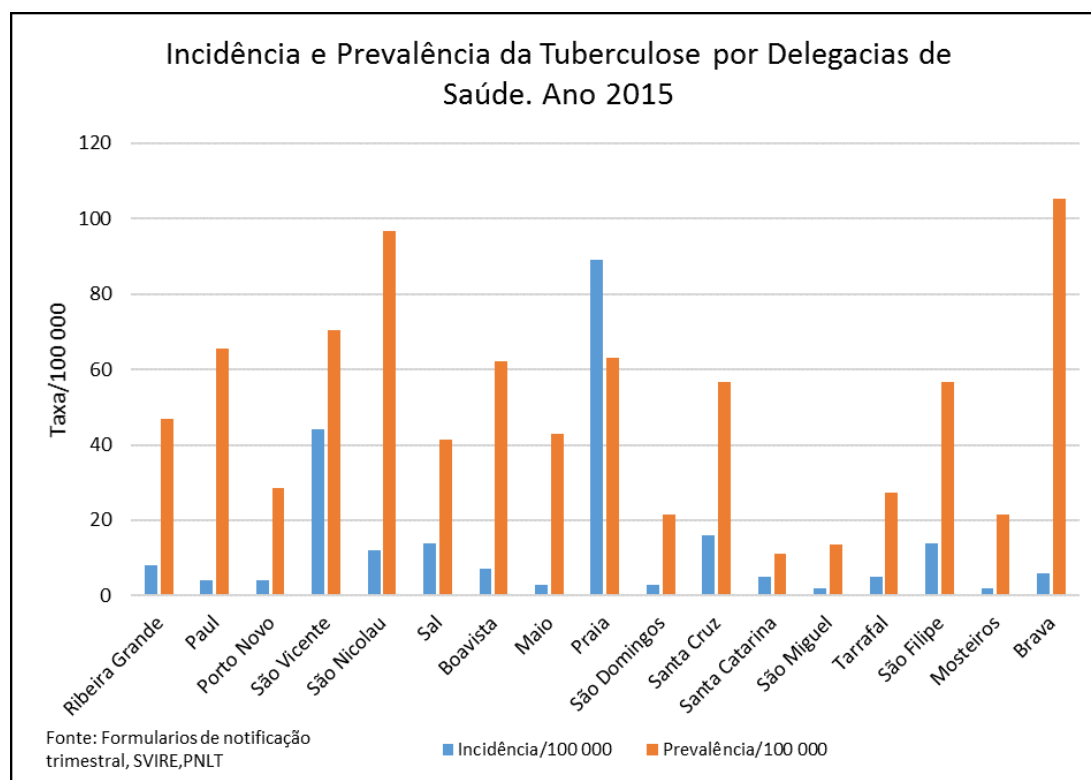
Ano	Grupos etários							Total
	0-14	15-24	25-34	35-44	45-54	55-64	65 e +	
2008	3	42	51	39	30	17	9	191
2009	5	40	50	39	23	4	11	172
2010	2	42	46	39	33	12	12	186
2011	4	31	58	39	37	6	7	182
2012	0	48	49	43	32	11	6	189
2013	2	35	56	37	23	14	12	179
2014	3	36	33	53	29	7	9	170
2015	1	32	45	52	23	16	14	184

Fonte: SVIRE/PNLTL/DNS/MSSS

Gráfico 22 – Casos de Tuberculose Pulmonar BK+ notificados por grupo etário, 2015



Tabela 36: Tuberculose (todas as formas) – Incidência, Prevalência e Mortalidade, 2008 a 2015

Ano	População	Casos novos TB	Casos em registo	Incidência (por 100.000)	Prevalência (por 100.000)	Óbitos	Taxa mortalidade (por 100.000)
2008	479.743	317	349	66,7	72,7	6	1,3
2009	485.677	319	352	65,7	72,5	16	3,3
2010	491.683	338	365	68,7	74,2	19	3,9
2011	499.929	373	400	74,6	80,0	22	4,4
2012	505.983	402	418	79,4	82,6	16	3,2
2013	512.173	281	314	55	61	15	2,9
2014	518.467	265	292	51	56	6	1,2
2015	524.833	247	271	47	52	11	2,1

Fonte: SVIRE/PNLTL/DNS/MSSS

Gráfico 23 – Tuberculose - Incidência, Prevalência e Mortalidade (por 100.000 hab.), 2008 - 2015

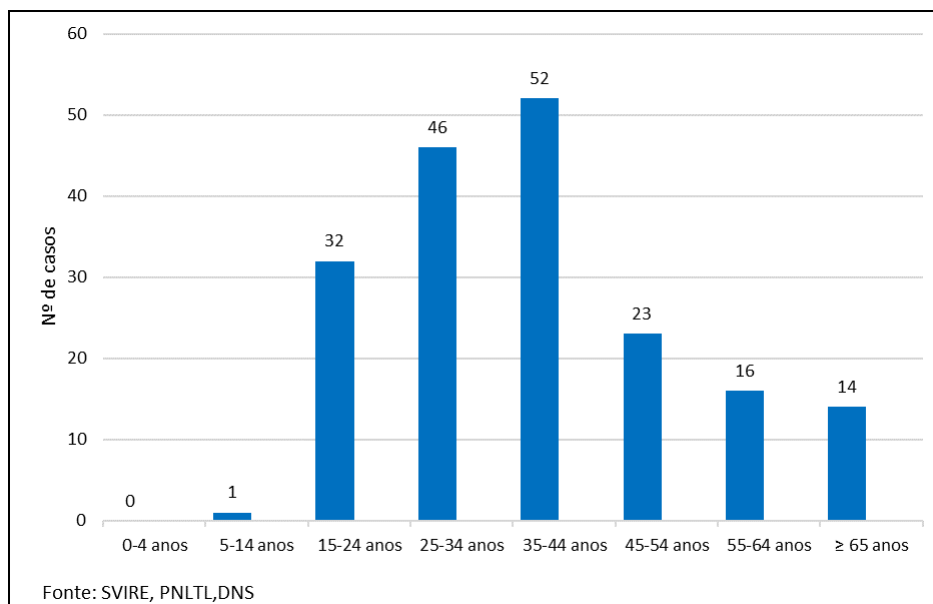

Tabela 37: Resultado do Tratamento de Casos Novos de Tuberculose Pulmonar (BK+), 2010 a 2014

Casos Novos de tuberculose pulmonar(BK+)	2010	2011	2012	2013	2014	Valor esperado
1.Taxa de notificação de resultados de tratamento	100	100	100	100	100	100
2. Taxa de Sucesso	77,8	74,7	86,8	90,5	93,5	<85
2.a) Curados	57,0	60,4	59,3	47	51,8	...
2.b) Tratamento completo	21,0	14,3	27,5	43,5	41,8	...
3. Taxa de fracasso	0,0	0,0	0,0	1,7	0,6	<5
4. Taxa de mortalidade	...	1,4	1,3	0,2	0,8	<5
5. Taxa de abandono	12,0	8,8	4,7	7,3	2,3	<5
6. Taxa de transferidos/desconhecidos	5,0	1,6	5,8	0,0	1,2	<5
Fonte: SVIRE/PNLTL/DNS/MSSS						

Tabela 38: Casos de Lepra notificados por Delegacia de Saúde, 2015

Delegacia	Transitados	Casos Novos	Recaída	Alta	Abandono	Óbito
Ribeira Grande	0	0	0	0	0	0
Paul	0	0	0	0	0	0
Porto Novo	0	0	0	0	0	0
S. Vicente	0	1	0	0	0	0
S. Nicolau	0	0	0	0	0	0
Sal	0	0	0	0	0	0
Boavista	0	0	0	0	0	0
Maio	0	0	0	0	0	0
Praia	23	5	0	6	0	0
S. Domingos	0	0	0	0	0	0
Santa Cruz	0	0	0	0	0	0
Santa Catarina	0	0	0	0	0	0
S. Miguel	0	0	0	0	0	0
Tarrafal	0	0	0	0	0	0
S. Filipe	0	0	0	0	0	0
Mosteiros	0	0	0	0	0	0
Brava	0	0	0	0	0	0
TOTAL	23	6	0	6	0	0
Fonte: SVIRE/PNLTL/DNS/MSSS						

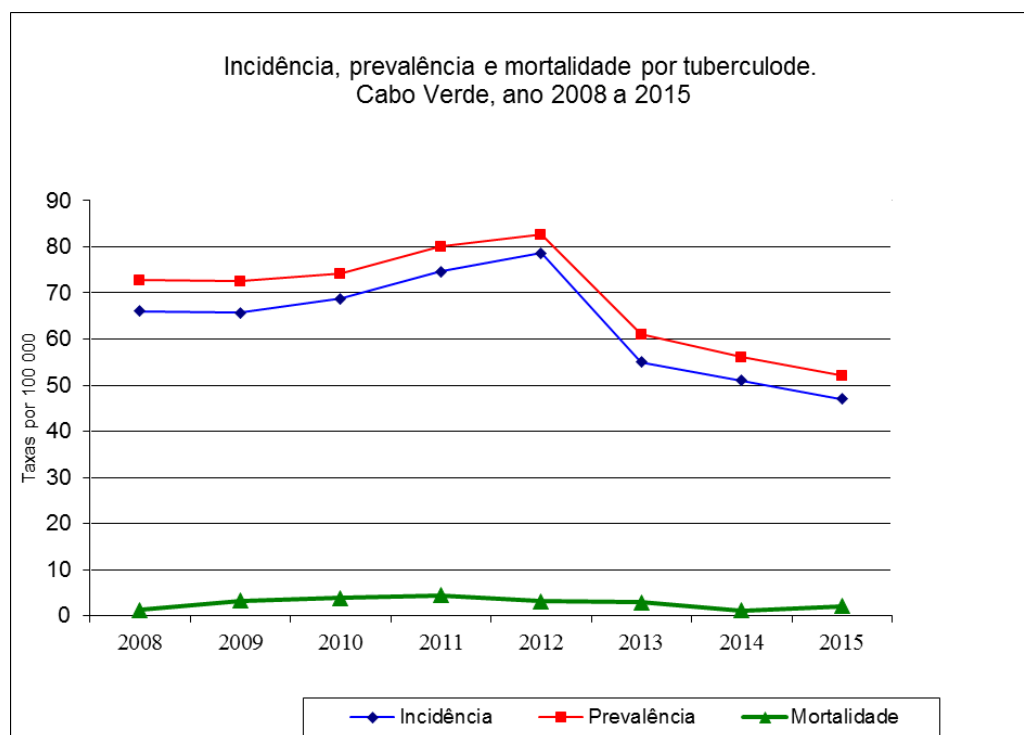
Tabela 39: Casos novos de Lepra, 2008 a 2015

Delegacias	2008	2009	2010	2011	2012	2013	2014	2015
Ribeira Grande	0	0	0	0	0	2	0	0
Paul	0	0	0	0	1	0	0	0
Porto Novo	0	0	0	0	0	0	0	0
S. Vicente	0	0	0	0	2	0	0	1
S. Nicolau	0	0	0	0	0	0	0	0
Sal	0	0	0	0	0	0	0	0
Boavista	0	0	0	0	0	0	0	0
Maio	0	0	0	0	0	0	0	0
Praia	1	2	4	3	4	9	7	5
São Domingos	0	0	0	0	0	0	0	0
Santa Cruz	0	0	0	0	0	0	0	0
Santa Catarina	0	0	0	0	0	0	0	0
São Miguel	0	0	0	0	0	0	0	0
Tarrafal	0	0	0	0	0	0	0	0
São Filipe	0	2	0	0	0	0	0	0
Mosteiros	0	0	0	0	0	0	0	0
Brava	0	0	0	0	1	0	0	0
TOTAL	1	4	4	3	8	11	7	6

Fonte: SVIRE/PNLTL/DNS/MSSS

Gráfico 24 - Casos de Lepra - Cabo Verde 2008 a 2015

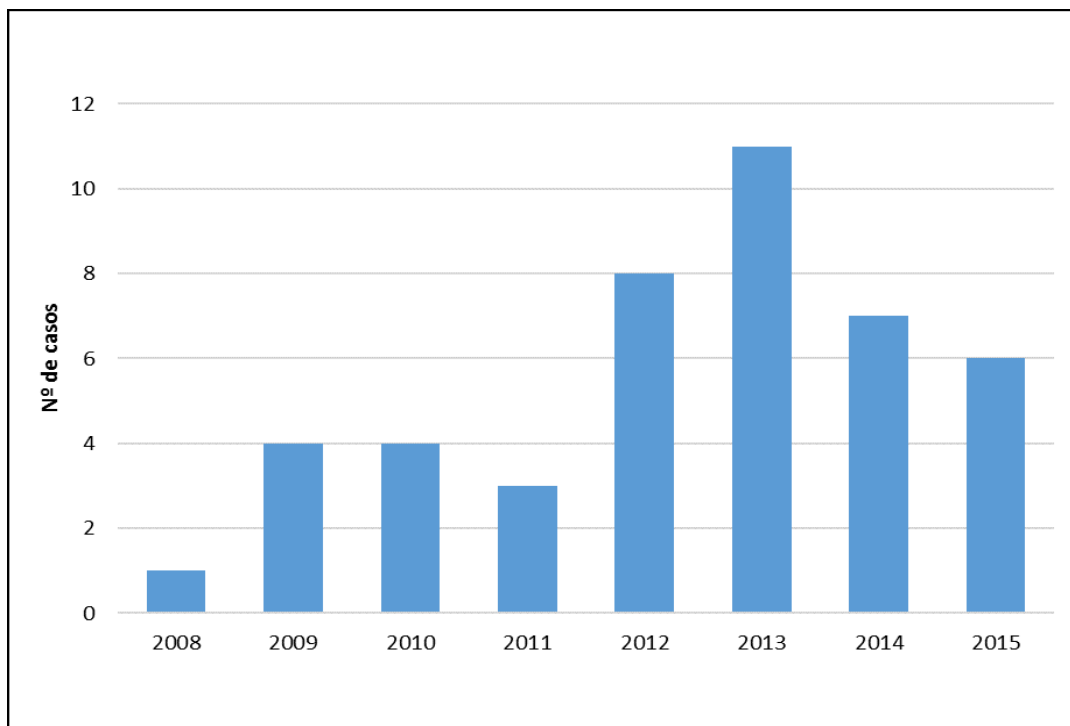

Fonte: SVIRE/PNLTL/DNS/MSSS

Tabela 40: Casos de Paludismo (autoctone e importado) por grupo etário e género, 2011 a 2015

Grupos de idade	Masculino	Feminino	Total
0 – 4 anos	0	1	1
5 – 9 anos	0	0	0
10 – 14 anos	0	0	0
15 – 19 anos	0	0	0
20 anos e +	22	4	26
Total	22	5	27

Fonte: SVIRE/PNLTL/DNS/MSSS

Gráfico 25 – Casos de Paludismo por grupo etário e género, 2015

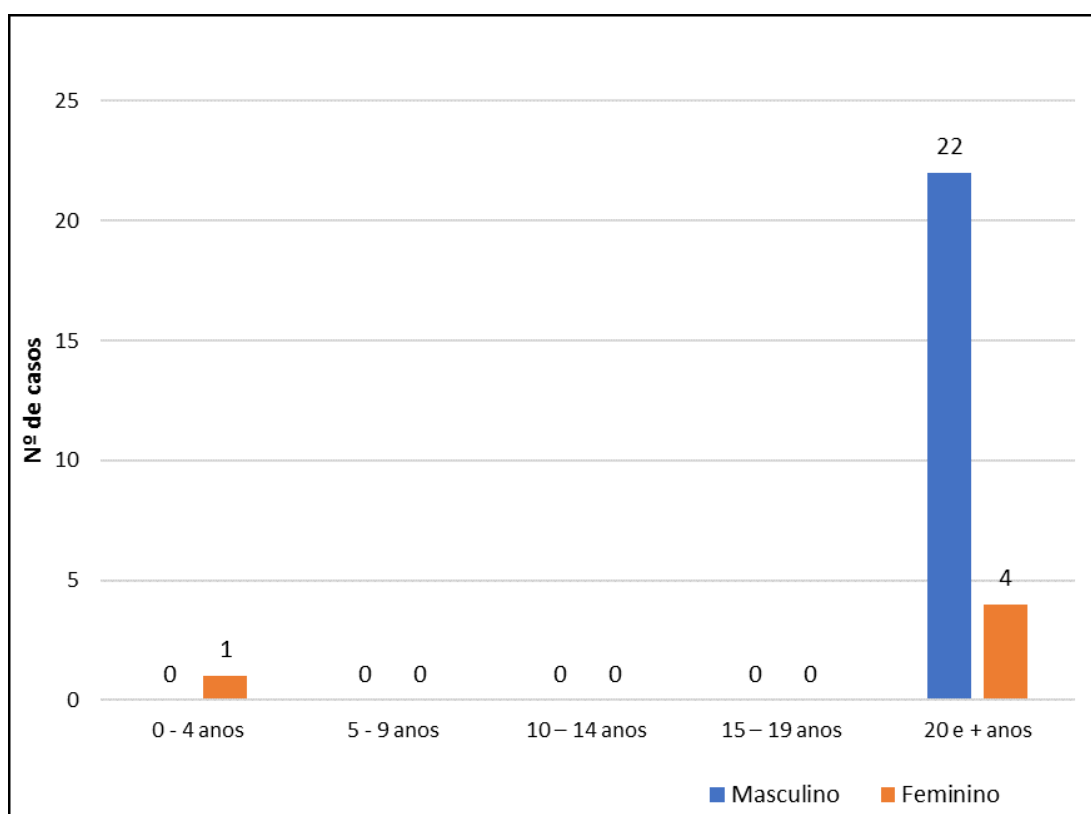

Fonte: SVIRE/PNL/DNS/MSSS

Gráfico 26 – Evolução dos Casos de Paludismo autoctone por concelho, 2005 a 2015

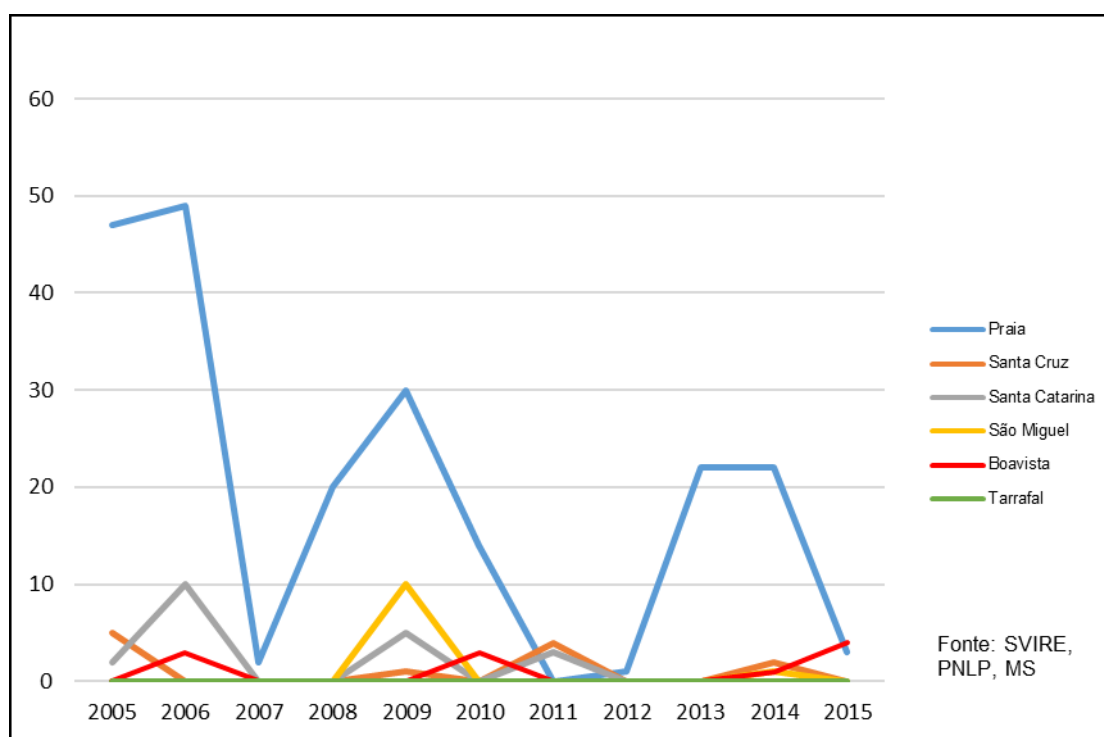

Fonte: SVIRE/PNL/DNS/MSSS

Tabela 41: Paludismo (autoctone e importado) – incidência e mortalidade, 2008 a 2015

Ano	População	Casos	Incidência (por 100.000)	Óbitos	Taxa mortalidade (por 100.000)	Taxa de letalidade (%)
2008	479.743	46	9,6	1	0,2	2,2
2009	485.677	66	13,6	2	0,4	3,0
2010	491.683	47	9,6	1	0,2	2,1
2011	499.929	36	7,2	3	0,6	8,3
2012	505.983	36	7,1	1	0,2	2,8
2013	512.173	46	9,0	0	0,0	0,0
2014	518.467	46	8,9	1	0,2	4,3
2015	524.833	27	5,1	0	0,0	0,0

Fonte: SVIRE/PNL/DNS/MSSS

Gráfico 27 – Taxa de mortalidade por Paludismo (por 100,000 habitantes), 2008 a 2015

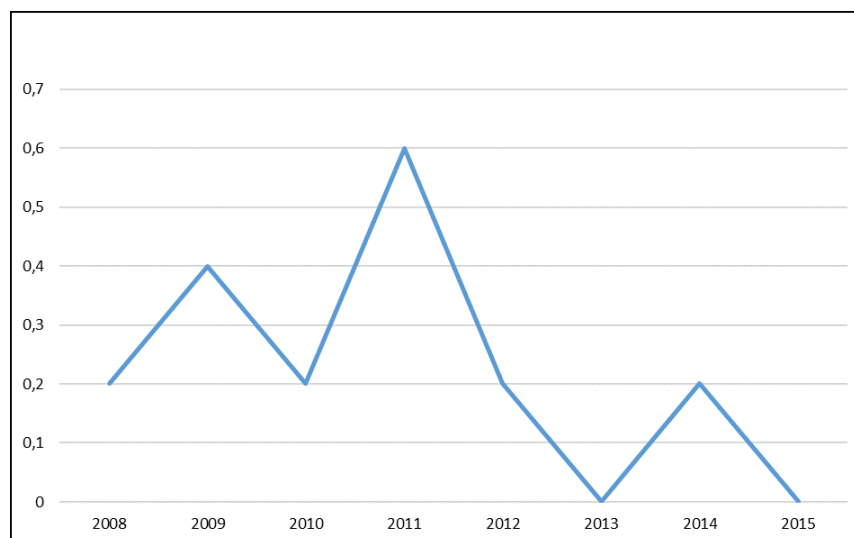

Fonte: SVIRE/PNLP/DNS/MSSS

Tabela 42: Infecção por VIH - Casos notificados por grupo etário e género, 2015

Grupo etário	Género		Total	
	Masculino	Feminino	N.º	%
0-4	1	2	3	0,9
5-9	0	2	2	0,6
10-14	2	0	2	0,6
15-19	2	10	12	3,7
20-24	11	23	34	10,4
25-29	11	22	33	10,1
30-34	28	23	51	16,6
35-39	24	20	44	13,5
40-44	24	16	40	12,2
45 -49	18	14	32	9,8
50-54	10	16	26	8,0
55-59	8	15	23	7,0
60-64	10	4	14	4,3
65+	8	3	11	3,4
Total	157	170	327	100,0

Fonte: PLS/SVIRE/DNS/MSSS

Gráfico 28 – Infecção VIH - Casos notificados por grupo etário e género, 2015

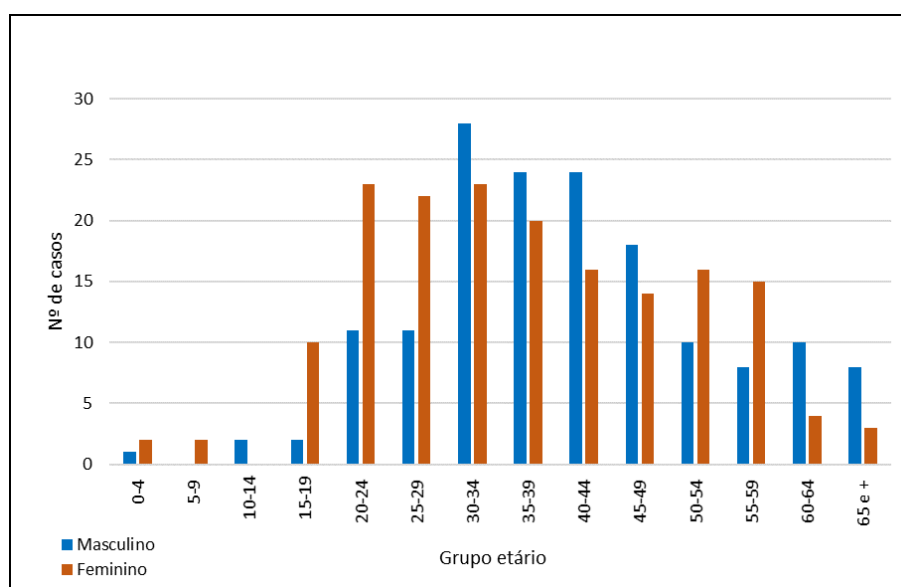

Fonte: PLS/SVIRE/DNS/MSSS

Tabela 43: Infecção por VIH – Casos novos notificados por concelho e género, 2015

Delegacias de Saude	Masculino	Feminino	Total	% relat.	Detecção (/100.000)
Ribeira Grande	3	1	4	1,2	23,5
Porto Novo	1	3	4	1,2	22,9
São Vicente	17	25	42	12,8	51,8
Sal	12	12	24	7,3	71,1
Boavista	7	6	13	4,0	90,0
Maio	0	1	1	0,3	14,3
Praia	66	61	127	38,8	38,9
Ribeira Grande Santiago	1	1	2	0,6	23,8
São Domingos	4	3	7	2,1	49,9
Santa Cruz	11	12	23	7,0	87,3
Santa Catarina	18	19	37	11,3	82,0
São Salvador do Mundo	0	1	1	0,3	11,6
São Miguel	1	2	3	0,9	20,4
Tarrafal	3	5	8	2,4	43,7
São Filipe	9	12	21	6,4	99,1
Santa Catarina Fogo	2	1	3	0,9	56,8
Mosteiros	1	0	1	0,3	10,7
Brava	0	1	1	0,3	17,6
Total	157	170	327	100,0	62,3

Fonte: PLS/SVIRE/DNS/MSSS

Gráfico 29 – Evolução da taxa de detecção da infecção VIH, por concelho, 2011 a 2015

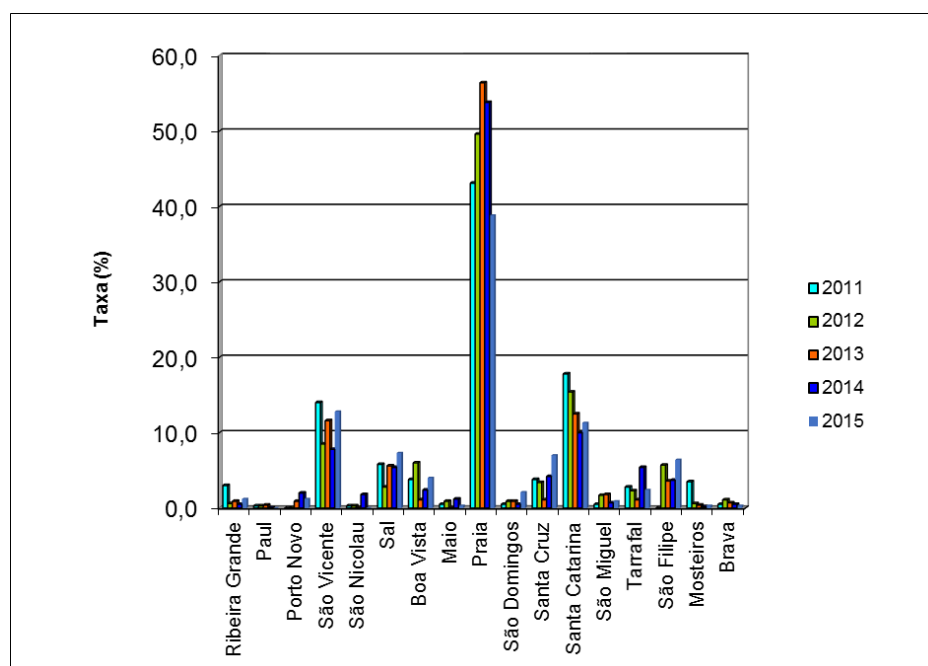

Fonte: PLS/SVIRE/DNS /MSSS

Tabela 44: Infecção por VIH Taxas detecção e mortalidade, 2005 a 2015

Ano	População	Casos Novos	Taxa de detecção (por 100.000)	Óbitos	Taxa de mortalidade (por 100.000)
2005	462.374	223	48,2	67	14,0
2006	468.093	299	63,9	46	14,5
2007	473.882	319	67,3	53	9,8
2008	479.743	276	57,5	61	11,2
2009	485.677	319	65,7	74	12,7
2010	491.683	411	83,6	65	15,2
2011	499.929	399	79,8	60	12,0
2012	505.983	351	69,4	79	15,6
2013	512.173	447	87,3	84	16,4
2014	518.467	409	78,9	75	14,5
2015	524.833	327	62,3	77	14,7

Fonte: PLS/SVIRE/DNS/MSSS

Tabela 45: Infecção VIH - Casos novos por género e por tipo de vírus, 2015

Género	Tipo de Vírus					Total
	VIH1	VIH2	VIH1+2	Indet.	Não referido	
Masculino	132	16	8	0	1	157
Feminino	137	23	7	2	1	170
Total	269	39	15	2	2	327

Fonte: PLS/SVIRE/DNS/MSSS

Gráfico 30 – Óbitos por SIDA, 2003 a 2015



Gráfico 31 – Evolução da infecção VIH, SIDA e Óbitos 2006 a 2015



Fonte: PLS/SVIRE/DNS/MSSS

Tabela 46: Evolução da infeção VIH-SIDA, 2005 a 2015

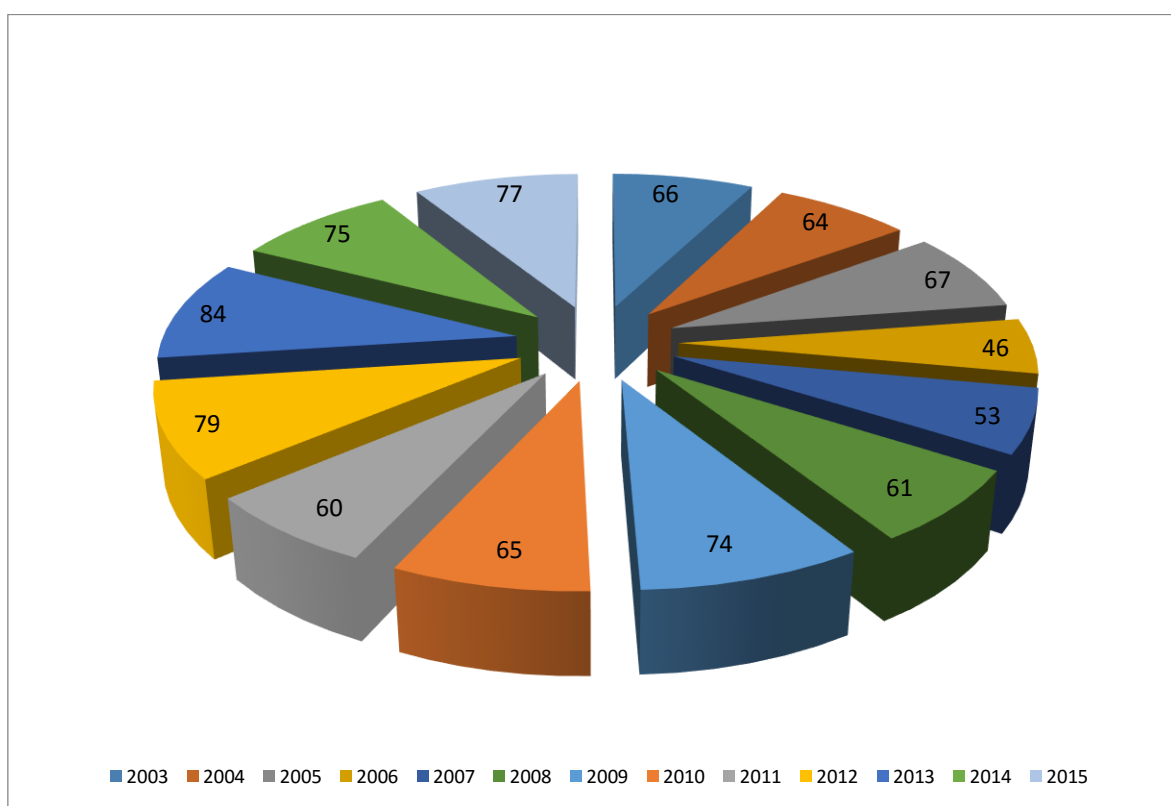
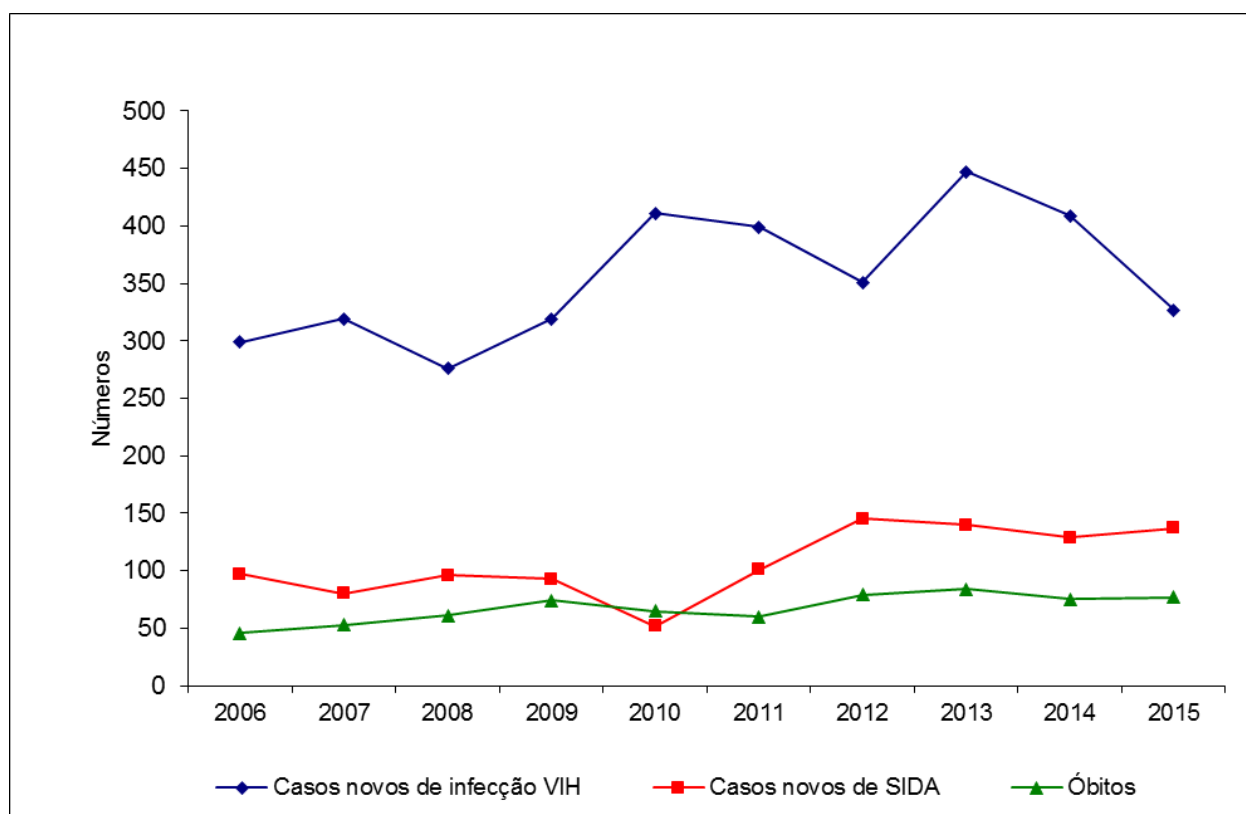
Ano	N.º casos novos de infeção VIH				N.º casos novos de SIDA				N.º de óbitos		
	Masculino	Feminino	N/ Inform.	Total	Masculino	Feminino	N/ Inform.	Total	Masculino	Feminino	Total
2005	105	112	6	223	69	53	0	122	36	31	67
2006	104	194	1	299	36	61	0	97	25	21	46
2007	123	195	1	319	35	43	2	80	31	22	53
2008	116	159	1	276	48	47	1	96	39	22	61
2009	138	178	3	319	47	46	0	93	44	30	74
2010	176	223	12	411	24	28	0	52	38	27	65
2011	163	236	0	399	51	50	0	101	40	20	60
2012	161	187	3	351	70	75	0	145	51	28	79
2013	171	276	0	447	75	65	0	140	47	37	84
2014	179	230	0	409	75	52	2	129	39	36	75
2015	157	170	0	327	77	60	0	137	44	33	77

Fonte: PLS/SVIRE/DNS/MSSS

III – 2 - Morbilidade Hospitalar

Tabela 47: Principais causas de internamento no Hospital Dr. Agostinho Neto, 2014 e 2015

Grupos de Diagnóstico	CID 10	2015			2014		
		Masc	Fem	Total	Masc	Fem	Total
Algumas afeções originadas no período perinatal	P00-P96	288	340	628	440	432	872
Algumas doenças infecciosas e parasitárias	A00-B99	185	174	359	119	174	293
Causas externas de morbilidade e de mortalidade	V01-Y98	9	92	101	12	72	84
Códigos para propósitos especiais	2	4	6
Doenças da pele e do tecido subcutâneo	L00-L99	152	241	393	151	209	360
Doenças do aparelho circulatório	I00-I99	177	151	328	145	148	293
Doenças do aparelho digestivo	K00-K93	218	359	577	310	372	682
Doenças do aparelho geniturinário	N00-N99	271	162	433	216	120	336
Doenças do aparelho respiratório	J00-J99	413	429	842	340	375	715
Doenças do olho e anexos	H00-H59	7	16	23	20	17	37
Doenças do ouvido e da apófise mastoide	H60-H95	43	51	94	21	27	48
Doenças do sangue e dos órgãos hematopoéticos e alguns transtornos imunitários	D50-D89	22	18	40	34	19	53
Doenças do sistema nervoso	G00-G99	31	34	65	54	52	106
Doenças do sistema oste muscular e do tecido conjuntivo	M00-M99	59	115	174	76	146	222
Doenças endócrinas, nutricionais e metabólicas	E00-E90	94	51	145	81	55	136
Fatores que influenciam o estado de saúde e o contacto com os serviços de saúde	Z00-Z99	85	70	155	46	29	75
Gravidez, parto e puerpério	O00-O99	3.353	0	3.353	3.049	0	3.049
Lesões, envenenamento e algumas outras consequências de causas externas	S00-T98	303	700	1.003	340	778	1.118
Malformações congénitas, deformidades e anomalias cromossómicas	Q00-Q99	35	35	70	32	27	59
Neoplasias [tumores]	C00-D48	221	97	318	207	81	288
Sintomas, sinais e achados anormais de exames clínicos e de laboratório, não classificados em outra parte	R00-R99	99	69	168	100	67	167
Transtornos mentais e comportamentais	F00-F99	143	292	435	128	271	399
Não definido					66	28	94
Total		6.208	3.496	9.704	5.989	3.504	9.492

Fonte: Hospital Dr. Agostinho Neto/MSSS

Tabela 48: Morbilidade dos doentes internados no Hospital Dr. Baptista de Sousa, 2014 a 2015

Grupos de Diagnóstico	CID 10	2015			2014		
		Masc	Fem	Total	Masc	Fem	Total
Infeção pele tecido celular subcutâneo	L00-L08	106	86	192	107	84	191
Doença do apêndice	K35-K38	52	29	81	42	33	75
Gripe e pneumonias	J10-J18	184	134	318	116	103	219
Hérnias	K40-K46	81	19	100	68	13	81
Lesões trauma cabeça	S00-S09	72	20	92	66	21	87
Transtornos mentais substâncias psicoativas	F10-F19	87	16	103	126	15	141
O. Cardiopatias	I30-I52	59	60	119	54	64	118
D. Cerebrovasculares	I60-I69	57	44	101	55	46	101
D. intestinais e infecciosas	A02-A09	83	58	141	86	61	147
Esquizofrenia, transtorno e delirante	F20-F29	52	29	81	47	54	101
Lesões traumáticas joelho e perna	S80-S89	69	29	98	63	41	104
Lesões traumática do cotovelo e antebraço	S50-S59	29	18	47	40	9	49
Neoplasia benigna/incerta	D10-D48	13	85	98	12	77	88
Neoplasia maligna	C00-D09	75	55	130	83	79	162
Febre tifoide	A01	0	0	0	5	3	8
Tuberculose pulmonar	A15-A19	40	5	45	60	12	72
Doença p/ vírus HIV	B20-B24	7	14	21	10	5	15
Paludismo	B50-B54	2	0	2	2	0	2
Meningite bacteriana	G00	1	0	1	1	0	1
Meningite viral	A87	35	16	51	4	1	5
Hepatite por vírus B	B16	1	0	1	2	1	3
Hepatite Viral n/especificada	B19	18	10	48	1	1	2
Tétano neonatal	A33	0	0	0	0	0	0
Gravidez, Parto e Puerpério	O00-O99	(-)	1.853	1.853	(-)	1.873	1.873
Sintomas mal definidos	R00-R99	90	72	162	81	59	140
Outros		1.188	945	2.033	1.197	962	2.160
TOTAL		2.401	3.597	5.998	2.328	3.617	5.945

Fonte: Hospital Dr. Baptista de Sousa/MSSS

IV – COBERTURA DE SERVIÇOS DE SAÚDE- PROGRAMA NACIONAL DE SAÚDE REPRODUTIVA

Tabela 49: Consultas de crianças menores de 1 ano, por enfermeiros e por concelhos, 2014 e 2015

CONCELHOS	Taxa cobertura da 1ª consulta		Média Consultas	
	2014	2015	2014	2015
Ribeira Grande	123,1	155,9	11,4	12,7
Paul	84,2	115,1	10,0	9,9
Porto Novo	46,3	38,4	10,0	7,9
São Vicente	109,2	102,4	9,9	10,3
Ribeira Brava	65,2	39,1	13,0	13,6
Tarrafal de São Nicolau	68,9	50,0	12,0	12,0
Sal	75,9	52,9	8,3	8,2
Boavista	66,2	49,0	12,8	11,1
Maio	102,7	92,7	15,8	14,6
Praia	96,0	109,8	10,1	10,3
Ribeira Grande Santiago	64,8	127,6	2,2	3,5
São Domingos	81,2	76,9	7,4	8,0
Santa Cruz	92,3	87,1	12,1	12,4
São Lourenço dos Órgãos	104,1	104,1	7,3	7,3
Santa Catarina Santiago	175,0	173,6	13,9	12,5
São Salvador do Mundo	64,0	87,6	7,5	7,5
São Miguel	81,7	94,3	8,8	10,2
Tarrafal	80,9	65,0	9,2	10,2
São Filipe	105,8	129,5	9,7	12,0
Santa Catarina do Fogo	73,1	59,0	8,3	8,1
Mosteiros	87,6	86,1	9,6	11,8
Brava	162,4	110,6	14,0	15,0
CABO VERDE	98,7	101,2	10,2	10,4

Fonte: PNSR/SVIRE/DNS/MSSS

Tabela 50: Consultas de crianças menores de 1 ano, por médicos e por concelho, 2014 e 2015

CONCELHOS	Taxa cobertura da 1ª consulta	
	2014	2015
Ribeira Grande	0,0	0,0
Paul	11,9	33,3
Porto Novo	13,7	13,3
São Vicente	19,6	41,8
Ribeira Brava	28,6	25,5
Tarrafal de São Nicolau	41,7	41,0
Sal	0,0	0,7
Boavista	66,9	56,7
Maio	71,8	65,1
Praia	29,3	2,5
Ribeira Grande Santiago	43,6	48,5
São Domingos	64,2	68,3
Santa Cruz	10,4	71,9
São Lourenço dos Órgãos	55,7	45,5
Santa Catarina Santiago	68,6	29,0
São Salvador do Mundo	44,4	76,8
São Miguel	81,7	92,8
Tarrafal	1,4	1,1
São Filipe	20,5	32,9
Santa Catarina do Fogo	62,2	47,0
Mosteiros	0,0	23,0
Brava	0,0	0,0
CABO VERDE	29,5	25,4
Fonte: PNSR/SVIRE/DNS/MSSS		

Tabela 51: Consultas de pré-natal, por enfermeiros e por concelho, 2014 e 2015

CONCELHOS	Taxa cobertura da 1ª consulta		Média Consultas	
	2014	2015	2014	2015
Ribeira Grande	98,1	80,6	3,9	3,7
Paul	89,4	87,4	4,8	4,8
Porto Novo	79,4	97,1	4,4	5,3
São Vicente	86,5	93,4	6,8	6,8
Ribeira Brava	115,3	115,2	5,6	6,2
Tarrafal de São Nicolau	100,0	73,1	4,5	4,2
Sal	72,7	72,4	2,7	2,7
Boavista	138,4	116,3	5,9	4,9
Maio	123,1	92,5	5,2	5,4
Praia	82,3	79,8	3,9	4,0
Ribeira Grande Santiago	0,0	15,5	1,1	1,4
São Domingos	39,4	47,5	2,1	3,1
Santa Cruz	81,2	54,5	3,6	3,8
São Lourenço dos Órgãos	103,3	109,8	4,6	3,6
Santa Catarina Santiago	109,8	72,6	4,5	4,5
São Salvador do Mundo	41,0	54,5	2,8	3,3
São Miguel	35,0	64,8	4,7	5,1
Tarrafal	105,9	105,3	6,3	6,2
São Filipe	91,1	124,3	4,5	6,3
Santa Catarina do Fogo	78,6	60,9	4,8	4,5
Mosteiros	76,9	76,5	4,7	4,3
Brava	119,0	120,5	5,9	6,2
CABO VERDE	89,1	81,5	4,4	4,5

Fonte: PNSR/SVIRE/DNS/MSSS

Tabela 52: Consultas de pré-natal, por médicos e por concelho, 2014 e 2015

CONCELHOS	Taxa cobertura da 1ª consulta		Média Consultas	
	2014	2015	2014	2015
Ribeira Grande	0,0	0,4	4,0	3,6
Paul	0,0	29,9	1,9	2,6
Porto Novo	25,5	32,9	1,5	1,4
São Vicente	66,1	68,7	3,3	3,4
Ribeira Brava	112,6	101,0	2,4	2,7
Tarrafal de São Nicolau	99,0	68,5	4,1	3,5
Sal	48,2	55,5	1,3	1,4
Boavista	105,7	81,7	1,9	1,7
Maio	61,1	33,6	3,5	3,5
Praia	65,6	67,3	3,1	2,8
Ribeira Grande Santiago	58,5	70,8	2,6	2,6
São Domingos	27,7	45,4	1,4	1,9
Santa Cruz	25,2	21,3	2,0	2,2
São Lourenço dos Órgãos	124,6	104,9	1,6	2,3
Santa Catarina Santiago	57,3	41,2	3,1	3,3
São Salvador do Mundo	19,7	14,2	2,2	2,6
São Miguel	64,0	70,4	3,1	3,2
Tarrafal	51,7	85,0	2,1	2,4
São Filipe	8,7	1,0	2,4	1,7
Santa Catarina do Fogo	3,4	15,7	1,9	1,0
Mosteiros	0,0	0,0	1,0	2,1
Brava	57,9	113,4	1,8	2,0
CABO VERDE	54,0	55,4	2,7	2,6

Fonte: PNSR/SVIRE/DNS/MSSS

Tabela 53: Consultas pós-parto, por enfermeiros e por concelhos, 2014 e 2015

CONCELHOS	Taxa cobertura 1ª consultas	
	2014	2015
Ribeira Grande	90,5	87,8
Paul	84,5	64,0
Porto Novo	100,8	59,2
São Vicente	60,5	27,2
Ribeira Brava	76,6	40,0
Tarrafal de São Nicolau	62,7	29,6
Sal	57,3	28,2
Boavista	39,6	18,2
Maio	40,8	66,7
Praia	9,0	16,2
Ribeira Grande Santiago	31,3	3,7
São Domingos	42,3	63,4
Santa Cruz	61,6	68,5
São Lourenço dos Órgãos	94,4	82,8
Santa Catarina Santiago	48,9	50,0
São Salvador do Mundo	51,4	62,0
São Miguel	87,9	45,0
Tarrafal	35,3	41,8
São Filipe	19,9	39,8
Santa Catarina do Fogo	35,7	51,4
Mosteiros	28,3	13,3
Brava	8,7	11,1
CABO VERDE	37,5	33,0

Fonte: PNSR/SVIRE/DNS/MSSS

Tabela 54: Consultas pós-parto, por médicos e por concelhos, 2014 e 2015

CONCELHOS	Taxa cobertura 1ª consultas	
	2014	2015
Ribeira Grande	0,0	0,0
Paul	1,2	0,0
Porto Novo	0,0	0,0
São Vicente	1,5	0,5
Ribeira Brava	0,0	0,0
Tarrafal de São Nicolau	8,8	9,9
Sal	26,1	6,6
Boavista	0,8	0,0
Maio	0,0	8,1
Praia	13,7	27,4
Ribeira Grande Santiago	8,3	22,9
São Domingos	29,7	90,3
Santa Cruz	1,6	10,4
São Lourenço dos Órgãos	2,4	15,7
Santa Catarina Santiago	0,3	3,0
São Salvador do Mundo	0,0	8,3
São Miguel	82,1	35,6
Tarrafal	20,2	15,1
São Filipe	0,0	0,0
Santa Catarina do Fogo	0,0	0,0
Mosteiros	0,0	32,7
Brava	15,9	24,4
CABO VERDE	10,1	14,9

Fonte: PNSR/SVIRE/DNS/MSSS

Tabela 55: Gravidez em menores de 17 anos nas consultas Pré-natais, por Delegacia de Saúde/Concelho, 2011 a 2015

Delegacias de Saúde/Concelhos	% grávidas < 17 anos				
	2011	2012	2013	2014	2015
Ribeira Grande	9,8	4,1	5,5	7,9	5,1
Paul	14,3	4,5	7,5	6,0	4,0
Porto Novo	8,1	7,2	7,7	5,9	3,9
São Vicente	5,4	6,0	4,7	4,1	5,2
São Nicolau	6,8	5,8			
Ribeira Brava			6,1	6,3	4,3
Tarrafal de São Nicolau			5,0	6,9	12,3
Sal	3,6	2,7	2,1	3,5	2,9
Boavista	3,3	8,5	0,8	2,8	1,4
Maio	2,3	6,4	0,9	3,5	5,1
Praia	5,4	3,4	3,6	3,2	3,5
Ribeira Grande Santiago			4,2	8,3	6,4
São Domingos	7,8	1,4	6,7	6,3	4,5
Santa Cruz	9,0	5,3	7,9	4,7	6,3
São Lourenço Órgãos			0,0	7,1	3,0
Santa Catarina Santiago	9,9	6,6	5,6	4,6	5,5
São Salvador Mundo			1,3	2,8	5,8
São Miguel	4,9	3,2	3,1	3,4	1,9
Tarrafal	6,2	5,7	4,8	1,8	2,4
São Filipe	6,1	4,2	4,2	4,6	4,2
Santa Catarina do Fogo			6,6	7,1	7,1
Mosteiros	8,0	3,7	6,0	3,3	3,3
Brava	1,6	10,5	4,4	7,2	6,7
CABO VERDE	6,1	4,7	4,3	4,1	4,1

Fonte: PNSR/SVIRE/DNS/MSSS

Tabela 56: Gravidez em menores de 19 anos nas consultas Pré-natais, por Delegacia de Saúde/concelho, 2011 a 2015

DELEGACIAS DE SAÚDE/CONCELHOS	% grávidas < 19 anos				
	2011	2012	2013	2014	2015
Ribeira Grande	26,5	14,2	22,1	26,3	23,9
Paul	37,7	27,7	32,8	28,1	16,0
Porto Novo	27,0	31,1	29,1	26,3	17,4
São Vicente	20,7	20,1	18,9	17,8	18,1
São Nicolau	23,2	22,0			
Ribeira Brava			26,1	13,3	14,8
Tarrafal de São Nicolau			21,0	22,5	32,1
Sal	14,9	10,5	14,2	16,1	12,2
Boavista	13,5	18,7	10,4	10,8	11,5
Maio	13,1	20,0	20,0	14,8	15,2
Praia	23,3	18,4	18,0	14,9	17,8
Ribeira Grande Santiago			24,0	27,1	21,1
São Domingos	21,1	6,7	30,5	25,2	29,1
Santa Cruz	30,0	22,3	29,3	24,6	30,0
São Lourenço Órgãos			20,4	23,8	14,9
Santa Catarina Santiago	44,9	31,4	25,3	23,7	23,0
São Salvador Mundo			29,3	17,4	19,8
São Miguel	30,4	11,6	14,9	22,7	9,4
Tarrafal	31,8	21,7	25,8	14,0	21,4
São Filipe	23,0	23,2	19,8	24,2	21,0
Santa Catarina do Fogo			21,1	23,8	31,4
Mosteiros	19,9	20,0	15,1	20,0	36,0
Brava	4,0	25,0	19,5	22,5	23,0
CABO VERDE	23,9	20,0	20,1	18,2	19,1

Fonte: PNSR/SVIRE/DNS/MSSS

Tabela 57: Gravidez na adolescência por concelho, 2015

Concelhos	Grávidas Captadas	Gravidez 10 - 13 Anos		Gravidez 14 - 16 Anos		Gravidez (17 - 19 Anos)	
		Nº	(%)	Nº	(%)	Nº	(%)
Ribeira Grande	197	0	0,0	10	5,1	37	18,8
Paul	75	0	0,0	3	4,0	9	12,0
Porto Novo	304	0	0,0	12	3,9	41	13,5
São Vicente	1.325	10	8,0	59	4,5	171	12,9
Ribeira Brava	115	0	0,0	5	4,3	12	10,4
Tarrafal São Nicolau	81	1	1,2	9	11,1	16	19,8
Sal	649	0	0,0	19	2,9	60	9,2
Boavista	347	1	0,3	4	1,2	35	10,1
Maio	99	0	0,0	5	5,1	10	10,1
Praia	3.487	3	0,1	118	3,4	498	14,3
Ribeira Grande Stgo	109	0	0,0	7	6,4	16	14,7
São Domingos	134	0	0,0	6	4,5	33	24,6
Santa Cruz	413	1	0,2	25	6,1	98	23,7
São Lourenço Órgãos	134	0	0,0	4	3,0	16	11,9
Santa Catarina Stgo.	1.034	0	0,0	57	5,5	180	17,4
São Salvador Mundo	121	0	0,0	7	5,8	17	14,0
São Miguel	309	0	0,0	6	1,9	23	7,4
Tarrafal	378	0	0,0	9	2,4	72	19,0
São Filipe	505	0	0,0	21	4,2	85	16,8
Santa Catarina Fogo	70	0	0,0	5	7,1	17	24,3
Mosteiros	150	0	0,0	5	3,3	49	32,7
Brava	135	0	0,0	9	6,7	22	16,3
CABO VERDE	10.169	16	0,2	405	4,0	1.517	14,9

Fonte: PNSR/SVIRE/DNS/MSSS

Gráfico 32 – Gravidez na adolescência (%), por concelho, 2015

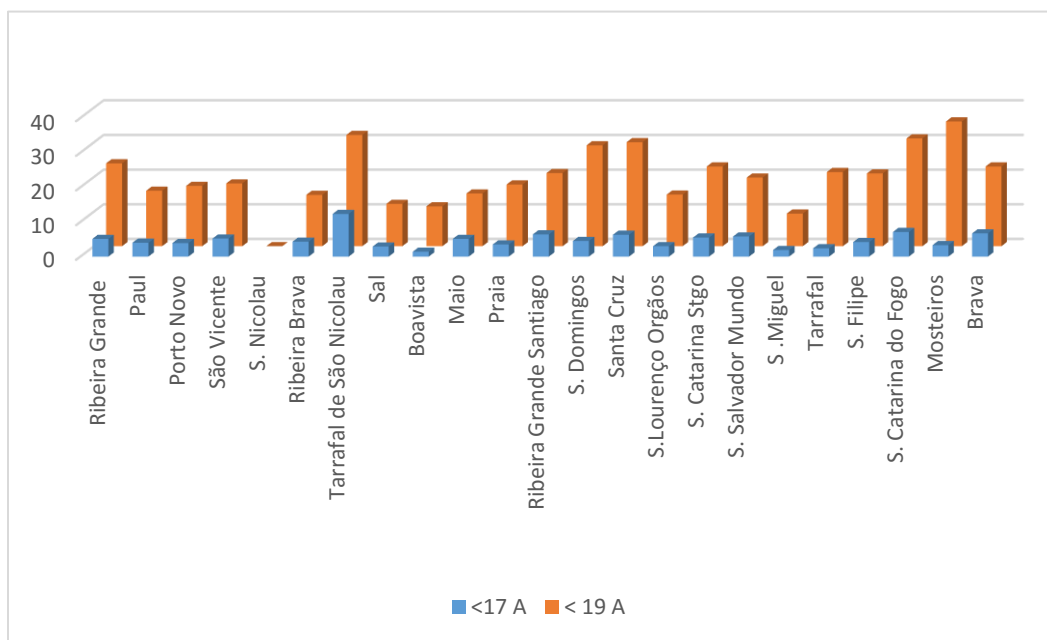

Fonte: PNSR/SVIRE/DNS /MSSS

Tabela 58: Cobertura Vacinal das crianças menores de 1 ano por tipo de vacina, por concelho, 2015

Concelhos	Cobertura vacinal (%)							
	Nascimentos	BCG	Hepatite	Crianças < 1 Ano	Polio 3	Pentavalente 3	Sarampo	Completamente Vacinados
Ribeira Grande	242	143,8	163,6	256	90,6	90,6	101,6	103,1
Paul	87	0	14,9	93	87,1	87,1	84,9	84,9
Porto Novo	313	62,3	49,8	315	87,9	87,9	82,5	83,5
São Vicente	1.414	102,1	101,1	1.407	81,4	81,4	80,8	79,2
Ribeira Brava	99	45,4	42,6	110	87,0	87,0	94,4	94,0
Tarrafal São Nicolau	108	53,5	51,5	100	124,5	124,5	118,2	118,2
Sal	831	73,5	72,1	814	75,1	75,1	78,5	74,7
Boavista	295	32,5	27,5	300	110,7	110,7	116,3	126,3
Maio	107	73,8	71,0	109	125,7	125,7	126,6	126,6
Praia	3.478	116,9	115,5	3.375	93,0	93,0	87,3	84,0
Ribeira Grande Santiago	161	10,6	1,9	163	64,4	64,4	49,1	47,2
São Domingos	282	10,3	5,0	281	76,9	76,9	78,6	78,6
Santa Cruz	545	58,2	51,9	544	107,7	107,7	106,3	106,1
São Lourenço Órgãos	122	14,8	4,9	123	161,0	161,0	129,3	129,3
Santa Catarina Santiago	906	152,8	166,6	878	98,9	98,9	105,6	105,2
São Salvador Mundo	176	21,6	4,5	177	68,4	68,4	68,9	68,9
São Miguel	284	72,9	75,4	279	105,7	105,7	106,5	106,5
Tarrafal	359	56,8	35,7	354	97,7	97,7	103,7	103,7
São Filipe	403	117,1	122,3	407	111,3	111,3	108,1	103,2
Santa Catarina Fogo	115	53,9	53,9	117	82,1	82,1	97,4	97,4
Mosteiros	192	77,6	65,3	187	110,2	110,2	87,2	87,7
Brava	112	93,8	132,1	113	117,7	117,7	108,0	108,0
CABO VERDE	10.635	93,5	92,7	10.502	93,3	93,3	91,6	90,2

Fonte: PNSR/SVIRE/DNS/MSSS

Tabela 59: Cobertura de grávidas que receberam vacina antitetânica por concelho, 2015

Concelhos	Grávidas Estimadas	Cobertura vacinal (%)				
		VAT 1	VAT 2	VAT 3	VAT 4	VAT 5
Ribeira Grande	242	16,5	21,9	26,9	18,6	10,7
Paul	87	47,1	39,1	5,7	3,4	6,9
Porto Novo	313	24,0	22,0	8,6	8,0	9,9
São Vicente	1.414	16,2	15,0	11,7	10,2	9,1
Ribeira Brava	108	77,8	36,4	3,0	9,1	27,3
Tarrafal São Nicolau	99	25,0	20,4	18,5	7,4	11,1
Sal	831	11,9	13,2	8,8	9,3	8,5
Boavista	295	23,7	22,4	14,9	15,3	9,8
Maio	107	47,7	43,9	19,6	11,2	15,0
Praia	3.478	43,4	36,5	15,5	10,6	9,9
Ribeira Grande Stgo	161	50,9	39,1	11,2	9,3	8,1
São Domingos	282	25,5	15,6	5,0	3,9	3,2
Santa Cruz	545	27,0	32,3	11,4	10,6	5,9
São Lourenço Órgãos	122	154,9	85,2	30,3	9,8	5,7
Santa Catarina Stgo.	906	37,1	34,1	10,0	12,3	13,1
São Salvador Mundo	176	27,3	17,0	5,7	9,1	6,8
São Miguel	284	56,7	42,3	38,4	1,8	25,7
Tarrafal	359	38,2	38,7	13,9	8,4	7,2
São Filipe	403	36,7	39,2	22,1	16,6	13,9
Santa Catarina Fogo	115	22,6	22,6	11,3	9,6	7,0
Mosteiros	196	26,5	27,6	4,6	6,1	4,6
Brava	112	40,2	19,6	25,9	21,4	10,7
CABO VERDE	10.635	34,4	29,8	14,1	10,4	10,0

Fonte: PNSR/SVIRE/DNS/MSSS

Tabela 60: Prevalência contraceptiva por método e por concelho, 2015

Concelhos	Pílula	Injetável	DIU	Preservativo Masculino	Preservativo Feminino	Laqueação de Trompas	Implante	Total Proteção (%)
Ribeira Grande	17,4	6,0	1,9	12,3	0,0	12,0	1,7	51,4
Paul	19,3	22,7	0,0	17,5	0,0	0,0	0,0	59,5
Porto Novo	12,0	14,7	0,8	14,1	0,1	0,0	1,3	43,0
São Vicente	18,3	7,3	1,7	17,1	0,2	3,6	5,4	53,7
Ribeira Brava	25,6	12,9	2,2	13,9	0,0	0,0	4,1	58,6
Tarrafal São Nicolau	20,7	10,8	0,3	17,1	0,0	0,0	0,8	49,8
Sal	10,2	4,7	2,1	4,4	0,0	1,9	2,4	25,7
Boavista	17,6	12,1	0,9	12,5	0,0	0,0	0,4	43,4
Maio	11,2	13,2	0,2	8,7	0,0	0,0	1,4	34,7
Praia	7,3	6,5	0,3	7,9	0,0	0,0	1,5	23,5
Ribeira Grande Santiago	5,1	9,8	0,0	4,3	0,0	0,0	0,0	19,2
São Domingos	8,6	10,8	0,0	7,3	0,0	0,0	1,5	28,3
Santa Cruz	5,9	13,8	0,5	10,5	0,0	0,0	3,0	33,8
São Lourenço Órgãos	10,4	9,5	0,8	8,6	0,0	0,0	0,0	29,3
Santa Catarina Santiago	8,0	9,2	1,3	8,2	0,0	0,0	0,5	27,1
São Salvador Mundo	6,3	8,7	0,5	5,0	0,0	0,0	1,0	21,4
São Miguel	9,5	12,3	0,1	6,9	0,0	0,0	1,8	30,7
Tarrafal	7,5	4,8	0,0	4,8	0,0	0,0	5,1	22,2
São Filipe	26,3	5,2	0,7	3,3	0,0	0,0	1,1	36,7
Santa Catarina Fogo	13,2	11,0	0,0	6,0	0,0	0,0	0,0	30,3
Mosteiros	9,9	11,1	0,3	2,5	0,0	0,0	0,2	24,0
Brava	13,4	19,2	0,5	9,3	0,1	0,0	1,0	43,5
CABO VERDE	11,3	8,3	0,8	9,4	0,0	1,0	2,2	33,0

Fonte: PNSR/SVIRE/DNS/MSSS

Gráfico 33 – Distribuição da Prevalência contraceptiva por método (%), 2015

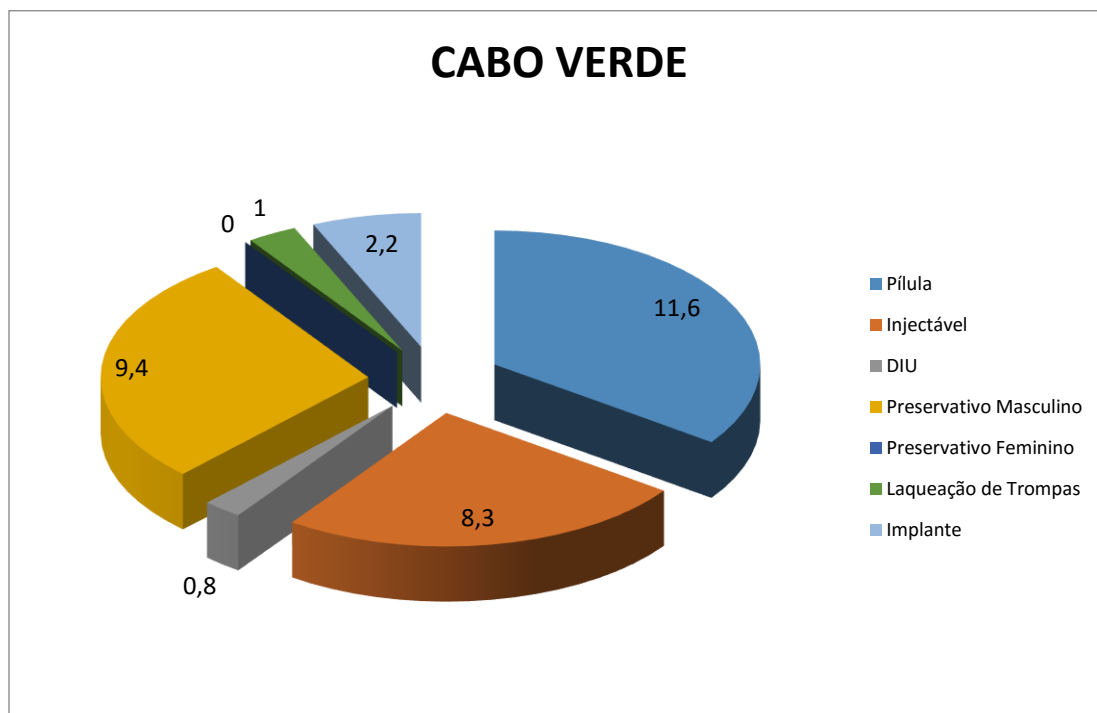

Fonte: PNSR/SVIRE/DNS/MSSS

Tabela 61: Prevalência contraceptiva por Delegacias de Saúde/concelho, 2011 a 2015

DELEGACIAS DE SAÚDE/CONCELHOS	Prevalência contraceptiva (%)				
	2011	2012	2013	2014	2015
Ribeira Grande	48,1	51,2	60,1	63,1	51,4
Paul	45,7	33,4	17,2	18,8	59,5
Porto Novo	38,8	42,8	51,5	40,5	43,0
São Vicente	67,4	78,0	52,5	50,3	53,7
São Nicolau	47,7	50,0			
Ribeira Brava			50,5	62,6	58,6
Tarrafal São Nicolau			58,3	47,1	49,8
Sal	28,2	21,9	70,7	28,4	25,7
Boavista	49,1	48,5	14,5	46,7	43,4
Maio	38,5	46,8	42,3	43,0	34,7
Praia	25,2	28,1	35,2	33,0	23,5
Rib. Grande Santiago			16,3	19,8	19,2
São Domingos	28,9	23,0	27,7	26,7	28,3
Santa Cruz	28,3	29,2	30,0	32,4	33,8
São Lourenço Órgãos			26,3	27,7	29,3
Santa Catarina Stgo	24,6	29,1	29,2	29,2	27,1
São Salvador Mundo			23,0	20,8	21,4
São Miguel	19,6	17,9	24,7	22,3	30,7
Tarrafal	21,0	15,3	15,6	16,7	22,2
São Filipe	30,5	56,6	51,2	37,1	36,7
Santa Catarina Fogo			26,7	31,4	30,3
Mosteiros	28,5	37,7	23,4	24,0	24,0
Brava	61,4	43,6	43,4	41,5	43,5
CABO VERDE	35,2	39,0	37,1	35,8	33,0

Fonte: PNSR/SVIRE/DNS/MSSS
 (*) Até 2012 por Delegacia, a partir de 2013 por concelho

Gráfico 34 – Prevalência contraceptiva por concelho, 2013 a 2015

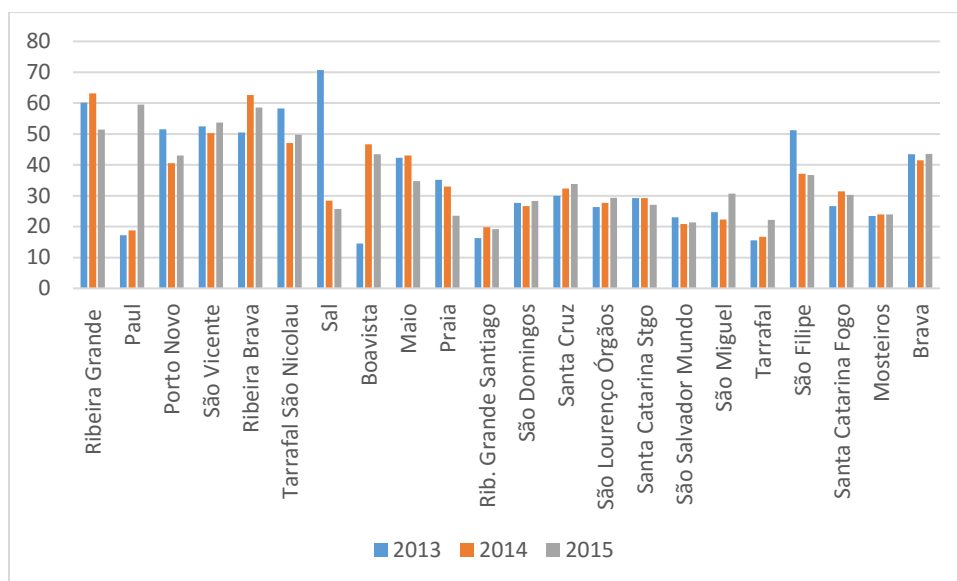

Fonte: PNSR/SVIRE/DNS/MSSS

Tabela 62.: Número de partos assistidos por profissionais qualificados (médicos e enfermeiras), nas estruturas de saúde, 2011 a 2015

Ano	Rib. Grande	Paul	Porto Novo	S. Vicente	S. Nicolau	Sal	Boavista	Maio	Praia	S. Domingos	Sta Cruz	S. Lourenço dos Órgãos	Sta Catarina	S. Miguel	Tarrafal	Mosteiros	S. Filipe	Sta Catarina do Fogo	Brava	Total
2011	391	39	173	1.647	148	615	60	60	4.190	35	349		1.406	87	196	150	538		116	10.200
2012	344	24	188	1.688	126	596	60	56	3.983	32	338	4	1.287	70	191	133	604	22	94	9.840
2013	342	22	157	1.522	118	550	77	76	4.135	35	300		1.421	66	186	116	505	17	100	9.745
2014	375	0	119	1.913	149	617	85	71	4.097	4	264	0	1.478	58	155	95	572	18	75	10.145
2015	415	0	136	1.458	99	635	76	60	3.938	16	271	0	1.533	63	139	85	577	12	89	9.602

Fonte: Relatórios das DS, HR e HC, Projeções Demográficas INE *todos os nascimentos

Tabela 62.1: Partos assistidos por profissionais qualificados (médicos e enfermeiros), 2011 a 2015

Ano	Nascimentos	Partos assistidos	(%)
2011	10.339	10.200	98,7
2012	10.465	9.840	94,0
2013	10.556	9.745	92,3
2014	10.613	10.145	95,6
2015	10.502	9.602	91,4

Fonte: Relatórios das DS, HR e HC, Projeções Demográficas INE *todos os nascimentos

V – PROGRAMA NACIONAL DE TELEMEDICINA

Tabela 63: Teleconsultas por NT e por Especialidade, 2015

Especialidade	Estruturas de Saúde/Hospitais									Total
	Brava	Maio	Fogo	HAN	Santo Antão	São Nicolau	Sal	Boavista	HBS	
Cardiologia	16	4	21	0	9	11	12	5	0	78
Cirurgia Geral	0	1	1	0	2	5	5	23	0	37
Cirurgia Plástica	0	0	3	2	0	1	0	0	0	6
Cirurgia Vascular	3	0	3	0	0	0	0	0	0	6
Dermatologia	2	1	9	0	12	12	2	4	1	43
Endocrinologia	0	4	7	0	9	1	2	2	2	23
Gastroenterologia	3	0	15	0	2	1	0	9	0	30
Gineco-obstetricia	1	3	3	0	0	1	0	0	0	8
Hematologia	0	1	0	0	0	0	0	0	0	1
Imagiologia	1	0	0	0	0	0	0	0	0	1
Inunoalergologia	0	0	0	0	0	0	1	0	0	1
Infeciologia	0	1	0	0	0	0	0	0	0	1
Maxilo Facial	0	0	12	0	1	0	2	3	4	22
Medicina Interna	0	2	0	0	3	10	1	0	0	16
Nefrologia	0	5	4	0	4	1	0	0	0	14
Neonatologia	0	0	1	0	0	0	0	0	0	1
Neurocirurgia	0	1	1	0	2	1	5	1	7	18
Neurologia	5	3	49	0	24	27	26	25	7	166
Nutrição	0	0	0	0	0	3	0	0	0	3
Oncologia	1	2	11	0	1	1	1	1	1	19
ORL	0	0	3	0	0	2	0	3	0	8
Ortopedia	1	4	8	0	4	17	2	7	0	43
Pediatria	0	0	0	0	0	4	0	0	0	4
Pneumologia	1	0	3	0	2	1	2	0	0	9
Psiquiatria	0	0	0	0	9	3	11	0	0	23
Urologia	0	1	9	0	5	0	8	7	0	30
Total	34	33	163	2	89	102	78	90	20	611

Fonte: Relatório do Programa Nacional de Telemedicina/DNS/MSSS

Gráfico 35- Evolução Teleconsultas e evacuações, 2013 a 2015

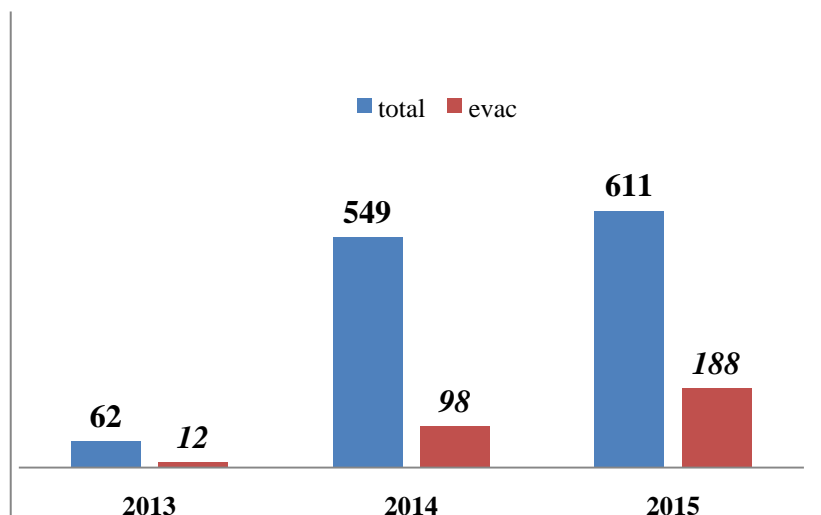

Fonte: Relatório do Programa Nacional de Telemedicina/DNS/MSSS

Gráfico 36 - Teleconsultas por Centro de Referência em comparação com o ano anterior

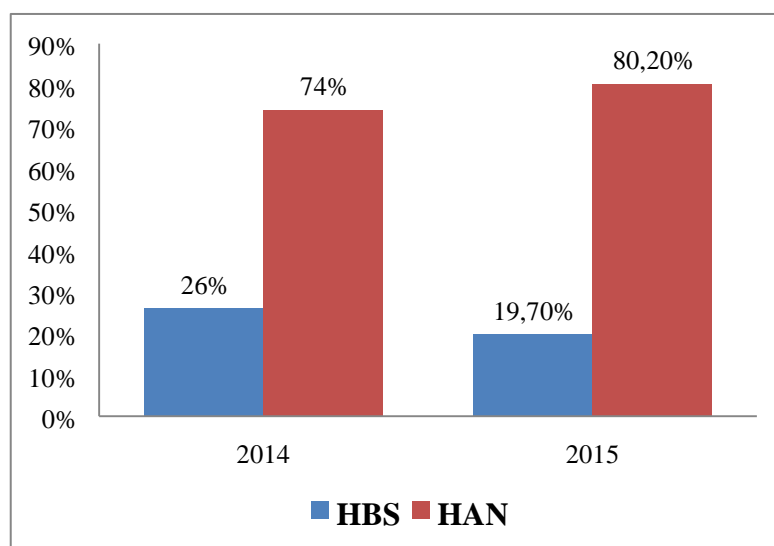

Fonte: Relatório do Programa Nacional de Telemedicina/DNS/MSSS

Gráfico 37 – Teleconsultas por NT, 2014 e 2015

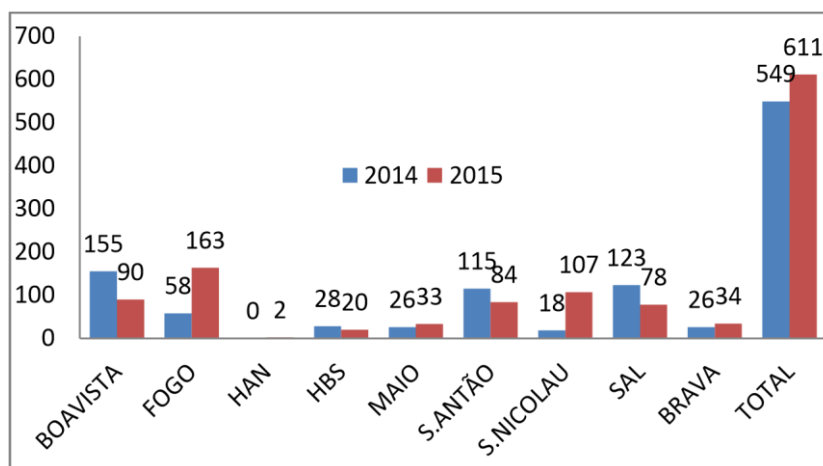

Fonte: Relatório do Programa Nacional de Telemedicina/DNS/MSSS

Gráfico 38 – Teleconsultas por Especialidades, 2014 e 2015

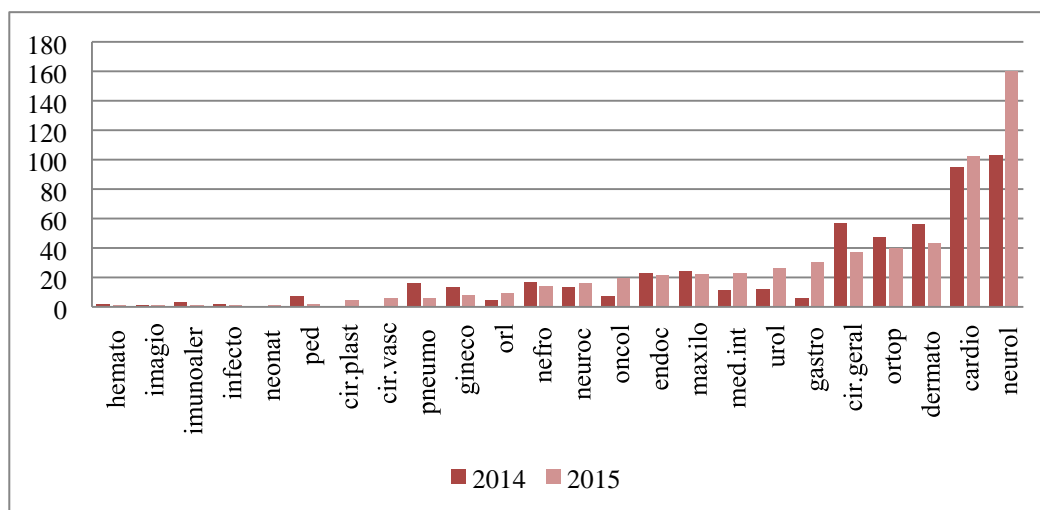

Fonte: Relatório do Programa Nacional de Telemedicina/DNS/MSSS

Gráfico 39 – Teleconsultas por Especialidades e por Centro de Referência, 2015

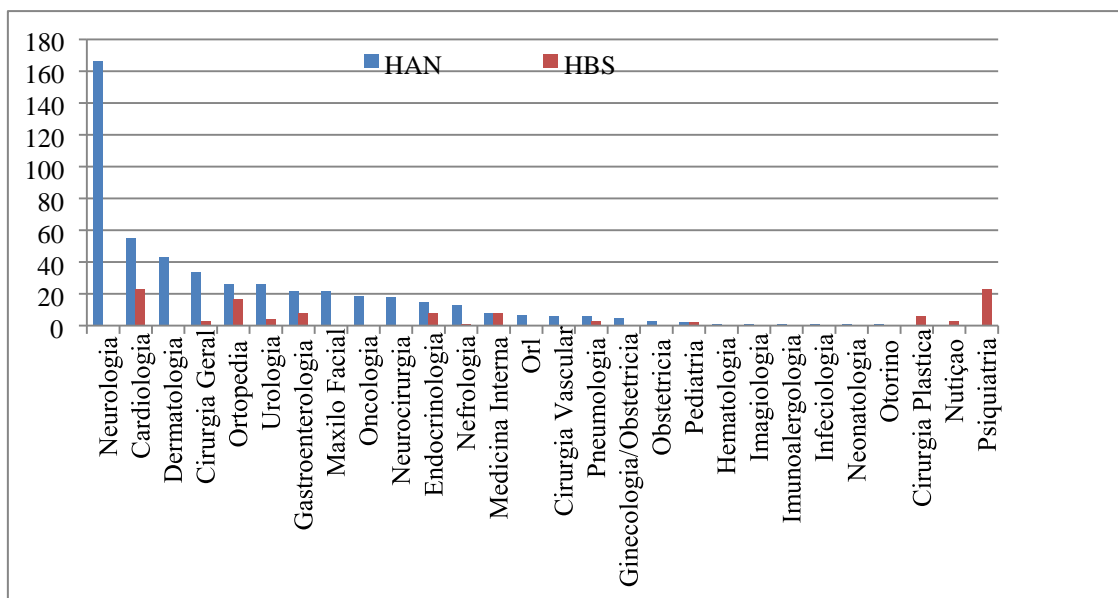

Fonte: Relatório do Programa Nacional de Telemedicina/DNS/MSSS

Gráfico 40 e 41 – Evacuações pós Teleconsultas nos dois Hospitais Centrais, 2015

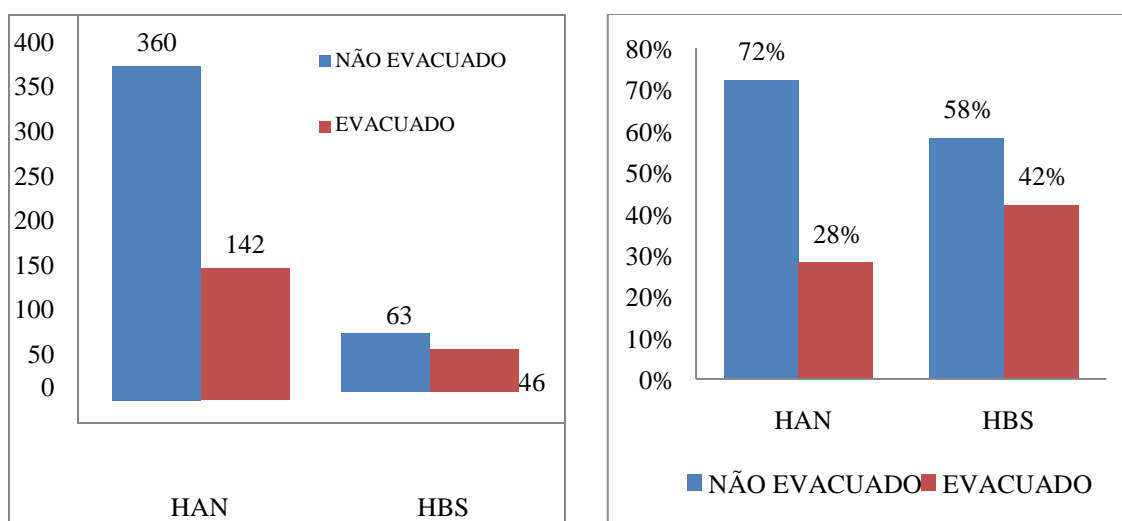

Fonte: Relatório do Programa Nacional de Telemedicina/DNS/MSSS

Gráfico 42 – Evacuações pós Teleconsultas no HBS, por Especialidades, 2015

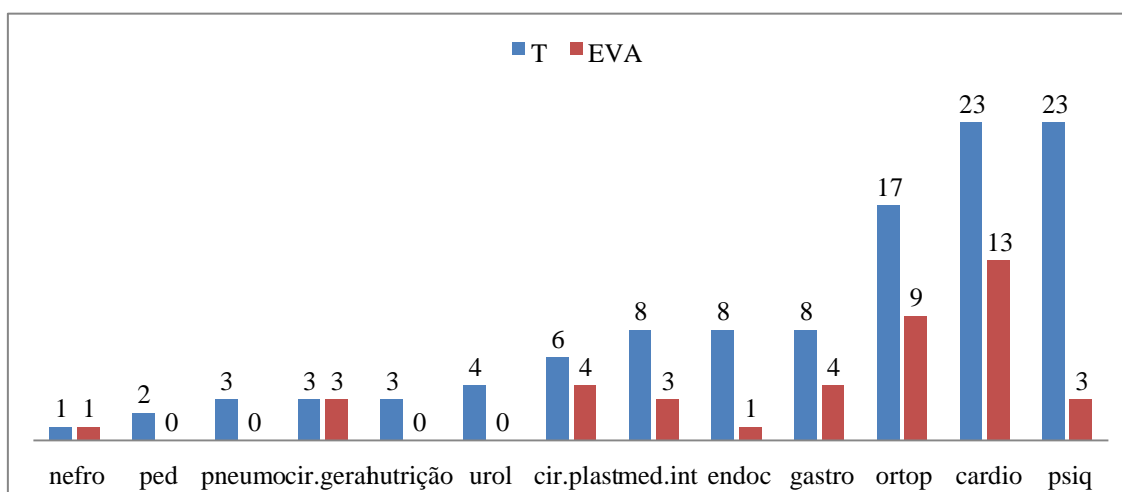

Fonte: Relatório do Programa Nacional de Telemedicina/DNS/MSSS

Gráfico 43 – Evacuações pós Teleconsultas no HAN, por Especialidades, 2015

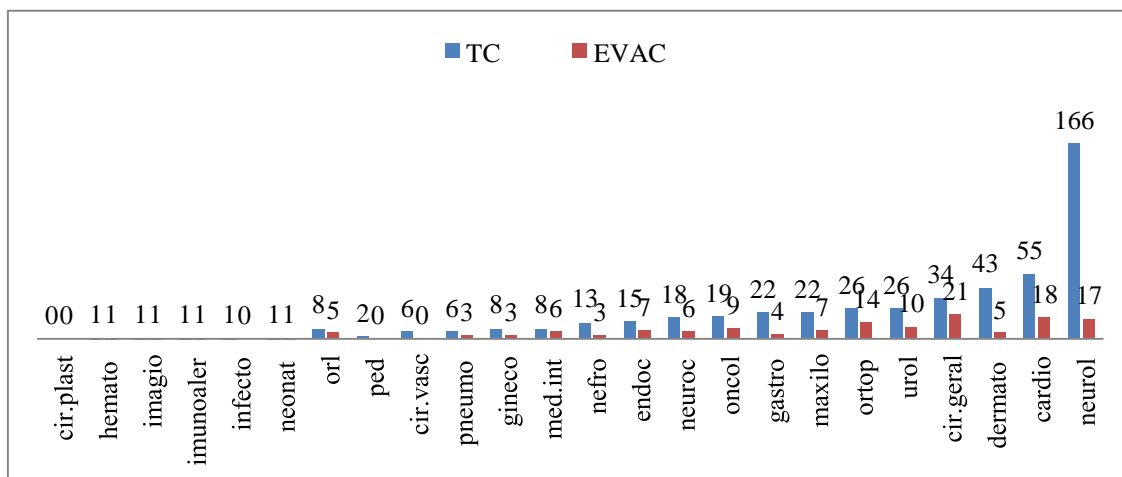

Fonte: Relatório do Programa Nacional de Telemedicina/DNS/MSSS

VI – PROGRAMA NACIONAL DE SEGURANÇA TRANSFUSIONAL

Tabela 64: Segurança Transfusional, 2015

INDICADORES	HAN	HBS	HRSN	HRJM	HRRF	HRSFA	Nº	%
Nº de dádiva total	1258	946	601	227	149	136	3317	100
Nº de dádiva voluntária (espontânea)	925	946	478	227	149	94	2819	85
Nº de dádiva dirigida (familiar)	333	0	123	0	0	42	498	15
Nº de dádiva Hospital	978	899	296	227	149	123	2672	81
Nº de dádiva brigada	280	47	305	0	0	13	645	20
Nº dádiva sexo masculino	918	600	428	138	98	104	2286	69
Nº dádiva sexo feminino	340	346	173	89	51	32	1031	31
Faixa etária dos doadores de 18 aos 24 anos	417	292	279	101	25	31	1145	34,5
Faixa etária dos doadores 25 aos 44 anos)	698	589	285	114	98	94	1878	56,6
Faixa etária dos doadores 45 aos 64 anos)	143	65	37	12	26	11	294	8,9
Dadores novos (doa pela 1ª vez)	581	255	293	42	27	79	1277	38,5
Nº dádivas VIH positivo	2	1	0	0	0	0	3	0,1
Nº dádivas VIH indeterminado	0	0	0	0	0	0	0	0
Nº dádivas VIH negativo	1256	945	601	227	149	136	3314	99,9
Nº dádivas AgHBs positivo	25	0	15	0	0	5	45	1,4
Nº dádivas AgHBs indeterminado	0	0	4	0	0	0	4	0,1
Nº dádivas AgHBs negativo	1233	946	582	227	149	131	3268	98,5
Nº dádivas HCV positivo	1	0	0	0	0	0	1	0,03
Nº dádivas HCV indeterminado	2	0	0	1	0	0	3	0,1
Nº dádivas HCV negativo	1255	946	601	226	149	136	3313	99,8
Nº dádivas VDRL positivo	2	1	0	0	0	0	3	0,1
Nº dádivas VDRL indeterminado	0	0	0	0	0	0	0	0
Nº dádivas VDRL negativo	1256	945	601	227	149	136	3314	99,9
Nº total transfusão	1834	1051	517	87	132	130	3751	...
Nº transfusão Sangue total	0	2	0	0	0	1	3	0,01
Nº Transfusão Concentrado Eritrocitários	1492	842	454	87	131	87	3093	82,5
Nº Transfusão Plasma Fresco Congelado/PCongelado	177	127	56	0	1	42	403	10,7
Nº Transfusão Concentrado de Plaquetas	101	57	7	0	0	0	165	4,4
Nº Transfusão Crioprecipitado	64	23	0	0	0	0	87	2,3

Fonte: Programa Nacional Segurança Transfusional/DNS/MSSS

Tabela 64.1: Segurança Transfusional, 2015

Indicadores/ Nº transfusão por serviço	HAN	HBS	HRSN	HRJM	HRRF	HRSFA	Nº	%
B. Urgência adulto	594	179	157	22	19	18	989	26,4
Cirurgia	86	209	81	4	7	64	451	12
Medicina	112	211	125	17	28	27	520	13,9
Ginecologia/Obstetrícia	312	66	86	0	74	15	553	14,7
Pediatria/B. U. Pediatria/Neonatologia	409	31	27	43	2	3	515	13,7
B. Operatório	124	94	37	1	2	3	261	6,9
Ortotrauma	82	36	2	0	0	0	120	3,2
UCE/hemodiálise	0	111	0	0	0	0	111	3
Oncologia/C. Ext/Hdia	34	61	0	0	0	0	95	2,5
Hemodiálise	81	0	0	0	0	0	81	2,2
Q. Particulares	0	47	2	0	0	0	49	1,3
Tisiologia	0	6	0	0	0	0	6	0,2

Fonte: Programa Nacional Segurança Transfusional/DNS/MSSS

VII - INDICADORES DE GESTÃO HOSPITALAR

Tabela 65: Distribuição das camas por serviço nos Hospitais Centrais, 2015

Serviços	HAN	HBS	Total
	N.º Camas	N.º Camas	N.º Camas
Medicina	28	38	66
Pediatria	60	28	88
Ginecologia	23	36	59
Obstetrícia	32		32
Neonatologia	20	3	23
Cirurgia Geral	60	40	100
Orto -Traumatologia	58	22	80
Psiquiatria	40	08	48
Tisiologia	...	13	13
U.C.E.	4	2	6
Quartos particulares	...	10	10
Total	325	200	525

Fonte: Relatórios de Hospital Dr. Agostinho Neto e Hospital Dr. Baptista Sousa

Tabela 66: Doentes Internados por serviços no Hospital Dr. Agostinho Neto, 2011 a 2015

Serviço	2011	2012	2013	2014	2015
Medicina	686	733	885	939	920
Pediatria	1.224	1.322	1.193	1.033	1.096
Neonatologia	827	1.031	891	871	716
Ginecologia	403	519	440	1.285	1.587
Obstetrícia	7.510	5.233	2.145	2.179	2.205
Cirurgia Geral	1.885	1.373	1.503	1.577	1.507
Orto-Traumatologia	1.087	1.167	1.082	1.244	1.267
Psiquiatria	372	395	...	364	406
Total	13.994	11.773	8.139	9.492	9.704

Fonte: Relatório do Hospital Dr. Agostinho Neto Hospital Dr. Agostinho Neto; Praia

Tabela 67: Doentes Internados por serviço no Hospital Dr. Baptista Sousa, 2011 a 2015

Serviço	2011	2012	2013	2014	2015
Medicina	847	899	962	956	1.014
Pediatria	656	885	617	575	691
Neonatologia	215	136	374	364	29
Gineco-Obstetrícia	2.335	2285	2004	2.023	2.005
Cirurgia	993	988	941	993	1.040
Psiquiatria	122	109	132	213	155
Orto-Traumatologia	472	512	497	502	469
Tisiologia	50	59	68	53	49
Unidade de Cuidados Especiais	66	52	55	54	72
Otorrinolaringologia	147	88	36
Urologia	92	114	146
Quartos particulares	239	259	231	212	217
Total	6.234	6.386	6.063	5.945	6.003

Fonte: Relatório do Hospital Dr. Baptista Sousa, São Vicente

Tabela 68: Taxa de Ocupação (%) por serviço no Hospital Dr. Agostinho Neto, 2011 a 2015

Serviço	2011	2012	2013	2014	2015
Medicina	74	80	90	86	74
Pediatria	74	61	61	63	51
Neonatologia	93	100	100	108	91
Ginecologia	46	80	119	83	105
Obstetrícia	81	100	96	125	146
Cirurgia Geral	75	95	71	76	81
Orto-Traumatologia	85	80	45	60	65
Psiquiatria	101	103	102	91	99
Total	91	85	86	87	87

Fonte: Relatório do Hospital Dr. Agostinho Neto
*Os dados de 2012 foram corrigidos

Tabela 69: Taxa de Ocupação (%) por serviço no Hospital Dr. Baptista Sousa, 2011 a 2015

Serviço	2011	2012	2013	2014	2015
Medicina	72,6	84,3	90,2	97,0	90,9
Pediatria	37,4	49,2	49,7	50,9	49,3
Gineco-Obstetrícia	76,6	14,5	84,3	90,9	76,2
Cirurgia	75,8	77,9	91,4	83,2	84,3
Psiquiatria	70,8	46,2	62,3	82,2	75,3
Orto-Traumatologia	13,4	71,6	69,9	60,3	65,3
Tisiologia	71,7	29,3	33,9	23,1	21,1
Unid. de Cuidados Especiais	78,2	56,5	83,1	93,6	170,1
Quartos particulares	45,2	54,5	67,8	51,4	47,1
Total	65,9	73,4	77,8	78,9	74,6

Fonte: Relatório do Hospital Dr. Baptista Sousa

Tabela 70: Estadia Média (dias) por Serviço no Hospital Dr. Agostinho Neto, 2011 a 2015

Serviço	2011	2012	2013	2014	2015
Medicina	11,0	7,7	10,5	9,5	8
Pediatria	11,4	8,8	14,14	13,6	11
Neonatologia	8,2	7,1	6,95	6,7	9
Ginecologia	12,6	10,5	7,84	5,4	6
Obstetrícia	2,4	2,7	5,07	6	6
Cirurgia Geral	8,8	10,6	9,31	10,6	12
Orto-Traumatologia	16,6	14,5	4,56	10,2	11
Psiquiatria	39,8	38,0	31	37	29
Total	8,2	9,0	8,3	9,5	11

Fonte: Hospital Dr. Agostinho Neto

Tabela 71: Estadia Média (dias) por Serviço no Hospital Dr. Baptista Sousa, 2011 a 2015

Serviço	2011	2012	2013	2014	2015
Medicina	13,4	13,8	13,0	14,1	12,4
Pediatria	7,3	7,2	8,2	9,1	7,3
Neonatologia	10,1	...	11,9	10,8	...
Gineco-Obstetrícia	11,3	4,6	5,5	12,2	5,0
Cirurgia	10,2	10,1	6,9	...	11,8
Psiquiatria	16,9	13,9	11,3	11,2	14,2
Orto-Traumatologia	12,1	11,2	23,6	9,6	11,2
Tisiologia	21,6	21,7	13,8	20,8	20,5
Unidade de Cuidados Especiais	17,3	15,3	16,5	12,6	17,3
Quartos particulares	6,9	8,3	10,7	8,9	7,9
TOTAL	8,2	8,6	9,4	9,8	9,1

Fonte: Hospital Dr. Baptista Sousa

Tabela 72: Consultas externas por serviço no Hospital Dr. Agostinho Neto, 2011 a 2015

Serviço de consulta	2011	2012	2013	2014	2015
Acupunctura	390	1.262	68	46	35
Alergologia	...	776	591	622	...
Cardiologia	4.524	5.078	3602	4.360	4.238
Cirurgia	2.457	2.056	2241	2.313	1.674
Cirurgia Pediátrica	...	632	538	0	0
Cirurgia Plástica	0
Cirurgia Vascular	469	253
Dermatologia	575	956	910	865	930
Endocrinologia	345	512	414	503	381
Epilepsia	...	220	135	0	...
Estomatologia	5.368	3.643	3036	2.038	1.838
Ginecologia	6.273	2.092	2292	1.204	1.085
Infeciologia	629	612	671	647	541
IVG	336	352	369	407	342
Ginecologia	1.204	1.373
Maxilo-Facial	689	456	966	291	740
Medicina Interna	1.600	984	1350	1.821	1.949
Nefrologia	587	596	502	464	548
Neonatologia	...	1.456	1249	815	677
Neurologia	778	496	2077	1.235	1.025
Neurologia Pediátrica	1.350	1.105
Nutrição	380	392	411	405	549
Nutrição Pediátrica
Obstetrícia
Oncologia	2.979	1.595	2283	2.630	1.940
Oftalmologia	5.038	5.324	4302	4.885	3.677
Otorrinolaringologia	8.829	4.232	3104	2.951	2.175
Ortotraumatologia	...	4.428	4507	3.242	3.057
Patologia do colo
Pediatria	1.908	1.696	820	2.066	1.222
Psicologia	7.875	252	3331	679	823
Psiquiatria	75	1.056	5400	1.346	1.157
Senologia	155	65	59
Urologia	284	...	587	1.140	785
Hematologia	460	148	639	547	510
Pneumologia	...	508	363	424	312
Psiquiatria/Psicologia/H.Trindade	690	5.078	...	1.346	1.157
Fonoaudiologia	1.498	232	...	745	185
Neurocirurgia	227	294
Reabilitação psicomotora	972	1.421
Total	54.231	46.768	46.544	41.367	37.545

Relatório do Hospital Dr. Agostinho Neto
(Fonte: Hospital Dr. Agostinho Neto vel; (—) não aplicável

Tabela 73: Consultas externas por serviço no Hospital Dr. Baptista de Sousa, 2011 a 2015

Serviço	2011	2012	2013	2014	2015
Cirurgia	4.144	2.508	2.561	2.499	2.618
Cirurgia Plástica	552	612	453	460	455
Maxilo-facial	...	195	02
Ginecologia/Obstetrícia	4.996	4.774	3.575	3.054	2.857
Medicina	3.659	1717
Medicina Interna	1.632	1736	1.958	1.580	1.974
Psiquiatria	2.001	2.706	2.685	2.748	3.467
Oftalmologia	5.645	5.321	4.922	3.961	6.762
Otorrinolaringologia	3.025	4.843	4.816	4.085	3.722
Pediatria	3.426	3.732	2.683	3.305	2.336
Orto-Traumatologia	4.311	4.436	3.710	3.384	3.758
Urologia	1.414	1.508	1.495	1.608	1.940
Anestesia	614	618	863	939	1.091
Nutrição	739	736	621	775	796
Hematologia	252	338	377	308	458
Alergologia	133	243	174	144	221
Pneumologia	946	950	886	713	779
Nefrologia	462	72	106	451	334
Cardiologia	1.569	2.883	2.856	2.350	3.145
Gastroenterologia	388	391	519	306	378
Endocrinologia	247	291	369	371	346
Consulta Diabetes	298	265	270
Total	40.155	40.610	35.929	33.306	37.707

Fonte: Hospital Dr. Baptista de Sousa

*As consultas de medicina passaram todos para os CS

Tabela 74: Urgências atendidas no Hospital Dr. Agostinho Neto, 2011 a 2015

Bancos de Urgência	N° de atendimentos					N° de internados				
	2011	2012	2013	2014	2015	2011	2012	2013	2014	2015
Urgências Adultos	54.750	47.204	40.016	41.498	47.566	3.154	3.363	3.214	3.304	3.334
Urgências Pediatria	32.850	31.496	28.367	30.949	37.280	2.614	3.447	2.271	2.257	2.742
Urgências Maternidade	10.757	12.576	13.326	11.020	12.004	7.913	5.752	5.037	4.853	4.431
Total	98.357	91.276	81.709	83.467	96.850	13.681	12.562	12.864	10.414	10.507

Fonte: Hospital Dr. Agostinho Neto

Tabela 75: Urgências atendidas no Hospital Baptista de Sousa, 2011 a 2015

Bancos de Urgência	N° de atendimentos					N° de internados				
	2011	2012	2013	2014	2015	2011	2012	2013	2014	2015
Urgências Adultos	49.609	54.048	54.509	47.203	46.879	2.869	2.889	2.087	5.425	3.637
Urgências Pediatria	24.002	28.997	25.396	23.767	28.675	626	993	604	1.485	1.806
Total	73.611	83.045	79.905	70.970	75.554	3.495	3.882	2.691	6.910	5.443

Fonte: Hospital Dr. Baptista de Sousa

Tabela 76: Intervenções Cirúrgicas por especialidade no Hospital Dr. Agostinho Neto, 2011 a 2015

Especialidades	Programadas					Urgências					Total				
	2011	2012	2013	2014	2015	2011	2012	2013	2014	2015	2011	2012	2013	2014	2015
Cirurgia Geral	1.172	1.019	677	728	712	963	920	678	998	844	2.135	1.939	1.355	1.726	1.556
Ginecologia	334	228	196	123	197	2.469	1.316	15	142	0	2.803	1.544	211	265	197
Maxilo-facial	95	107	72	94	98	16	8	13	20	7	111	115	85	114	105
Oftalmologia	292	296	271	294	543	38	38	40	40	55	330	334	311	382	598
Otorrinolaringologia	223	214	122	290	338	70	0	62	77	88	293	214	184	367	426
Ortotraumatologia	735	583	444	505	481	446	563	464	568	608	1.181	1.146	908	1.073	1.089
Urologia	0	16	30	83	129	0	8	10	13	23	0	24	40	96	152
Pequena Cirurgia	362	401	223	384	...	0	0	...	21	277	362	401	223	405	277
Neurocirurgia	36	47	41	51	77	98
Total	3.213	2.464	2.035	2.199	2.545	4.002	2.853	1.282	1.920	1.953	7.215	5.717	3.317	4.457	4.498

Fonte: Relatórios Hospital Dr. Agostinho Neto, Praia

Tabela 77: Intervenções Cirúrgicas por especialidade no Hospital Dr. Baptista de Sousa, 2011 a 2015

Especialidades	Programadas					Urgências					Total				
	2011	2012	2013	2014	2015	2011	2012	2013	2014	2015	2011	2012	2013	2014	2015
Cirurgia Geral	457	519	549	524	510	182	177	156	250	234	639	696	705	774	744
Gineco-Obstetrícia	46	34	56	111	429	327	464	350	720	674	373	498	406	831	1.103
Orto-Traumatologia	186	398	408	358	347	29	237	162	308	224	215	635	570	666	571
Otorrinolaringologia	186	221	204	233	247	29	17	29	18	11	215	238	233	251	258
Urologia	165	199	147	255	306	28	12	27	26	31	193	211	174	281	337
Oftalmologia	167	98	271	74	257	10	9	08	11	15	177	107	279	85	272
Estomatologia	0	0	0	0	0	0	2	0	2		0	2	0	2	0
Odontologia	0	0	1	1	1	1
Maxilo-facial	0	...	0	...	12	0	...	0	...	2	0	...	0	...	14
Cirurgia plástica	...	50	56	68	92	...	26	10	44	31	...	76	66	112	123
Neurocirurgia	5	25	0	7	5	32
Outros	...	0	3	1	1	...	4	6	2	4	...	4	9	3	5
Total	1.207	1.519	1.694	1.629	2.226	605	948	748	1.382	1.234	1.812	2.467	2.442	3.011	3.460

Fonte: Relatórios Hospital Dr. Baptista de Sousa, São Vicente, São Vicente

Tabela 78: Indicadores de hospitalização – Hospital Regional Dr. João Morais, 2015

Serviço	Nº Camas	Doentes Internados	Dias Hospital.	Demora Média	Taxa Ocupação
Medicina	24	682	4.091	47	06
Cirurgia	9	43	162	05	04
Pediatria	12	195	1.186	27	06
Maternidade	12	596	1.680	38	03
Saúde Mental	07	155	1.442	56	09
Total	64	1.671	8.561	37	05

Fonte: Relatório Anual do Hospital Regional Dr João Morais, R^a Grande de Santo Antão

Tabela 79: Indicadores de hospitalização – Hospital Regional Dr. Santa Rita Vieira, 2015

Serviço	Nº Camas	Doentes Internados	Dias Hospital.	Demora Média	Taxa Ocupação
Medicina	22	830	6.575	7,9	81,8
Pediatria	20	1.548	9.876	6,3	135,2
Obstetrícia	30	1.925	7.676	3,9	70,1
Ginecologia					
Cirurgia Geral	18	376	4.114	10,9	62,6
Total	90	4.679	28.241	6,0	87,4

Fonte: Relatório Anual do Hospital Regional Dr Santa Vieira, Santa Catarina de Santiago

Tabela 80: Indicadores de hospitalização – Hospital Regional São Francisco de Assis, 2015

Serviço	Nº Camas	Doentes Internados	Dias Hospital.	Demora Média	Taxa Ocupação
Medicina	19	825	5.048	6,1	72,0
Pediatria	15	736	3.793	5,1	69,0
Cirurgia	6	614	2.391	3,8	109,0
Maternidade	7	844	2.536	3,0	99,0
Total	44	3.019	13.768	4,5	87,0

Fonte: Relatório Anual do Hospital Regional Francisco de Assis, Ilha do Fogo

Tabela 81: Indicadores de hospitalização – Hospital Regional Dr. Ramiro Figueira, 2015

Serviço	N° Camas	Doentes Internados	Dias Hospital.	Demora Média	Taxa Ocupação
Enfermaria Geral	18	575	3.918	7	60,0
Pediatria	12	389	2.049	5,2	47,0
Obstetrícia e Ginecologia	11	876	1.950	2,2	48,5
Total	41	1.840	7.917	8,1	53,0

Fonte: Relatório Anual do Hospital Regional Dr Ramiro Figueira, Ilha do Sal

VIII – EVACUAÇÕES PARA O EXTERIOR

Tabela 82: Doentes evacuados por grupos de idade, 2010 a 2015

Anos	Grupos de idade							Total
	< 1	1-4	5-14	15-24	25-49	50-64	65 +	
2010	29	33	42	50	145	85	47	431
2011	28	29	55	40	150	82	37	421
2012	25	31	44	42	141	89	37	409
2013	35	32	36	48	167	125	28	471
2014	11	31	45	44	183	158	57	529
2015	42	38	48	49	186	183	44	590

Fonte:SVIRE/DNS/MSSS

Gráfico 44 – Doentes evacuados por grupos de idade, 2010 a 2015

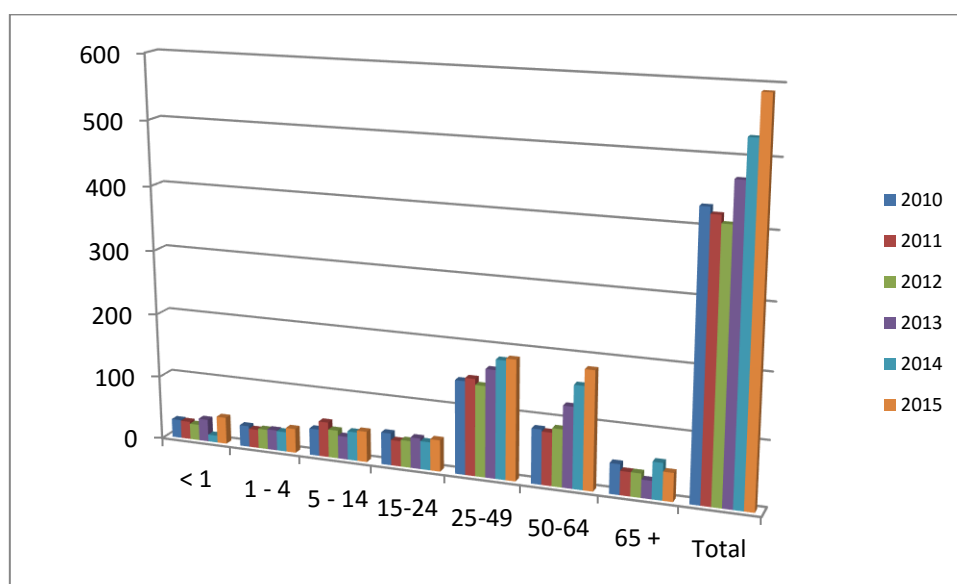

Fonte:SVIRE/DNS/MSSS

Tabela 83- Doentes evacuados para o exterior segundo especialidades médicas, 2010 a 2015

	2010	2011	2012	2013	2014	2015
Cirurgia Cardíaca	116	114	97	91	114	154
Oncologia	79	80	65	126	119	145
Neurocirurgia	61	63	65	75	63	59
Nefrologia	26	45	27	53	48	20
Ortopedia	50	45	36	25	30	55
Urologia	15	23	28	18	25	25
Oftalmologia	20	20	22	23	37	46
Hematologia	18	22	27
Gastroenterologia	15	15	21
Outras	64	31	69	27	47	38
Total	431	421	409	471	520	590

Fonte:SVIRE/DNS/MSSS

Gráfico 45 - Doentes evacuados para o exterior segundo especialidades médicas, 2010 a 2015

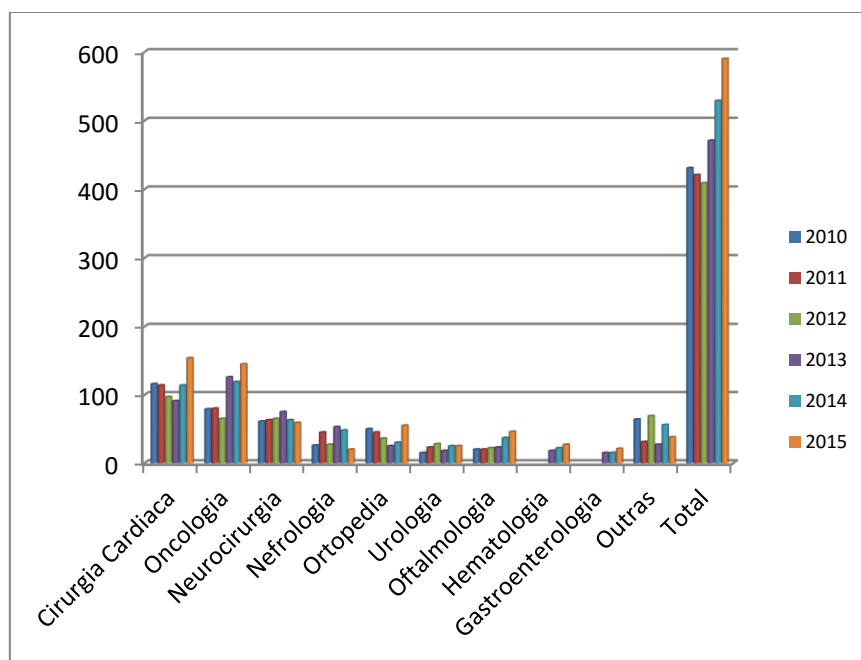

Fonte:SVIRE/DNS/MSSS

Tabela 84: Evacuação de doentes para exterior segundo entidade responsável, 2009 a 2015

Entidade Responsável	Nº de doentes evacuados						
	2009	2010	2011	2012	2013	2014	2015
INPS	155	210	227	218	226	276	326
Promoção Social	163	201	186	178	231	241	249
Outros	11	13	7	13	14	12	16
Função Pública	12	7	1	0	0	0	0
Total	341	431	421	409	471	529	590

Fonte:SVIRE/DNS /MSSS

* 2012- Total de evacuações 417 porque alguns doentes foram mais de uma vez; 2013- Total de evacuações 485 porque alguns doentes foram mais de uma vez; 2014- 9 doentes foram duas vezes; 2015 -8 doentes foram duas vezes

Gráfico 46 – Evolução das evacuações de doentes segundo entidade responsável 2009 a 2015

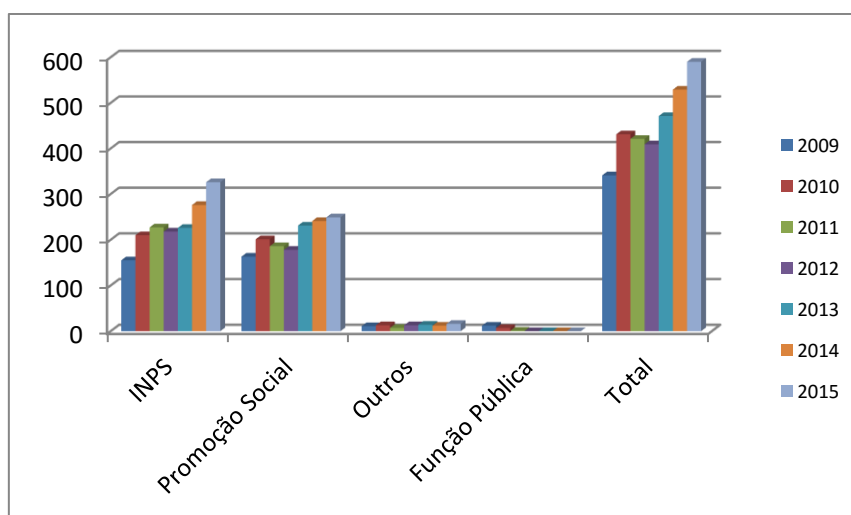

Fonte:SVIRE/DNS/MSSS

Tabela 85: Principais causas de evacuação para exterior, segundo Capítulos do CID- 10, 2010 a 2015

Capítulos de Evacuação	CID	N.º					
		2010	2011	2012	2013	2014	2015
Neoplasias [tumores]	C00-D48	113	117	93	174	163	205
Doenças do aparelho circulatório	I00-I99	63	71	53	62	92	120
Malformações congénitas, deformidades e anomalias cromossómicas	Q00-Q99	73	61	51	54	29	49
Doenças do sistema osteomuscular e do tecido conjuntivo	M00-M99	52	60	38	26	60	51
Doenças do aparelho génito-urinário	N00-N99	35	56	44	58	58	37
Doenças do olho e anexos	H00-H59	15	18	22	18	43	40
Lesões (traumatismos) e outras consequências de causas externas	S00-T98	36	17	35	31	19	21
Doenças do sistema nervoso	G00-G99	20	7	15	12	14	5
Doenças do aparelho digestivo	K00-K93	8	3	9	9	7	18
XXI – Fatores que Influenciam o Estado de Saúde e o Contacto com os Serviços de Saúde	Z00-Z99	19
Outras		16	11	49	27	44	25
Total		431	421	409	471	529	590

Fonte: SVIRE/DNS/MSSS

Tabela 86: Principais causas de evacuação para exterior, segundo grupos do CID-10, 2010 a 2015

Grupo de causas	CID	N.º					
		2010	2011	2012	2013	2014	2015
Malformações congénitas do aparelho circulatório	Q20-Q28	60	48	38	29	17	36
Insuficiência renal	N17-N19	23	32	19	40	29	6
Outras formas de doença do coração	I30-I52	22	28	29	23	29	55
Artroses	M15-M19	24	25	14	7	20	32
Tumores malignos dos órgãos genitais femininos	C51-C58	21	24	11	25	18	25
Dorsopatias	M40-M54	14	23	12	7	31	5
Tumores malignos dos olhos, do encéfalo e de outras partes do sistema nervoso central	C69-C72	6	18	4	15	10	14
Doenças isquémicas do coração	I20-I25	10	16	12	17	28	41
Doenças reumáticas crónicas do coração	I05-I09	26	15	3	9	21	15
Tumores malignos da mama	C50	13	13	12	33	27	42
Transtornos da coróide e da retina	H30-H36	12	13	14	13	35	29
Tumores benignos	D10-D36	13	12	6	7	5	16
Tumores malignos do aparelho respiratório e dos órgãos intratorácicos	C30-C39	5	10	3	8	7	10
Tumores malignos do tecido linfático, hematopoiético e de tecidos correlatos	C81-C96	13	10	11	28	21	37
Outras		193	134	221	221	231	227
Total		455	421	409	482	529	590

Fonte: SVIRE/DNS/MSSS

Gráfico 47: Principais causas de Evacuação para o exterior , segundo capítulos do CID-10, 2015

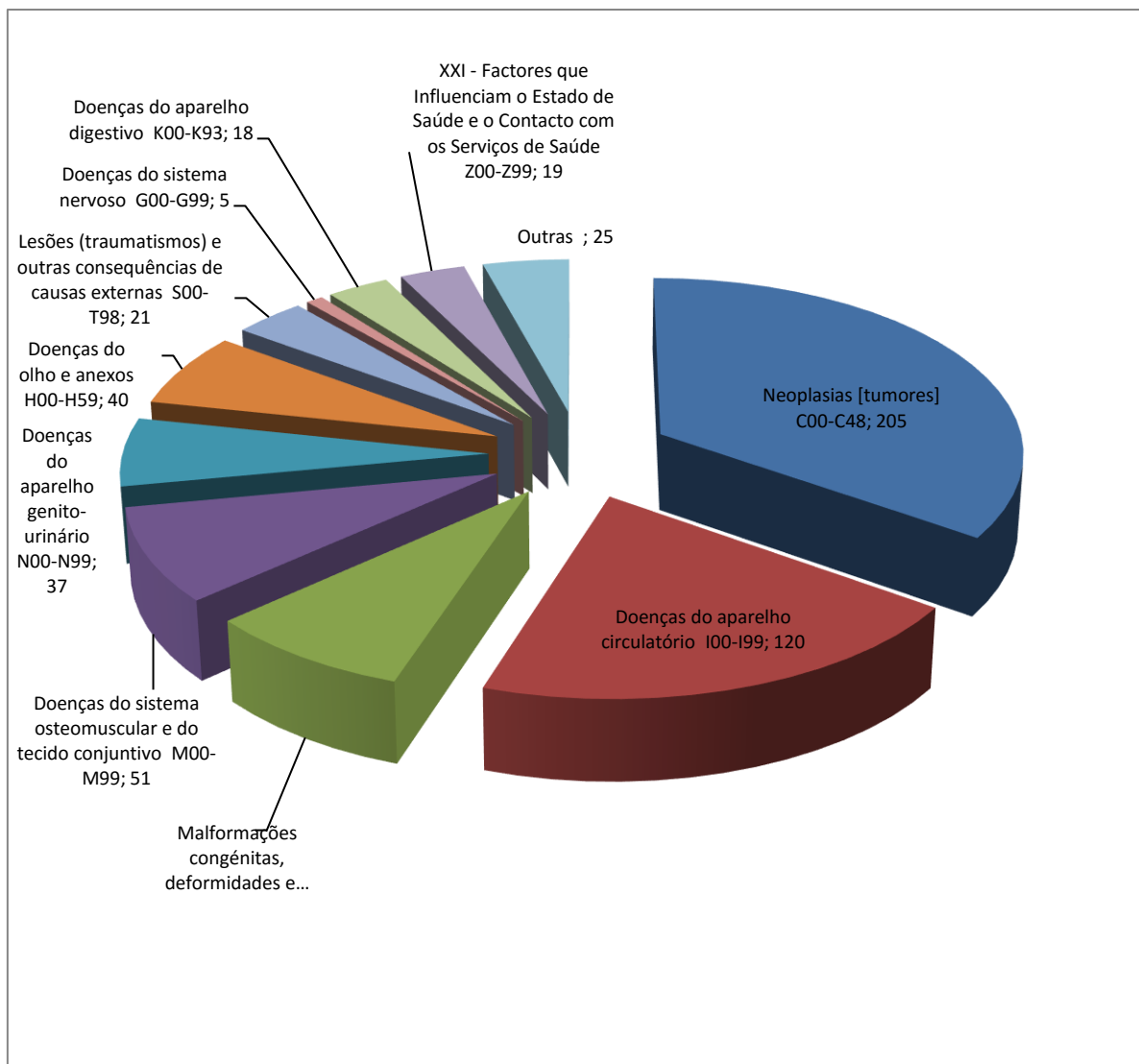

Fonte: SVIRE/DNS/MSSS

IX – FARMÁCIA E MEDICAMENTOS

Tabela 87: Evolução do número de Postos de Venda de medicamentos, das Farmácias Públicas e Privadas, 2011 a 2015

	Posto de Venda					Farmácias Públicas					Farmácias Privadas				
	2011	2012	2013	2014	2015	2011	2012	2013	2014	2015	2011	2012	2013	2014	2015
Ribeira Grande	0	0	0	0	0	1	1	1	1	1	1	1	1	1	1
Paul	1	1	0	1	1	1	1	1	1	1	0	0	0	0	0
Porto Novo	0	0	0	0	0	1	1	1	1	1	2	2	2	2	2
São Vicente	0	0	0	0	0	6	6	5	5	5	6	6	6	6	6
Ribeira Brava	0	0	0	0	0	1	1	1	1	1	1	1	1	1	1
Tarrafal de São Nicolau	0	0	0	0	0	1	1	1	1	1	1	1	1	1	1
Sal	0	0	0	0	0	1	1	1	1	1	3	3	3	3	3
Boavista	0	0	0	0	0	1	1	1	1	1	1	1	1	1	1
Maio	1	1	0	0	0	1	1	1	1	1	1	1	1	1	1
Praia	0	0	0	0	0	7	7	7	7	7	9	9	9	9	9
Ribeira Grande Santiago	0	0	0	0	0	1	1	1	1	1	0	0	1	1	1
São Domingos	0	0	0	0	0	1	1	1	1	1	1	1	1	1	1
Santa Cruz	0	0	0	0	0	1	1	1	1	1	1	1	1	1	1
São Lourenço dos Órgãos	1	1	0	0	0	0	0	1	1	1	0	0	0	0	1
Santa Catarina	1	1	1	1	1	2	2	1	1	1	3	3	3	3	4
5São salvador do Mundo	0	0	0	0	0	1	1	1	1	1	0	0	1	1	1
São Miguel	0	0	0	0	0	1	1	1	1	1	1	1	1	1	1
Tarrafal	1	1	0	0	0	1	1	1	1	1	2	2	2	2	2
Mosteiros	1	1	0	0	0	1	1	1	1	1	0	0	1	1	1
São Filipe	0	0	0	0	0	1	1	1	1	1	1	1	1	1	1
Santa Catarina do Fogo	0	0	0	0	0	1	1	1	1	1	0	0	0	0	0
Brava	1	1	1	1	1	1	1	1	1	1	0	0	0	0	0
Total	7	7	2	2	2	33	33	32	32	32	34	34	37	37	39

Fonte: Direção Geral de Farmácia e Medicamentos/MSSS

Tabela 88: Evolução de número de farmacêuticos por concelho, 2011 a 2015

Concelhos	Nº de Farmacêuticos														
	Serviço Público					Privado					Total				
	2011	2012	2013	2014	2015	2011	2012	2013	2014	2015	2011	2012	2013	2014	2015
Cabo Verde	20	19	19	23	28	41	42	51	51	53	61	61	70	74	81
Ribeira Grande	0	0	0	0	0	1	1	2	2	1	1	1	2	2	1
Paul	0	0	0	0	0	0	0	0	0	0	0	0	0	0	0
Porto Novo	0	0	0	0	0	2	1	3	3	2	2	1	3	3	2
São Vicente	3	3	3	3	5	7	7	5	5	7	10	10	8	8	12
Ribeira Brava	0	0	0	0	0	1	1	1	1	1	1	1	1	1	1
Tarrafal de São Nicolau	0	0	0	0	0	1	2	1	1	1	1	2	1	1	1
Sal	0	0	0	0	0	3	3	5	5	5	3	3	5	5	5
Boavista	0	0	0	0	0	1	2	1	1	1	1	2	1	1	1
Maio	0	0	0	0	0	1	1	1	1	1	1	1	1	1	1
Praia	15	15	15	19	22	16	17	20	20	20	31	32	35	39	42
Ribeira Grande Santiago	0	0	0	0	0	0	1	1	1	1	0	1	1	1	1
São Domingos	0	0	0	0	0	0	0	1	1	1	0	0	1	1	1
Santa Cruz	0	0	0	0	0	1	1	1	1	1	1	1	1	1	1
São Lourenço dos Órgãos	0	0	0	0	0	0	0	0	0	1	0	0	0	0	1
Santa Catarina	2	1	1	1	1	3	2	3	3	4	5	3	4	4	5
5São salvador do Mundo	0	0	0	0	0	0	1	1	1	1	0	1	1	1	1
São Miguel	0	0	0	0	0	1	0	1	1	1	1	0	1	1	1
Tarrafal	0	0	0	0	0	2	1	2	2	2	2	1	2	2	2
Mosteiros	0	0	0	0	0	0	0	1	1	1	0	0	1	1	1
São Filipe	0	0	0	0	0	1	1	1	1	1	1	1	1	1	1
Santa Catarina do Fogo	0	0	0	0	0	0	0	0	0	0	0	0	0	0	0
Brava	0	0	0	0	0	0	0	0	0	0	0	0	0	0	0

Fonte: Direção Geral de Farmácia e Medicamento/MSSS

Tabela 89: Medicamentos – Evolução do Consumo das Estruturas Públicas por Concelho, 2011 a 2015

Concelhos	2011		2012		2013		2014		2015	
	Valor	%	Valor	%	Valor	%	Valor	%	Valor	%
Ribeira Grande	19.201,60	8,33	15.441.492,60	6,97	12.613.548,00	5,55	14.343.933,80	5,97	13.863.466,90	5,17
Paul	4.406,60	1,91	3.509.849,70	1,58	4.173.956,80	1,84	4.287.294,70	1,78	4.486.846,60	1,67
Porto Novo	12.592,90	5,46	10.583.366,00	4,77	12.187.509,30	5,36	12.489.769,00	5,20	14.572.044,90	5,44
São Vicente	40.664,70	17,64	35.879.231,30	16,19	36.599.313,80	16,10	36.952.286,30	15,37	37.722.182,40	14,07
Ribeira Brava	5.455,90	2,37	5.685.197,10	2,56	5.603.497,20	2,46	5.870917,20	2,44	6.500.722,80	2,42
Tarafal de São Nicolau	4.787,50	2,08	4.187.702,50	1,89	4.591.170,10	2,02	3.858.376,60	1,61	4.408.508,00	1,64
Sal	9.343,50	4,05	8.455.182,40	3,81	7.795.976,10	3,43	10.794.471,90	4,49	12.914.841,80	4,82
Boavista	6.138,80	2,66	5.063.695,57	2,28	5.925.315,07	2,61	6.215.004,44	2,59	7.671.142,24	2,86
Maio	6.254,50	2,71	4.945.848,89	2,23	3.977.618,00	1,75	4.222.364,15	1,76	5.442.710,91	2,03
Praia	44.009,80	19,09	39.146.226,44	17,66	47.899.455,94	21,07	52.042.021,50	21,65	56.205.644,31	20,96
Ribeira Grande Santiago	2.381,40	1,03	1.451.441,79	0,65	2.653.488,11	1,17	1.858.776,28	0,77	1.961.436,65	0,73
São Domingos	5.793,70	2,51	4.553.133,45	2,05	6.051.936,01	2,66	6.763.898,24	2,81	7.915.176,84	2,95
Santa Cruz	12.164,00	5,28	8.919.385,53	4,02	10.587.316,65	4,66	10.120.505,45	4,21	12.888.102,28	4,81
São Lourenço dos Órgãos	4.766,90	2,07	5.902.371,99	2,66	8.782.354,85	3,86	7.158.645,43	2,98	8.720.116,40	3,25
Santa Catarina	7.368,00	3,20	28.920.588,42	13,05	7.874.458,92	3,46	8.141.626,70	3,39	9.461.363,18	3,53
São salvador do Mundo	5.120,00	2,22	3.856.244,88	1,74	5.332.146,27	2,35	6.086.284,85	2,53	7.573.367,92	2,82
São Miguel	4.677,90	2,03	3.809.248,80	1,72	5.797.210,81	2,55	5.834.991	2,43	6.608.066,00	2,46
Tarafal	5.904,70	2,56	5.065.656,04	2,29	7.354.413,41	3,23	8.662.674,72	3,60	8.241.303,78	3,07
Mosteiros	7.328,60	3,18	5.831.204,05	2,63	6.103.869,27	2,68	6.458.599,37	2,69	6.690.340,83	2,50
São Filipe	15.818,70	6,86	13.516.174,31	6,10	17.702.496,70	7,79	20.176.027,70	8,39	25.147.936,50	9,38
Santa Catarina do Fogo	2.130,10	0,92	2.549.429,34	1,15	3.546.978,12	1,56	4.030.970,40	1,68	3.723.881,02	1,39
Brava	4.182,90	1,81	4.376.889,77	1,97	4.189.935,85	1,84	4.018.652,72	1,67	5.387.237,82	2,01
Total	230.492,70	100,00	221.649.560,87	100,00	227.343.965,28	100,00	240.388.092,91	100,00	268.106.443,08	100,00

Fonte: Direção Geral de Farmácia e Medicamento (Exclui HC's e HRSN)

Tabela 90: Medicamentos – Evolução do Consumo por tipo de Estrutura, 2011 a 2015

Estruturas	2011		2012		2013		2014		2015	
	Valor	%	Valor	%	Valor	%	Valor	%	Valor	%
Hospitais Centrais	152.084,7	36,26	145.175.756,00	39,58	-	-	-	-	8.382.114,20	3,03
Hospitais Regionais	69.754,4	16,63	50.536.181,17	13,78	29.225.730,94	18,54	32.934.952,60	14,30	37.741.960,86	13,63
Delegacias de Saúde	-	-	-	-	-	-	63.168.255,80	27,43	85.684.603,25	30,95
Centros de Saúde	146.872,0	35,02	127.684.591,53	34,81	85.585.688,32	54,30	88.001.735,61	38,21	98.464.288,55	35,57
Postos Sanitários	6.005,8	1,43	5.836.870,15	1,59	3.896.534,07	2,47	3.828.879,60	1,66	3.986.038,10	1,44
Unidade Sanitária de Base	2.135,5	0,51	1.428.406,38	0,39	685.757,20	0,44	676.024,30	0,29	493.318,80	0,18
Farmácias Públicas	42.585,1	10,15	36.163.511,64	9,86	38.224.362,39	24,25	41.700.299,98	18,11	42.104.344,48	15,21
Total	419.437,5	100,00	366.825.317	100,00	157.618.072,92	100,00	230.310.147,89	100,00	276.856.668,24	100,00

Fonte: Direção Geral de Farmácia e Medicamento

X – RECURSOS HUMANOS

Tabela 91: Evolução de Ingressos no Ministério da Saúde, 2001 a 2015

Categoria	Anos															Total
	2001	2002	2003	2004	2005	2006	2007	2008	2009	2010	2011	2012	2013	2014	2015	
Médicos	3	11	11	81	36	1	12	24	9	7	7	7	22	3	20	254
Gerais	3	11	8	78	30	1	8	24	8	3	3	4	5	0	18	204
Especialistas	0	0	3	3	6	0	4	0	1	4	4	3	17	3	2	50
Enfermeiros	61	1	0	0	98	0	1	2	55	3	58	0	0	41	0	320
Gerais	60	0	0	0	96	0	1	1	55	2	57	0	0	2	0	274
Licenciados	0	0	0	0	1	0	0	1	0	1	1	0	0	39	0	43
Especialistas	1	1	0	0	1	0	0	0	0	0	0	0	0	0	0	3
Técnicos	1	5	3	6	17	3	2	29	6	14	15	2	0	0	5	108
Licenciados	1	4	1	6	17	3	2	27	6	14	12	2	0	0	5	100
Adjuntos	0	0	1	0	0	0	0	2	0	0	3	0	0	0	0	6
Profissional	0	1	1	0	0	0	0	0	0	0	0	0	0	0	0	2

Fonte: DBE-MS-APUB

Tabela 92: Efetivos por Género, 2015

Género	Efetivos
Feminino	1810
Masculino	965
Total Geral	2.775

Fonte: DBE-MS-APUB

Tabela 93: Efetivos por tipo de vínculo, 2015

Tipo de Quadro	Efetivos
Carreira	1.064
Enfermagem	654
Medica	410
Quadro Comum	200
Técnico	167
Técnico Sénior	32
Técnico Especialista	1
Regime Emprego	1.511
Apoio Operacional	1392
Assistente Técnico	119
Total Geral	2.775
Fonte: DBE-MS-APUB	

Tabela 94: Efetivos por Concelho, 2015

Concelho	Efetivos
Maio	41
Boavista	41
Brava	29
Calheta	43
Mosteiros	44
Paul	28
Porto Novo	54
Praia	1.183
Ribeira Brava	58
Ribeira Grande	149
Sal	54
Santa Catarina	287
Santa Cruz	91
São Domingos	40
São Filipe	115
São Vicente	428
Tarrafal Santiago	70
Tarrafal SN	20
Total Geral	2.775
Fonte: DBE-MS-APUB	

Tabela 95: Rácio efetivos por 10.000 habitantes, 2010 e 2015

Efetivos	2010			2015		
	População	Efetivos	Rácio/10.000	População	Efetivos	Rácio/10.000
Profissionais de Saúde	491.674	2.588	52,64	524.833	2.775	52,87
Médicos	491.074	260	5,29	524.833	410	7,81
Médicos Especialistas	491.074	524.833	246	4,69
Médicos Clínicos Gerais	491.074	524.833	164	3,12
Enfermeiros	491.074	551	11,22	524.833	654	12,46
Técnicos	491.074	96	1,95	524.833	199	3,79

Fonte: DBE-MS-APUB

Tabela 96: Rácio Médicos e Enfermeiros / 10.000 habitantes /concelho, 2010 e 2015

Concelho	Ano 2010					Ano 2015				
	População	Médicos	Rácio Med / 10.000 H	Enfermeiros	Rácio Enf / 10.000 H	População	Médicos	Rácio Med / 10.000 H	Enfermeiros	Rácio- Enf / 10.000 H
Maio	6.952	2	2,88	7	10,07	6.980	2	2,87	9	12,89
Boavista	9.162	3	3,27	8	8,73	14.451	4	2,77	9	6,23
Brava	5.995	2	3,34	7	11,68	5.698	2	3,51	7	12,29
Mosteiros	9.524	2	2,1	7	7,35	9.364	3	3,20	7	7,48
Paúl	6.997	1	1,43	7	10	6.099	1	1,64	7	11,48
Porto Novo	18.028	5	2,77	12	6,66	17.431	4	2,29	15	8,61
Praia	139.927	129	9,22	185	13,22	151.436	185	12,22	227	14,99
Ribeira Brava	7.580	1	1,32	10	13,19	7.182	2	2,78	14	19,49
Ribeira Grande	18.890	9	4,76	31	16,41	17.017	13	7,64	37	21,74
Sal	25.756	8	3,11	10	3,88	33.747	12	3,56	17	5,04
Santa Catarina	51.974	26	5	47	9,04	45.123	42	9,31	56	12,41
Santa Cruz	33.997	4	1,18	21	6,18	26.360	9	3,41	16	6,07
São Domingos	13.808	2	1,45	8	5,79	14.037	3	2,14	7	4,99
São Filipe	27.527	9	3,27	24	8,72	21.194	16	7,55	33	15,57
São Miguel	15.648	5	3,2	7	4,47	14.671	5	3,41	7	4,77
São Vicente	76.107	78	10,25	134	17,61	80.014	97	12,12	155	19,37
Tarrafal	18.565	5	2,69	13	7	18.314	5	2,73	12	6,55
Tarrafal de SN	5.237	1	1,91	5	9,55	5.242	1	1,91	5	9,54
São Salvador do Mundo						8.652	1	1,16	5	5,78
São Lourenço dos Órgão						7.127	1	1,40	4	5,61
Ribeira Grande de Santiago						8.415	1	1,19	2	2,38
Santa Catarina do Fogo						5.279	1	1,89	3	5,68
Total Geral	491.674	292	5,94	543	13,44	524.833	410	7,81	654	12,75

Tabela 97: Rácio Médicos e Enfermeiros /10.000 habitantes/ Ilha, 2010 e 2015

Concelho	Ano 2010					Ano 2015				
	População	Médicos	Rácio Med / 10.000 H	Enfermeiros	Rácio Enf / 10.000 H	População	Médicos	Rácio Med / 10.000 H	Enfermeiros	Rácio Enf / 10.000 H
Maio	6.952	2	2,88	7	10,07	6980	2	2,87	9	12,89
Boavista	9.162	3	3,27	8	8,73	14451	4	2,77	9	6,23
Brava	5.995	2	3,34	7	11,68	5698	2	3,51	7	12,29
Fogo	37.051	11	2,97	31	8,37	35837	20	5,58	43	12,00
Sal	25.756	8	3,11	10	3,88	33747	12	3,56	17	5,04
Santiago	273.919	171	6,24	281	10,26	294135	252	8,57	336	11,42
Santo Antão	43.915	15	3,42	50	11,39	40547	18	4,44	59	14,55
São Nicolau	12.817	2	1,56	15	11,7	12424	3	2,41	19	15,29
São Vicente	76.107	78	10,25	134	17,61	80014	97	12,12	155	19,37
Total Geral	491.674	292	5,94	543	11,04	524.833	410	7,81	654	12,46

Fonte: DBE-MS-APUB

Tabela 98: Rácio Médicos e Enfermeiros / 10.000 habitantes/ Região Sanitária, 2010 e 2015

Região	Ano 2010					Ano 2015				
	População	Médicos	Rácio Med / 10.000 H	Enfermeiros	Rácio Enf / 10.000 H	População	Médicos	Rácio Med / 10.000 H	Enfermeiros	Rácio Enf / 10.000 H
RS Santiago Norte	104.536	35	3,35	81	7,75	105.576	66	6,25	96	9,09
RS Santo Antão	43.915	15	3,42	50	11,39	40.547	18	4,44	59	14,55
RS Fogo e Brava	43.046	13	3,02	38	8,83	41.535	21	5,06	23	5,54
Total Geral	148.451	50	3,37	131	8,82	187.658	105	5,60	155	8,26

Fonte: DBE-MS-APUB

Tabela 99: Efetivos por Níveis de Atenção, 2015

Níveis de Atenção	Efetivos	Porcentagem
Atenção Hospitalar	1.323	47,68
Atenção Primária	1.322	47,64
Serviços Centrais	130	4,68
Total Geral	2.775	100,00

Fonte: DBE-MS-APUB

Tabela 100: Efetivos por Níveis de Atenção, 2010 e 2015

Níveis de Atenção	Ano		Evolução	
	2010	2015	Absoluta	Relativa
Atenção Hospitalar	1105	1323	218	19,73%
Atenção Primária de Saúde	1058	1322	264	24,95%
Serviços Centrais de Apoio a Gestão	76	130	54	71,05%
Total Geral	2239	2739	536	23,94%

Fonte: DBE-MS-APUB

Gráfico 48 - Idade Mínimo, Médio e Máximo do efetivo, 2015

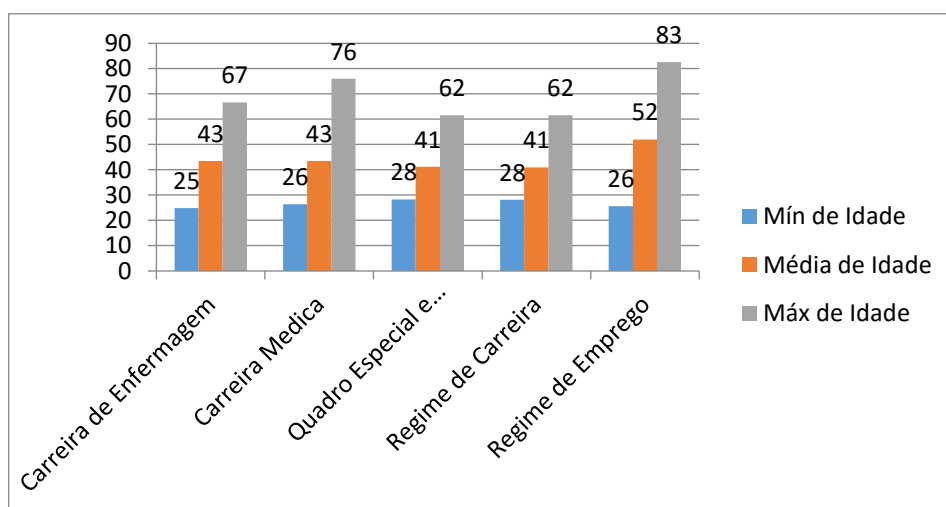

Fonte: DBE-MSSS-APUB

XI – RECURSOS FINANCEIROS

Tabela 101: Evolução do Orçamento funcionamento do Ministério da Saúde, 2005 a 2015

Anos	OGE MS Funcionamento	% MS/OE
2005	1.662.594.403,00	8,72%
2006	1.740.387.089,00	7,12%
2007	1.836.723.832,00	7,71%
2008	2.196.053.135,00	8,13%
2009	2.534.399.280,00	8,17%
2010	2.671.977.288,00	8,65%
2011	3.029.545.137,00	9,52%
2012	3.148.352.905,00	9,73%
2013	3.286.724.468,00	7,4%
2014	3.538.259.598,00	10,8%
2015	3.538.359.124,00	9,6%

Fonte: DGPOG/MSSS

Orçamento 2015 passou se a usar uma nova terminologia ou seja Orçamento assim dividiu se em: Apoio a Gestão; Finalístico e Investimento

Gráfico 49 – Evolução do Orçamento do Ministério da Saúde, 2005 a 2015



Tabela 102: Orçamento do Ministério de Saúde por Programas, 2015

Orçamento por Programas (Objetivos)	Orçamento 2015	Variação %
Finalístico	3.016.195.575	66.12
Gestão e Apoio Administrativos	522.163.549	11.45
Investimentos	1.023.770.333	22.44
Total do Orçamento	4.562.129.457	100

Fonte:: DGPOG/MSSS

Gráfico 50 - Orçamento do Ministério de Saúde por Programas, 2015

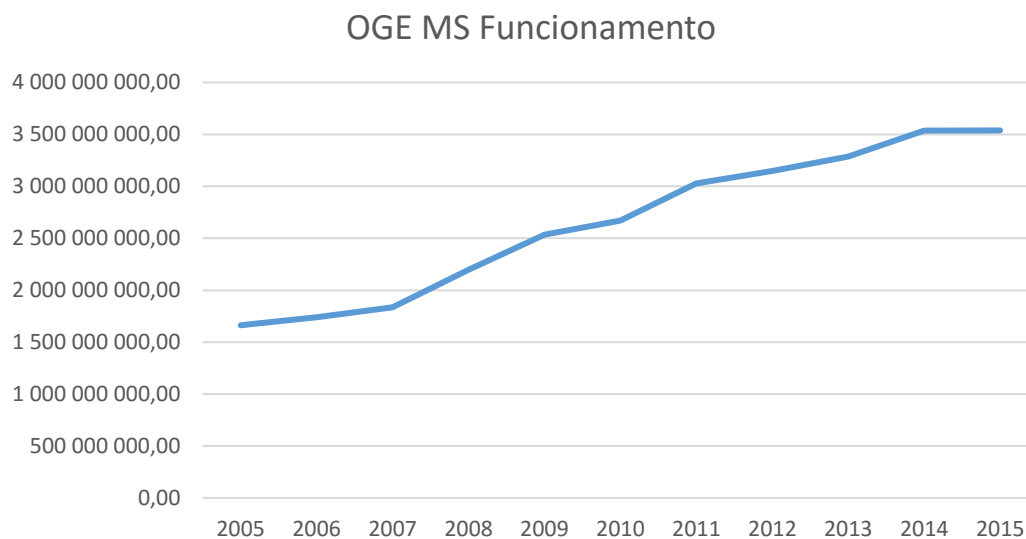

Tabela 103: Orçamento Funcionamento Distribuído por Programas, 2014 e 2015

PROGRAMA	Valores	
	2014	2015
Desenvolvimento do Sector Farmacêutico	132.000.000	528.267.648
Prestação dos Cuidados de Saúde na Rede de atenção Primária	818.481.039	1.015.975.186
Prestação dos Cuidados de Saúde na Rede Hospitalar	1.818.462.019	1.455.314.189
Promoção de Saúde e Investigação	14.702.552	16.638.552
Total Programas Finalísticos	2.783.645.610	3.016.195.575
Administração Financeira Orçamental e Patrimonial – Ministério da Saúde	403.529.497	434.037.170
Gestão e Administração Geral – Ministério da saúde	35.015.519	88.126.379
Total Programas de Apoio a Gestão	438.545.016	522.163.549
Total de Orçamento de Funcionamento	3.222.190.626	3.538.359.124

Fonte: DGPOG/MSSS

Gráfico 51 – Gráfico comparativo de funcionamento por programas

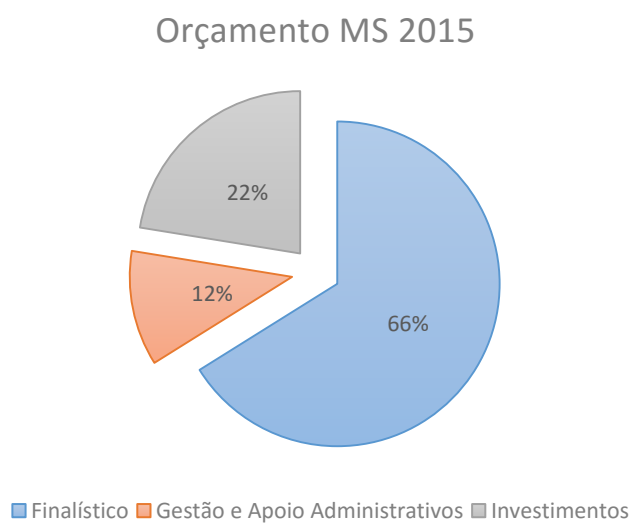

Tabela 104: Orçamento Investimento do Ministério de Saúde, 2014 e 2015

Programa	2014	2015
Desenvolvimento do Sector Farmacêutico	130.466.360	141.762.182
Desenvolvimento Institucional	13.500.000	13.500.000
Prestação de Cuidados de Saúde na Rede de atenção Primária	110.453.463	129.820.904
Promoção da Saúde e Investigação	24.805.000	30.305.000
Total Programa de Investimento Finalísticos	279.224.823	315.388.086
Desenvolvimento dos Recursos Humanos de Saúde	20.385.000	15.385.000
Equipamentos e Mobiliários para Rede de Atenção Primária de saúde	5.000.000	32.000.000
Equipamentos e Mobiliários para a Rede Hospitalar	44.795.000	159.946.000
Infraestruturação de rede de atenção Primária de Saúde	113.000.000	133.454.845
Infraestruturação de Rede Hospitalar	328.333.615	354.216.402
Sistema Integrado de Informação para Saúde	24.700.000	13.380.000
Total Programa de investimentos	536.213.615	708.382.247
Total Investimentos	815.438.438	1.023.770.333
Fonte: DGPOG/MSSS		

Tabela 105: Receitas por Estrutura de Saúde em 2014 e previsão para 2015

Receitas das Estruturas	Receita 2014	Receita 2015	Variação	
Delegacia de Saúde Praia	44.080.032	50.598.435	6.518.403	↑
Delegacia de Saúde São Vicente	29.196.123	29.634.065	437.942	↑
Delegacia de Saúde São Nicolau	8.700.493	10.647.240	1.946.747	↑
Delegacia de Saúde Porto Novo	7.475.935	7.304.935	-171.000	↓
Delegacia de Saúde Paul	1.901.300	2.523.200	621.900	↑
Delegacia de Saúde Ribeira Grande	18.505.289	3.239.345	-15.265.944	↓
Delegacia de Saúde Sal	15.330.715	4.600.000	-10.730.715	↓
Delegacia de Saúde Boa Vista	6.916.237	11.070.179	4.153.942	↑
Delegacia de Saúde Maio	4.041.397	3.864.595	-176.802	↓
Delegacia de Saúde São Felipe	27.557.572	29.075.797	1.518.225	↑
Delegacia de Saúde Mosteiros	10.599.619	11.081.205	481.586	↑
Delegacia de Saúde Brava	2.813.264	2.909.067	95.803	↑
Delegacia de Saúde São Domingos	3.998.890	3.998.890	0	→
Delegacia de Saúde de Santa Catarina	11.490.093	13.494.004	2.003.911	↑
Delegacia de Saúde de Santa Cruz	12.793.383	12.793.383	0	→
Delegacia de Saúde São Miguel	8.178.867	8.178.867	0	→
Delegacia de Saúde de Tarrafal	13.322.312	13.322.312	0	→
Hospital Dr. Agostinho Neto	172.378.500	172.871.256	492.756	↑
Hospital Dr. Baptista de Sousa	110.000.000	119.000.000	9.000.000	↑
Hospital Regional Santiago Norte	15.792.183	23.156.000	7.363.817	↑
Hospital Dr. João Morais	0	16.124.493	16.124.493	
Hospital do Sal	0	15.027.948	15.027.948	
DGPOG	0	200.364.000	200.364.000	
DGFM	0	3.840.000	3.840.000	
DNS	0	1.800.000	1.800.000	
Total de Receitas	525.072.204	770.519.216	245.447.012	↑

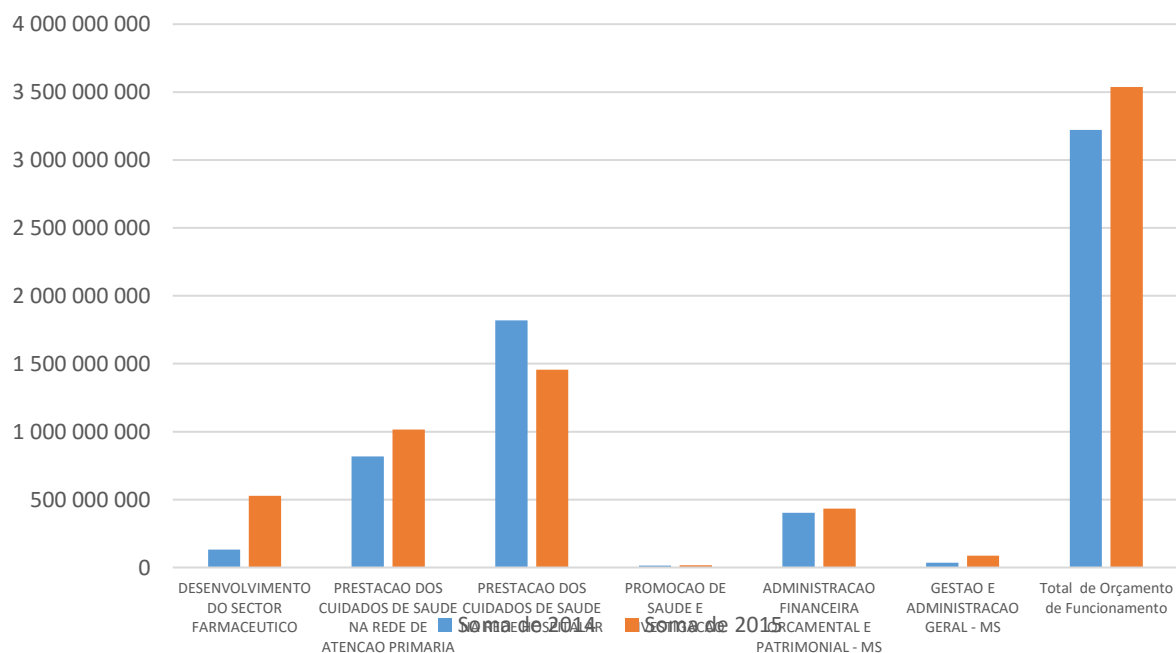
Fonte: DGPOG/MSSS

Tabela 106: Programa segundo Natureza de Despesa (Funcionamento)

Programa Proposta	Rubrica D	Soma de 2013	Soma de 2014	Soma de 2015
Gestão e Administração Geral da Saúde	Aquisições de Serviços	0	0	0
	Aquisições de Bens	0	0	0
	Despesas com Pessoal	31.425.266	32.210.898	33.016.170
	Outras Despesas	2.562.500	2.626.563	2.692.227
	Transferências	0	0	0
Gestão e Administração Geral da Saúde Total		33.987.766	34.837.460	35.708.397
Administração Financeira e Orçamento	Aquisições de Serviços	54.367.781	55.726.976	57.120.150
	Aquisições de Bens	47.037.843	48.213.790	49.419.134
	Benefícios Sociais	12.287.188	12.594.367	12.909.226
	Despesas com Pessoal	379.077.712	388.554.655	398.268.521
	Encargos com a Saúde	54.989.118	56.363.846	57.772.942
	Evacuação de Doentes	147.612.813	151.303.133	155.085.711
	Medicamentos	174.250.000	178.606.250	183.071.406
	Outras Despesas	3.116.000	3.193.900	3.273.748
	Transferências	0	0	0
Administração Financeira e Orçamento Total		872.738.455	894.556.916	916.920.839
Melhoria de Cuidados Primários de Saúde	Aquisições de Serviços	73.188.484	75.018.196	76.893.651
	Aquisições de Bens	55.795.274	57.190.156	58.619.910
	Despesas com Pessoal	609.711.833	624.954.629	640.578.495
	Medicamentos	5.381.943	5.515.491	5.654.404
	Outras Despesas	720.073	738.075	756.526
	Transferências	0	0	0
Melhoria de Cuidados Primários de Saúde Total		744.797.607	763.417.547	782.502.986
Promoção dos Cuidados de Saúde e Hospitalar	Aquisições de Serviços	149.729.592	157.216.071	165.076.875
	Aquisições de Bens	123.938.519	130.135.445	136.642.217
	Despesas com Pessoal	1.065.367.644	1.118.636.026	1.174.567.827
	Medicamentos	268.393.675	281.813.359	295.904.027
	Outras Despesas	6.536.224	6.863.035	7.206.187
	Transferências		0	0
Promoção dos Cuidados de Saúde e Hospitalar Total		1.613.965.653	1.694.663.936	1.779.397.133
Total Geral		3.265.489.481	3.387.475.860	3.514.529.355

Fonte : DGPOG/MSSS

Tabela 106.1: Execução Orçamental dos Serviços Centrais do Ministério da Saúde

Estrutura/Serviço	Orçamento Atual	Orçamento Executado	% de Execução Orçamental
Gabinete Ministra	14.045.137	10.126.202	75,71
Direção Nacional da Saúde	23.411.033	12.158.169	51,93
Direção Geral de Planeamento Orçamento e Gestão	233.673.170	145.900.876	76,59
Direção Geral de Farmácia e Medicamentos	16.893.572	15.926.428	93,86

Fonte: DGPOG/MSSS

A execução orçamental dos serviços centrais nos últimos tem situado por volta dos 98% e em 2015 a execução situou se por volta

Tabela 106.2: Execução Orçamental das Delegacias de Saude

Delegacia de Saúde	Orçamento Inicial	Orçamento Corrigido	Valor Pago	% de Execução
Boavista	24.454.416	22.595.907	22.196.518	98,23
Brava	18.629.864	19.896.114	18.470.539	92,83
Praia	116.227.337	116.353.738	109.387.514	94,01
Porto Novo	44.468.284	44.104.784	42.069.511	95,39
Ribeira Grande	75.315.714	75.755.714	72.599.104	95,83
Santa Catarina - R.P.	15.170.093	11.713.073	11.713.073	77,21
Santa Catarina - Tesouro	40.378.708	40.693.856	35.899.289	88,84
Santa Cruz - R.P.	14.312.131	14.312.131	11.214.203	78,98
Santa Cruz	40.393.856	40.693.856	40.393.918	99,26
São Domingos	19.572.132	17.367.132	16.617.759	95,69
São Filipe	91.043.520	91.184.924	85.464.845	93,73
São Miguel -Receitas Próprias	10.957.658	5.514.039	5.514.039	77,7
São Nicolau	35.530.843	35.580.843	32.986.436	92,71
São Vicente	86.583.463	99.633.463	96.495.129	96,85
Tarrafal	29.223.665	18.723.303	18.693.929	63,97
Maio	26.357.176	22.869.186	19.267.355	84,25
Paul	14.332.424	14.312.687	14.531.696	94,54
Sal	61.556.424	60.132.727	60.132.727	92,61
Mosteiros	17.087.562	18.937.562	17.826.961	94,14

Fonte . DGPOG/MSSS

Tabela 106.3: Execução Orçamental dos Fundos e Serviços autónomos

Estrutura/Serviço	Orçamento Atual	Orçamento Corrigido	Orçamento Executado	% de execução
HAN	477.839.616		491.639.616	99,11
HBS	274.806.456		280.804.389	99,81
HRSN	96.557.889		114.513.920	99,05
Gabinete Técnico RSSN	8.172.849		0	100,0
Gabinete Técnico RSSA				
INPS	16.638.552		8.380.395	50,37

Fonte . DGPOG/MSSS

NOTAS EXPLICATIVAS

a) Métodos de cálculo directo de alguns indicadores de saúde

Taxa de Mortalidade Infantil	$\frac{\text{n.º de óbitos de crianças menores de 1 ano de idade}}{\text{n.º total de nascidos vivos}} \times 1.000$
Taxa de Mortalidade Neonatal Precoce	$\frac{\text{n.º de óbitos de crianças de 0 a 6 dias de vida completos}}{\text{n.º total de nascidos vivos}} \times 1.000$
Taxa de Mortalidade Neonatal Tardia	$\frac{\text{n.º de óbitos de crianças de 7 a 27 dias de vida completos}}{\text{n.º total de nascidos vivos}} \times 1.000$
Taxa de Mortalidade Perinatal	$\frac{\text{soma do n.º de óbitos fetais (22 semanas de gestação e mais) e de óbitos de crianças de 0-6 dias de vida completos}}{\text{n.º de nascimentos totais (nascidos vivos mais óbitos fetais de 22 semanas e mais de gestação)}} \times 1.000$
Taxa de Mortalidade Pós-Neonatal (Taxa de Mortalidade Infantil Tardia)	$\frac{\text{n.º de óbitos de crianças de 28 a 364 dias de vida completos}}{\text{n.º de nascidos vivos}} \times 1.000$
Taxa de Mortalidade Infantil por causas evitáveis	$\frac{\text{n.º de óbitos de crianças menores de 1 ano de idade por causas evitáveis ocorridos em determinado local e período}}{\text{n.º total de nascidos vivos}} \times 1.000$
Taxa de Mortalidade Juvenil	$\frac{\text{n.º de óbitos de crianças de 1 a 4 anos de idade}}{\text{n.º total de crianças de 1 a 4 anos de idade}} \times 1.000$
Taxa de Mortalidade de Menores de 5 anos	$\frac{\text{n.º de óbitos de crianças menores de 5 anos}}{\text{n.º total de nascidos vivos}} \times 1.000$
Taxa de Mortalidade em adultos (15 a 60 anos) por 1000 habitantes	$\frac{\text{n.º de óbitos entre 15 e 60 anos de idade}}{\text{população do grupo etário}} \times 1.000$
Taxa de Mortalidade Materna	$\frac{\text{n.º de óbitos femininos por causas obstétricas directas}}{\text{nascidos vivos}} \times 100.000$
Taxa Bruta de mortalidade ou Mortalidade Geral	$\frac{\text{n.º total de óbitos residentes}}{\text{população total residente}} \times 1.000$
Taxa Bruta de natalidade	$\frac{\text{n.º total de Nascidos Vivos residentes}}{\text{população total residente}} \times 1.000$
Taxa de Incidência de Sida	$\frac{\text{n.º de casos novos de sida, confirmados em residentes}}{\text{população total residente}} \times 100.000$

Taxa de Prevalência de Sida	$\frac{\text{n.º total de casos de Sida em registo (acumulado)}}{\text{população total residente}} \times 100.000$
Taxa de Mortalidade por Sida	$\frac{\text{n.º de óbitos por Sida}}{\text{população total residente}} \times 100.000$
Taxa de Incidência de Tuberculose	$\frac{\text{n.º de casos novos de tuberculose (todas as formas)}}{\text{população total residente}} \times 100.000$
Taxa de Prevalência da Tuberculose	$\frac{\text{n.º total de casos de tuberculose em registo (todas as formas)}}{\text{população total residente}} \times 10.000$
Taxa de Mortalidade por Tuberculose	$\frac{\text{n.º de óbitos de residentes por tuberculose}}{\text{população total residente}} \times 100.000$
Taxa de Incidência de Paludismo	$\frac{\text{n.º de casos novos de paludismo}}{\text{população total residente}} \times 100.000$
Taxa de Mortalidade por Paludismo	$\frac{\text{n.º de óbitos por paludismo}}{\text{população total residente}} \times 100.000$
Taxa de Letalidade do Paludismo	$\frac{\text{n.º de óbitos por paludismo}}{\text{total de casos de paludismo}} \times 100$
Taxa de Cobertura de 1ª s Consultas no 1º ano de vida	$\frac{\text{n.º de 1ª s consultas dadas a crianças menores de um ano de idade}}{\text{total de crianças menores de um ano de idade}} \times 100$
Taxa de Cobertura de pelo menos 1 consulta de pré-natal	$\frac{\text{n.º de 1ªs consultas efectuadas a mulheres grávidas}}{\text{total de mulheres grávidas estimado}} \times 100$
Taxa de Cobertura de consultas pós-natal	$\frac{\text{n.º de 1ªs consultas efectuadas a mulheres no pós-parto}}{\text{total de mulheres grávidas estimado}} \times 100$
Proporção de Partos Assistidos	$\frac{\text{n.º de partos assistidos por técnicos (médicos, enfermeiras ou parteiras)}}{\text{n.º total de nascimentos}} \times 100$
Taxa de crianças completamente vacinadas (Cobertura Vacinal no Primeiro Ano e Vida)	$\frac{\text{n.º de crianças menores de um ano de idade com esquema básico de vacinação completo}}{\text{total de crianças menores de um ano de idade}} \times 100$
Prevalência contraceptiva (Proporção da população feminina de 15 a 49 anos casadas/união que declaram que elas ou o parceiro usam métodos anticonceptivos)	$\frac{\text{n.º de mulheres entre 15 e 49 anos de idade usando métodos anticonceptivos}}{\text{população feminina do grupo etário nas mesmas condições matrimoniais ou de união}} \times 100$
Taxa de prevalência (%) de VIH na população de 15 anos a 24 anos	$\frac{\text{n.º de pessoas infectadas pelo VIH de 15 a 24 anos}}{\text{população total de 15 a 24 anos residente}} \times 100.000$
Percentagem da população de 15-24 que usam preservativos na última relação de risco	$\frac{\text{n.º de indivíduos que tiveram parceiro sexual não regular nos últimos 12 meses e que usaram preservativo}}{\text{X 100}}$

	Total que tiveram um parceiro não regular nos últimos 12 meses
Relação entre a frequência escolar de crianças de 10 a 14 anos órfãos e não órfãos	$\frac{\text{n.º de crianças que frequentam a escola entre 10 e 14 anos com mães e pais biológicos falecidos}}{\text{total de crianças que frequentam a escola entre 10 e 14 anos com ambos os pais vivos e que convivem pelo menos com um pai biológico}} \times 100$
Percentagem da população com infecção avançada de VIH em tratamento com drogas antiretrovirais	$\frac{\text{n.º total de casos com infecção avançada de VIH em tratamento com drogas antiretrovirais}}{\text{total de casos com infecção avançada de VIH}} \times 100$
Taxa de natalidade na adolescência	$\frac{\text{n.º de nascimentos em mulheres de 15 a 19 anos de idade num ano}}{\text{total de mulheres de 15 a 19 anos de idade}} \times 1000$
Taxa de Ocupação	$\frac{\text{total de dias de internamento no ano}}{\text{lotação praticada}} \times 100$
Duração média de permanência; tempo médio de internamento; estadia média de permanência	$\frac{\text{total de dias de internamento dos doentes saídos num determinado período}}{\text{total de doentes saídos no mesmo período}}$

b) Tabelas

1. Três pontos (...) indica que os dados não estavam disponíveis no momento da elaboração do relatório ou não foram informados separadamente
2. Não se aplica (-)
3. O uso de – entre as datas representa todo o período analisado incluindo o primeiro e o último ano da série.
4. Percentagens necessariamente não somam o total de 100% devido a arredondamentos
5. Os dados de morbidade e cobertura de serviços de saúde são referentes ao local da estrutura de saúde onde o caso foi assistido.
6. Os dados dos óbitos são referentes ao local de residência do indivíduo.

c) Alguns conceitos

Idade média de fecundidade – indica a idade média em que as mulheres têm os seus filhos, i.e., a idade média da distribuição por idade da fecundidade

Índice Sintético de Fecundidade – número médio de crianças vivas nascidas por mulher em idade fértil (dos 15 aos 49 anos de idade), admitindo que as mulheres estariam submetidas às taxas de fecundidade observadas no momento. Valor resultante da soma das taxas de fecundidade por idades, ano a ano ou grupos quinquenais, entre os 15 e os 49 anos, observadas num determinado período (habitualmente um ano civil).

Mortalidade por causas – as estatísticas de mortalidade por vezes podem substituir as de morbidade quando estas não estão disponíveis. Porém não abrangem todo o espectro de doenças que acometem a população. Algumas de alta incidência, mas com baixa letalidade não aparecem, mas para as mais graves, com altas taxas de letalidade, estas estatísticas podem constituir um retrato aproximado da morbidade da população.

Mortalidade proporcional por grupos de causas – distribuição percentual de óbitos por grupos de causas definidas, na população residente em determinado espaço geográfico, no ano considerado.

• Mede a participação relativa dos principais grupos de causas de morte no total de óbitos com causa definida.

Mortalidade proporcional por idade – distribuição percentual dos óbitos por faixa etária, na população residente em determinado espaço geográfico, no ano considerado.

Curva de mortalidade proporcional – a distribuição dos óbitos é feita em cinco grupos etários: 1. Óbitos infantis; 2. Pré-escolares; 3. Escolares e adolescentes, 4. Adultos jovens; 5. Adultos de meia-idade e idosos. O formato da curva indica o nível sanitário da região, que pode ser classificado, segundo Nelson Moraes, em quatro tipos: 1. Muito baixo (forma de N); 2 baixo (Jota invertido); 3 regular (forma de V); 4 elevado (forma de J).

Mortes obstétricas diretas – aquelas resultantes de complicações obstétricas na gravidez, parto e puerpério, devidas a intervenções, omissões, tratamento incorreto ou devida a uma cadeia de eventos resultantes de qualquer das causas acima mencionadas.

Mortes obstétricas indiretas – aquelas resultantes de doenças existentes antes da gravidez ou de doenças que se desenvolveram durante a gravidez, não devidas a causas obstétricas diretas, mas que foram agravadas pelos efeitos fisiológicos da gravidez.

Óbitos infantis por causas evitáveis – as listas de causas evitáveis enumeram condições que raramente ou nunca deveriam evoluir para óbito. Altas taxas de mortalidade infantil por causas

evitáveis revelam precariedade no acesso e na qualidade dos serviços de saúde oferecidos à população.

Razão de sexos – É a razão entre homens e mulheres em uma dada população, usualmente expressa como o número de homens para cada grupo de 100 mulheres, na população residente em determinado espaço geográfico, no ano considerado.

Razão de dependência de uma população – razão entre o segmento etário da população definido como economicamente dependente (os menores de 15 anos de idade e os de 65 anos e mais de idade) e o segmento etário potencialmente produtivo (15 a 64 anos de idade), na população residente em determinado espaço geográfico, no ano considerado.

Taxa Bruta de Reprodução – expressa o número de filhas que, em média, teria uma mulher, pertencente a uma coorte hipotética de mulheres, que durante sua vida fértil tiveram suas filhas de acordo com as taxas de fecundidade por idade do período em estudo e não estiveram expostas a riscos de mortalidade desde o nascimento até o término do período fértil.

Coorte – Conjunto de indivíduos que estão experimentando um acontecimento similar no decorrer de um mesmo período de tempo.

Taxa Crescimento Anual Médio (%) – Percentual de aumento médio anual da população residente em determinado espaço geográfico, no período considerado. A taxa de crescimento anual média (TCAM) é um indicador (“anualizado”) do ritmo de crescimento (geométrico) populacional.

Taxa Crescimento Anual Médio Natural tem refere-se apenas à natalidade e à mortalidade, enquanto que a Taxa Crescimento Anual Médio Total também abrange o movimento migratório.

d) Siglas & Abreviaturas

BCG – Bacilo de Calmette-Guérin

BV – Boavista

CID-10 – Classificação Internacional de Doenças e Problemas Relacionados à Saúde (também conhecida como Classificação Internacional de Doenças 10^a revisão).

DGFM – Direcção Geral de Farmácia e Medicamento

DIU – Dispositivo intra-uterino

DNS – Direcção Nacional da Saúde

DOTS – sigla em inglês para Estratégia de Tratamento de Curto Prazo Directamente Observado

ECV – Escudos Cabo-Verdianos

EMPROFAC – Empresa Nacional de Produtos Farmacêuticos, S.A.R.L

HAN – Hospital Dr. Agostinho Neto (Praia)

HBS – Hospital Dr. Batista de Sousa

HC's – Hospitais centrais

HR SC – Hospital Regional de Santa Catarina (ilha Santiago)

HR SF – Hospital Regional de São Filipe (Ilha do Fogo)

INE – Instituto Nacional de Estatística

INPS – Instituto Nacional de Previdência Social

MA – Maio

MIF – Mulheres em idade fértil (15 a 49 anos)

NV – Nascidos Vivos

ODM – Objectivos de Desenvolvimento do Milénio

PL – Paul

PN – Porto Novo

PNSR – Programa Nacional de Saúde Reprodutiva

PR – Praia

RGPH – Recenseamento Geral da População e Habitação

RGR - Ribeira Grande

SL –Sal

SC – Sta. Catarina (ilha Santiago)

SIDA – Síndrome da Imunodeficiência Adquirida

SLO – S. Lourenço do s Órgãos

SM – S. Miguel

SN-RB – S. Nicolau - Ribeira Brava

SN-TAR – S. Nicolau - Tarrafal

SSA – S. Salvador do Mundo

SV – S. Vicente

SVIRE/DNS – Serviço de Vigilância Integrada e Resposta às Epidemias, Direcção Nacional da Saúde

- USB** – Unidade Sanitária de Base
- TL**– Tarrafal (ilha Santiago)
- VAT** – Vacina antitetânica
- VIH** – Vírus da Imunodeficiência Humana

AGRADECIMENTOS

A todos os profissionais de saúde que direta ou indiretamente contribuem diariamente para o aperfeiçoamento das estatísticas de saúde.

Praia, Março de 2017