

MINISTRE DE LA SANTE ET DU
DEVELOPPEMENT SOCIAL

SECRETARIAT GENERAL

CELLULE DE PLANIFICATION ET DE
STATISTIQUE SECTEUR SANTE
DEVELOPPEMENT SOCIAL ET
PROMOTION DE LA FAMILLE
(CPS/SS-DS-PF)

REPUBLIQUE DU MALI
UN PEUPLE – UN BUT – UNE FOI

ANNUAIRE STATISTIQUE 2021 DES HOPITAUX



Décembre 2022

Cellule de Planification et de Statistique Secteur Santé, Développement Social et Promotion de la
Famille (CPS/SS-DS-PF)

Kalaban Koura – Rue 277 - Porte 275 – Bamako (Rép. MALI) - Tel : +(223) 20 71 88 90

Remerciement

Le comité technique de rédaction remercie les différents acteurs du Système d'Information Hospitalier (SIH) qui ont contribué à l'élaboration du présent document. Il est persuadé que les utilisateurs y trouveront leur compte pour la prise de décision basée sur les données fiables.

Nos remerciements au partenaire financier la Banque mondiale à travers le Projet "Accélérer la Couverture Sanitaire Universelle" (PACSU) pour leur soutien qui n'a jamais fait défaut.

En souhaitant bonne lecture à toutes et à tous, nous serons heureux de recevoir vos suggestions pour une amélioration des éditions prochaines.

Liste des abréviations

| | |
|--------------|-----------------------------------------------------------------------------------------------------------|
| AMO | Assurance Maladie Obligatoire ; |
| BE | Bureau des Entrées ; |
| BSI | Budget Spécial d'Investissement |
| CHU | Centre Hospitalier Universitaire ; |
| CHU-BSS | CHU-Boubacar Sidi Sall |
| CPS/SS-DS-PF | Cellule de Planification et de Statistique Secteur Santé, Développement Social et Promotion de la Famille |
| CNAOM | Centre National d'Appareillage Orthopédique du Mali |
| CNOS | Centre National d'Odontostomatologie ; |
| DHIS2 | District Health Information Software /2 ^{ème} version |
| DMS | Durée Moyenne de Séjour ; |
| DNP | Direction Nationale de la Population ; |
| EDM | Energie Du Mali ; |
| ECG | Electrocardiogramme |
| EEG | Electroencéphalogramme ; |
| EPH | Etablissement Public Hospitalier ; |
| GEU | Grosse Extra-utérine ; |
| H.FD | Hôpital Fouséni Daou ; |
| H.HMT | Hôpital Hangadoumbo Moulaye Touré; |
| H.NF | Hôpital Nianankoro Fomba; |
| H.SD | Hôpital Sominé Dolo ; |
| HTA | Hypertension artérielle ; |
| IDE | Infirmier Diplômé d'Etat |
| IOTA | Institut d'Ophtalmologie Tropicale d'Afrique ; |
| NA | Non Applicable |
| ND | Non Disponible ; |
| NP | Non Parvenue ; |
| OMS | Organisation Mondiale de la Santé |
| ORL | Otorhinolaryngologie |
| RAMED | Régime d'Assistance Médicale ; |
| RGPH | Recensement Général de la Population et de l'Habitat ; |
| RMA | Rapport d'Activité Mensuel ; |
| RTA | Rapport Trimestriel d'Activités ; |
| SIH | Système d'Information Hospitalier ; |
| SOMAGEP | Société Malienne de Gestion de l'Eau Potable ; |
| TMH | Taux de Mortalité Hospitalière ; |
| TOL | Taux d'Occupation des Lits ; |
| VIH | virus de l'immunodéficience humaine |

Liste des Tableaux

| | |
|---------------------------------------------------------------------------------------------------------------------------------------------------------------------------------------------------------------------------------------------------------------|----|
| Tableau 1 : Complétudes et promptitudes dans la saisie des RMA par hôpital en 2021 | 8 |
| Tableau 2 : Consultations et Références reçues dans les Hôpitaux en 2021 | 9 |
| Tableau 3: Répartition du nombre de consultants par tranches d'âge et par sexe, par hôpital en 2021 ... | 10 |
| Tableau 4 : Proportion des consultants par tranches d'âge et par sexe, par hôpital en 2021 | 10 |
| Tableau 5 : Répartition des consultants par mode de paiement déclaré dans les hôpitaux en 2021. | 11 |
| Tableau 6 : Proportion (%) des consultants par mode de paiement déclaré dans les Hôpitaux en 2021. | 12 |
| Tableau 7: Taux de recours aux hôpitaux de 3 ^{ème} et de 2 ^{ème} référence en 2021..... | 12 |
| Tableau 8 : Provenance des consultants reçus dans les hôpitaux en 2021 | 13 |
| Tableau 9 : Consultations par domaine de Chirurgie et de Médecine dans les Hôpitaux en 2021 | 14 |
| Tableau 10: Proportion des consultations pédiatriques et gynécologiques dans les hôpitaux du Mali en 2021 | 15 |
| Tableau 11: Proportion des urgences parmi l'ensemble des consultants par hôpital en 2021 | 16 |
| Tableau 12: Nombre de lits d'hospitalisations, durée moyenne de séjour et taux d'occupation des lits dans les hôpitaux au Mali en 2021 | 17 |
| Tableau 13: Provenance des hospitalisés par rapport au lieu d'implantation des hôpitaux de 2 ^{ème} et 3 ^{ème} référence en 2021 | 18 |
| Tableau 14: Proportion des référés parmi les hospitalisés dans les hôpitaux en 2021 | 19 |
| Tableau 15: Répartition des hospitalisés par mode de paiement déclaré dans les hôpitaux en 2021..... | 20 |
| Tableau 16: Proportion des hospitalisés par mode de paiement déclaré dans les hôpitaux en 2021 | 21 |
| Tableau 17: Capacité d'hospitalisation et taux d'admission des hôpitaux de 2 ^{ème} référence en 2021 | 22 |
| Tableau 18: Durée moyenne de séjour, taux d'occupation des lits, par hôpital dans les domaines de la chirurgie et de la médecine au Mali en 2021 | 22 |
| Tableau 19: Durée moyenne de séjour, taux d'occupation des lits, par hôpital dans les services de gynécologie et en pédiatrie en 2021 | 23 |
| Tableau 20 : Nombre de décès et taux de mortalité intra-hospitalière (TMH) au Mali en 2021 | 24 |
| Tableau 21: Type d'accouchements, décès maternels dans les Hôpitaux du Mali en 2021..... | 26 |
| Tableau 22: Complications Obstétricales Directes et Indirectes, Décès Maternels dans les hôpitaux du Mali en 2021..... | 27 |
| Tableau 23: Totales Naissances (enregistrées), naissances vivantes, mort-nés, prématurés et nouveau-nés de poids inférieur à 2 500g dans les hôpitaux en 2021 | 30 |
| Tableau 24: Nombre de césariennes réalisées dans les hôpitaux en 2021 | 31 |
| Tableau 25: Cas de cancer du col de l'utérus notifiés dans les Hôpitaux en 2021..... | 31 |
| Tableau 26: Nombre d'actes de chirurgie mineure notifiés dans les hôpitaux en 2021 https://dhis2.snissmali.org/dhis/dhis-web-pivot/index.html?id=Eun0ihsQ2IA | 32 |
| Tableau 27: Nombre d'actes de chirurgie de 1 ^{ère} référence dans les hôpitaux du Mali en 2021..... | 33 |
| Tableau 28: Nombre d'actes de chirurgie de 2 ^{ème} et 3 ^{ème} référence dans les hôpitaux du Mali en 2021.. | 36 |
| Tableau 29: Nombre et types d'anesthésies réalisées dans les hôpitaux du Mali en 2021 | 40 |
| Tableau 30: Principaux actes d'Odontostomatologie dans les hôpitaux en 2021 | 41 |
| Tableau 31: Principales activités d'ophtalmologie dans les hôpitaux en 2021 | 42 |
| Tableau 32: Autres activités ophtalmologiques dans les hôpitaux en 2021 | 43 |
| Tableau 33: Autres examens et mode de traitement ophtalmologiques dans les hôpitaux en 2021. | 44 |
| Tableau 34: Dialyse et mode de traitement dans les hôpitaux en 2021..... | 45 |
| Tableau 35: Radiothérapie et mode de traitement dans les hôpitaux en 2021 | 46 |
| Tableau 36: Activités de Kinésithérapie dans les hôpitaux en 2021..... | 47 |
| Tableau 37: Activité d'EEG dans les hôpitaux en 2021..... | 48 |
| Tableau 38: Activités de laboratoire par types d'analyses dans les hôpitaux en 2021..... | 49 |
| Tableau 39: Autres activités de laboratoire dans les hôpitaux en 2021 | 50 |
| Tableau 40: Activités de dosage des hormones spécifiques et médecine nucléaire dans les hôpitaux en 2021 | 51 |
| Tableau 41: Activités d'anatomie et cytologie pathologique dans les hôpitaux en 2021 | 52 |

| | |
|--------------------------------------------------------------------------------------------------------------------------------------------------------|-----|
| Tableau 42: Activité de l'hémo oncologie médicale en 2021 | 53 |
| Tableau 43: Activités d'imagerie médicale en Radio sans préparation dans les hôpitaux en 2021. | 54 |
| Tableau 44: Activités d'imagerie médicale en radio avec produit de contraste dans les hôpitaux en 2021 | 55 |
| Tableau 45: Activités d'imagerie médicale en échographie dans les hôpitaux en 2021. | 56 |
| Tableau 46: Activités d'imagerie médicale spécialisée dans les hôpitaux en 2021 | 57 |
| Tableau 47: Activités d'imagerie médicale en endoscopie dans les hôpitaux en 2021..... | 58 |
| Tableau 48: Disponibilité des médicaments essentiels dans les hôpitaux en 2021 | 59 |
| Tableau 49: Morbidité et Mortalité des hôpitaux en 2021 | 60 |
| Tableau 50: Répartition par catégorie du personnel soignant des hôpitaux en 2021 | 67 |
| Tableau 51: Répartition par catégorie du personnel soignant des hôpitaux en 2021 | 69 |
| Tableau 52: Répartition par catégorie du personnel non soignant des hôpitaux en 2021 | 71 |
| Tableau 53: La disponibilité de quelques équipements prévus par la carte nationale hospitalière, dans les hôpitaux au bloc chirurgical en 2021 | 73 |
| Tableau 54: La disponibilité de quelques équipements prévus par la carte nationale hospitalière, dans les hôpitaux en ophtalmologie en 2021 | 76 |
| Tableau 55: La disponibilité de quelques équipements prévus par la carte nationale hospitalière, dans les hôpitaux au laboratoire en 2021 | 78 |
| Tableau 56: La disponibilité de quelques équipements prévus par la carte nationale hospitalière, dans les hôpitaux en imagerie médicale en 2021 | 84 |
| Tableau 57: La disponibilité de quelques équipements prévus par la carte nationale hospitalière, dans les hôpitaux en endoscopie en 2021..... | 86 |
| Tableau 58: La disponibilité de quelques équipements prévus par la carte nationale hospitalière, dans les hôpitaux en obstétrique en 2021 | 89 |
| Tableau 59: La disponibilité de quelques équipements prévus par la carte nationale hospitalière, dans les hôpitaux en odonto stomatologie en 2021..... | 90 |
| Tableau 60 : La disponibilité d'autres équipements prévus par la carte nationale hospitalière en 2021 . | 92 |
| Tableau 61: Nombre d'ambulance, véhicules de liaisons et de fonction dans les hôpitaux en 2021 | 96 |
| Tableau 62: La Situation du matériel informatique dans les hôpitaux en 2021 | 97 |
| Tableau 63: Existence de sources d'eau et d'électricité dans les hôpitaux en 2021 | 98 |
| Tableau 64: Gestion des déchets hospitaliers dans les hôpitaux en 2021 | 99 |
| Tableau 65: Recettes réalisées en 2021 par hôpital (en milliers de francs)..... | 100 |
| Tableau 66: Exécutions des dépenses en 2021 par hôpital (en milliers de francs) | 103 |

Liste des graphiques

| | |
|---------------------------------------------------------------------------------------------------------------------|----|
| Graphique 1 : Evolution des taux de recours aux hôpitaux de troisième et de deuxième référence de 2019 à 2021. | 13 |
| Graphique 2 : Evolution du taux de mortalité hospitalière au Mali, 2019-2021 | 25 |

Introduction

L'annuaire statistique produit par le Système d'Information Hospitalier (SIH), est un document qui compile, les données des rapports d'activités mensuels de l'ensemble des services des hôpitaux du Mali et les données des fiches signalétiques (les ressources matérielles, humaines et financières) de l'année 2021 extraites de la base DHIS2. Les données sont traitées et validées lors d'un atelier qui regroupe les représentants de tous les hôpitaux du Mali (08 hôpitaux de 2^e référence et 05 de 3^e référence dont 2 spécialisés) et des structures du niveau central.

- ✓ Le Système d'Information Hospitalier (SIH) produit des informations fiables et pertinentes pour la planification, la mise en œuvre, la gestion, le suivi et l'évaluation des activités des hôpitaux.
- ✓ Chaque année, la Cellule de Planification et de Statistique du Secteur Santé, Développement Social et Promotion de la Famille produit l'annuaire statistique des hôpitaux du Mali à partir de l'agrégation des données des différents hôpitaux. La version finale est délivrée sous format PDF (Acrobat Reader) et en copies dures imprimées.

Les chiffres de population utilisés dans ce document sont ceux du Recensement Général de la Population et de l'Habitat (RGPH) de 2009 actualisés en 2021 par la Direction Nationale de la Population (DNP).

Les rapports mensuels des services sont enregistrés et exploités, en première intention, pour améliorer les prestations des services de santé au niveau des hôpitaux. Cependant la collecte des données et leur transmission des services vers le service du système d'information hospitalier (SIH) connaissent quelques insuffisances par rapport à la promptitude, la complétude et l'analyse.

Malgré les efforts fournis par l'état et ses partenaires pour l'amélioration du Système d'Information Hospitalier (SIH), des difficultés demeurent encore notamment :

- l'insuffisance du contrôle de la qualité des données dans les structures et par service ;
- l'insuffisance de formation et de suivi des agents ;
- l'insuffisance de supervision du SIH ;
- l'insuffisance du matériel informatique surtout au niveau des services et la disponibilité de la connexion internet.

L'implication des Directeurs des Hôpitaux s'avère impérative pour améliorer les insuffisances constatées par rapport à la complétude/promptitude des données, l'analyse et l'utilisation pour une meilleure prise de décision et de planification. Cette démarche permet d'obtenir des données reflétant la part des hôpitaux dans le dispositif des soins de santé offerts aux populations en générale.

Le présent document comprend les résultats de mise en œuvre des activités de soins et les ressources utilisées au niveau des hôpitaux du Mali.

Cet annuaire a été produit avec l'appui financier de la Banque mondiale à travers le Projet "Accélérer la Couverture Sanitaire Universelle" (PACSU).

CHAPITRE I

DONNEES DES ACTIVITES CLINIQUES DES HOPITAUX EN 2021

Tableau 1 : Complétudes et promptitudes dans la saisie des RMA par hôpital en 2021

| Data | Promptitude rapport SIH | Complétude rapport SIH |
|-------------------------------|-------------------------|------------------------|
| Organisation unit / Period | 2021 | 2021 |
| CHU-CNOS | 38.7 | 96.9 |
| CHU-Gabriel Toure | 83 | 99.8 |
| CHU-IOTA | 81.1 | 99 |
| CHU-Point G | 48.3 | 92.5 |
| Hôpital du Mali | 81.2 | 100 |
| CHU-BSS de Kati | 99 | 100 |
| CHU-Mère Enfant le Luxembourg | 44 | 94.7 |
| H.FD de Kayes | 65.7 | 99.7 |
| H.HMT de Gao | 41.7 | 88.5 |
| H.NF de Ségou | 82.6 | 100 |
| H.SD de Mopti | 48.9 | 100 |
| Hôpital de Sikasso | 96.9 | 100 |
| Hôpital de Tombouctou | 51.2 | 100 |
| Total | 69.3 | 97.6 |

Source : DHIS2

Légende

| | |
|--|-----------------|
| | 0 à 50% |
| | 50,01 à 99,99% |
| | Sup ou = à 100% |

Au cours de l'année 2021, la promptitude dans la saisie des RMA des hôpitaux a été de 69,3% la moyenne nationale, contre 71% en 2020 et 46% en 2019.

Le CHU de Kati et l'hôpital de Sikasso ont le taux de promptitude le plus élevé avec respectivement 99% et 96,9%. La plus faible promptitude a été enregistrée par le CHU CNOS (38,7%), l'hôpital de Gao (41,7%) et CHU-Mère Enfant le Luxembourg (44%). -Gabriel TOURE (50%).

La moyenne nationale de la complétude des rapports de l'ensemble des hôpitaux est de 97,6%.

Le faible niveau de la promptitude des rapports (69,3%) s'explique par plusieurs facteurs dont entre autres :

- le retard dans la transmission des rapports mensuels des services vers les chargés SIH ;
- l'insuffisance de la connexion internet au niveau de certains hôpitaux (Gao et Tombouctou) ;
- le retard dans la tenue de la réunion de validation du RMA au niveau de certains hôpitaux ;
- le retard dans la collecte secondaire au niveau du chargé SIH qui mène plusieurs autres activités ;

- l'insuffisance de suivi en DHIS2 des agents impliqués dans la collecte de données des différents services des hôpitaux;
- l'insuffisance de renforcement des capacités des agents impliqués dans la collecte de données des différents services des hôpitaux ;
- la faible implication des chefs de service et d'unité dans la collecte des données du SIH.

1.1. CONSULTATIONS EXTERNES

Tableau 2 : Consultations et Références reçues dans les Hôpitaux en 2021

| Hôpital | Consultations | Consultants | Référés | % Référés |
|----------------------------------------|----------------|----------------|----------------|-------------|
| CHU-CNOS | 73 562 | 73 562 | 60 329 | 82 |
| CHU-Gabriel Toure | 113 607 | 88 361 | 19 197 | 21.7 |
| CHU-IOTA | 42 333 | 21 587 | 6 | 0.03 |
| CHU-Point G | 47 043 | 19 896 | 7 202 | 36.2 |
| Hôpital du Mali | 58 770 | 41 485 | 9 839 | 23.7 |
| Total 3^{ème} référence | 335 315 | 244 891 | 96 573 | 39.4 |
| CHU-BSS de Kati | 38 080 | 31 213 | 4 218 | 13.5 |
| CHU-Mère Enfant le Luxembourg | 117 286 | 80 744 | 63 | 0.08 |
| H.F D de Kayes | 66 754 | 52 416 | 4 002 | 7.6 |
| H.HMT de Gao | 23 623 | 45 009 | 1 689 | 3.8 |
| H.NF de Ségou | 58 947 | 44 822 | 4 467 | 10 |
| H.SD de Mopti | 31 880 | 24 935 | 1 953 | 7.8 |
| Hôpital de Sikasso | 41 358 | 30 854 | 3 439 | 11.2 |
| Hôpital de Tombouctou | 33 005 | 27 551 | 1 469 | 5.3 |
| Total 2^{ème} Référence | 410 933 | 337 544 | 21 300 | 6.3 |
| Total général | 746 248 | 582 435 | 117 873 | 20.2 |

Source : DHIS2

Le taux de référence enregistré a connu une baisse passant de 21,14% en 2020 à 20,2% en 2021. Le taux de référence reste faible eu égard aux missions assignées aux Hôpitaux dans la prise en charge des références et des urgences. Le CHU IOTA a enregistré le taux le plus faible avec 0,03%.

Tableau 3: Répartition du nbre de consultants par tranches d'âge par sexe, par hôpital en 2021

| Hôpital | 0-11 mois | 1-4 ans | 5-14 ans | 15-44 ans | 45-59 ans | 60-79 ans | 80 ans et + | TOTAL | Femmes | Hommes |
|----------------------------------------|---------------|---------------|---------------|----------------|---------------|---------------|---------------|----------------|----------------|----------------|
| CHU-CNOS | 43 | 654 | 8 858 | 50 002 | 8 631 | 5 064 | 310 | 73 562 | 42 834 | 30 728 |
| CHU-Gabriel Toure | 17 849 | 11 860 | 10 053 | 32 879 | 8 296 | 6 917 | 507 | 88 361 | 43 932 | 44 429 |
| CHU-IOTA | 323 | 1 279 | 2 720 | 8 075 | 4 223 | 4 475 | 492 | 21 587 | 11 808 | 9 779 |
| CHU-Point G | 1 | 95 | 773 | 8 672 | 5 063 | 3 957 | 1 335 | 19 896 | 10 718 | 9 178 |
| Hôpital du Mali | 5 693 | 5 732 | 5 857 | 12 647 | 6 067 | 4 513 | 976 | 41 485 | 20 418 | 21 067 |
| Total 3^{ème} référence | 23 909 | 19 620 | 28 261 | 112 275 | 32 280 | 24 926 | 3 620 | 244 891 | 129 710 | 115 181 |
| CHU-BSS de Kati | 4 034 | 4 735 | 4 549 | 11 375 | 3 264 | 2 562 | 694 | 31 213 | 15 667 | 15 546 |
| CHU-Mère Enfant le Luxembourg | 5 122 | 10 418 | 12 112 | 20 112 | 14 703 | 13 628 | 4 649 | 80 744 | 44 133 | 36 611 |
| H.FD de Kayes | 6 082 | 4 845 | 7 548 | 19 157 | 6 392 | 7 567 | 825 | 52 416 | 27 392 | 25 024 |
| H.HMT de Gao | 2 814 | 2 701 | 3 704 | 22 605 | 6 996 | 5 512 | 677 | 45 009 | 26 707 | 18 302 |
| H.NF de Ségou | 2 767 | 3 875 | 4 416 | 17 322 | 8 740 | 6 786 | 915 | 44 821 | 25 871 | 18 950 |
| H.SD de Mopti | 1 238 | 2 298 | 2 578 | 11 159 | 3 756 | 3 024 | 882 | 24 935 | 11 383 | 13 552 |
| Hôpital de Sikasso | 2 792 | 3 288 | 3 769 | 11 356 | 4 622 | 4 240 | 787 | 30 854 | 15 405 | 15 449 |
| Hôpital de Tombouctou | 2 684 | 3 663 | 3 611 | 10 464 | 3 136 | 2 885 | 1 108 | 27 551 | 15 248 | 12 303 |
| Total 2^{ème} référence | 27 533 | 35 823 | 42 287 | 123 550 | 51 609 | 46 204 | 10 537 | 337 543 | 181 806 | 155 737 |
| Total général | 51 442 | 55 443 | 70 548 | 235 825 | 83 889 | 71 130 | 14 157 | 582 434 | 311 516 | 270 918 |

Source : DHIS2

En 2021, il y a eu au total 582 434 consultants contre 524 688 en 2020. La tranche d'âge 15-44 ans a sollicité le plus les hôpitaux en termes de consultation.

Tableau 4 : Proportion des consultants par tranches d'âge et par sexe, par hôpital en 2021

| Hôpital | 0-11 mois | 1-4 ans | 5-14 ans | 15-44 ans | 45-59 ans | 60-79 ans | 80 ans et + | Femmes | Hommes |
|----------------------------------------|------------|-------------|-------------|-------------|-------------|-------------|-------------|-------------|-------------|
| CHU-CNOS | 0.06 | 0.89 | 12 | 68 | 11.7 | 6.9 | 0.42 | 58.2 | 41.8 |
| CHU-Gabriel Toure | 20.2 | 13.4 | 11.4 | 37.2 | 9.4 | 7.8 | 0.57 | 49.7 | 50.3 |
| CHU-IOTA | 1.5 | 5.9 | 12.6 | 37.4 | 19.6 | 20.7 | 2.3 | 54.7 | 45.3 |
| CHU-Point G | 0.01 | 0.48 | 3.9 | 43.6 | 25.4 | 19.9 | 6.7 | 53.9 | 46.1 |
| Hôpital du Mali | 13.7 | 13.8 | 14.1 | 30.5 | 14.6 | 10.9 | 2.4 | 49.2 | 50.8 |
| Total 3^{ème} référence | 9.8 | 8 | 11.5 | 45.8 | 13.2 | 10.2 | 1.5 | 53 | 47 |
| CHU-BSS de Kati | 12.9 | 15.2 | 14.6 | 36.4 | 10.5 | 8.2 | 2.2 | 50.2 | 49.8 |
| CHU-Mère Enfant le Luxembourg | 6.3 | 12.9 | 15 | 24.9 | 18.2 | 16.9 | 5.8 | 54.7 | 45.3 |
| H.FD de Kayes | 11.6 | 9.2 | 14.4 | 36.5 | 12.2 | 14.4 | 1.6 | 52.3 | 47.7 |
| H.HMT de Gao | 6.3 | 6 | 8.2 | 50.2 | 15.5 | 12.3 | 1.5 | 59.3 | 40.7 |
| H.NF de Ségou | 6.2 | 8.7 | 9.8 | 38.6 | 19.5 | 15.1 | 2 | 57.7 | 42.3 |
| H.SD de Mopti | 5 | 9.2 | 10.3 | 44.8 | 15.1 | 12.1 | 3.5 | 45.6 | 54.4 |
| Hôpital de Sikasso | 9.1 | 10.7 | 12.2 | 36.8 | 15 | 13.7 | 2.5 | 49.9 | 50.1 |
| Hôpital de Tombouctou | 9.7 | 13.3 | 13.1 | 38 | 11.4 | 10.5 | 4 | 55.3 | 44.7 |
| Total 2^{ème} référence | 8.2 | 10.6 | 12.5 | 36.6 | 15.3 | 13.7 | 3.1 | 53.9 | 46.1 |
| Total général | 8.8 | 9.5 | 12.1 | 40.5 | 14.4 | 12.2 | 2.4 | 53.5 | 46.5 |

Source : DHIS2

La tranche d'âge « 15-44 ans » a été la plus représentée en 2020 et 2021 avec respectivement 40,9% et 40,5%. Le plus faible taux a été enregistré 2,4% en 2021 dans la tranche d'âge « 80 ans et plus » contre 2,5% en 2020.

Les femmes ont utilisé beaucoup plus que les hommes soient 53,5% contre 46,5%.

Tableau 5 : Répartition des consultants par mode de paiement déclaré dans les hôpitaux 2021.

| Hôpital | Plein tarif | AMO | RAM ED | Mutualités | Autres | Demi-tarif | Gratuité totale | Total consultants déclarés (BE) | Total consultants dans les services | Ecart = Total consultants non déclarés ? | % Non déclaré |
|----------------------------------------|---------------|--------------|--------------|-------------|-------------|--------------|-----------------|---------------------------------|-------------------------------------|------------------------------------------|---------------|
| CHU-CNOS | 51399 | 9847 | 9048 | 129 | 306 | 9150 | 379 | 80 258 | 73562 | -6 696 | -9,10 |
| CHU-Gabriel Toure | 101125 | 39744 | 671 | 428 | 1482 | | 442 | 143 892 | 88361 | -55 531 | -62,85 |
| CHU-IOTA | 15569 | 5619 | 53 | 49 | 56 | 16 | 165 | 21 527 | 21587 | 60 | 0,28 |
| CHU-Point G | 24389 | 5749 | 329 | 61 | 2446 | 622 | 426 | 34 022 | 19896 | -14 126 | -71,00 |
| Hôpital du Mali | 32597 | 19935 | 711 | 156 | 1028 | 14 | 49 | 54 490 | 41485 | -13 005 | -31,35 |
| Total 3^{ème} Référence | 225079 | 80894 | 10812 | 823 | 5318 | 9802 | 1461 | 334 189 | 244 891 | -89 298 | -36,46 |
| CHU-BSS de Kati | 19543 | 15 826 | 184 | 55 | 102 | 119 | 236 | 20 239 | 31213 | 10 974 | 35,16 |
| CHU-Mère Enfant le Luxembourg | 33013 | 35 232 | 879 | 600 | 1 126 | 653 | 4 129 | 35 145 | 80744 | 45 599 | 56,47 |
| H.F D de Kayes | 43545 | 14 630 | 1 085 | 956 | 61 | 72 | 1 380 | 44 634 | 52416 | 7 782 | 14,85 |
| H.HMT de Gao | 24336 | 6 795 | 300 | - | - | - | - | 24 636 | 45009 | 20 373 | 45,26 |
| H.NF de Ségou | 27305 | 13 254 | 86 | 175 | 102 | 35 | 3 721 | 27 703 | 44821 | 17 118 | 38,19 |
| H.SD de Mopti | 19794 | 3 070 | 296 | 374 | 595 | - | 826 | 21 885 | 24935 | 3 050 | 12,23 |
| Hôpital de Sikasso | 21066 | 5 365 | 565 | 429 | | 316 | 3 113 | 22 376 | 30854 | 8 478 | 27,48 |
| Hôpital de Tombouctou | 16050 | 13 502 | - | - | - | - | - | 16 050 | 27551 | 11 501 | 41,74 |
| Total 2^{ème} Référence | 204652 | 0 | 2310 | 2589 | 860 | 1195 | 1062 | 212 668 | 337543 | 124 875 | 37,00 |
| Total général | 429731 | 80894 | 13122 | 3412 | 6178 | 10997 | 2523 | 546857 | 582434 | 35 577 | 6,11 |

Source : DHIS2

On constate une discordance entre les données du bureau des entrées et celles des services (-36,46% pour les hôpitaux de 3^{ème} référence et +37% pour les hôpitaux de 2^{ème} référence). Cela s'explique par :

- L'insuffisance dans l'enregistrement des patients soit au niveau du bureau des entrées soit au niveau des services ;
- La rupture des registres de consultation.

Tableau 6 : Proportion (%) des consultants par mode de paiement dans les Hôpitaux 2021.

| Hôpital | Plein tarif | AMO | RAMED | Mutualités | Autres | Demi-tarif | Gratuité totale |
|----------------------------------------|-------------|-------------|------------|-------------|-------------|-------------|-----------------|
| CHU-CNOS | 64 | 12.3 | 11.3 | 0.16 | 0.38 | 11.4 | 0,47 |
| CHU-Gabriel Toure | 70.3 | 27.6 | 0.47 | 0.3 | 1 | - | 0,31 |
| CHU-IOTA | 72.3 | 26.1 | 0.25 | 0.23 | 0.26 | 0.07 | 0,77 |
| CHU-Point G | 71.7 | 16.9 | 0.97 | 0.18 | 7.2 | 1.8 | 1,25 |
| Hôpital du Mali | 59.8 | 36.6 | 1.3 | 0.29 | 1.9 | 0.03 | 0,09 |
| Total 3^{ème} référence | 67.4 | 24.2 | 3.2 | 0.25 | 1.6 | 5.2 | 0,44 |
| CHU-BSS de Kati | 54.2 | 43.9 | 0.51 | 0.15 | 0.28 | 0.33 | 0,65 |
| CHU-Mère Enfant le Luxembourg | 43.6 | 46.6 | 1.2 | 0.79 | 1.5 | 0.86 | 5,46 |
| H.FD de Kayes | 70.5 | 23.7 | 1.8 | 1.6 | 0.1 | 0.12 | 2,24 |
| H.HMT de Gao | 77.4 | 21.6 | 0.95 | - | - | - | 0,00 |
| H.NF de Ségou | 61.1 | 29.7 | 0.19 | 0.39 | 0.23 | 0.08 | 8,33 |
| H.SD de Mopti | 79.3 | 12.3 | 1.2 | 1.5 | 2.4 | - | 3,31 |
| Hôpital de Sikasso | 68.3 | 17.4 | 1.8 | 1.4 | - | 1 | 10,09 |
| Hôpital de Tombouctou | 54.3 | 45.7 | - | - | - | - | 0,00 |
| Total 2^{ème} Référence | 61.1 | 32.2 | 1.1 | 0.95 | 0.82 | 0.48 | 4,00 |
| Total général | 64.2 | 28.2 | 2.2 | 0.56 | 1.3 | 2.5 | 2,22 |

Source : DHIS2

En 2021, 64,2% des paiements étaient le plein tarif avec respectivement 66,6% en 2020 et 67,4% au niveau de la 3^{ème} et 2^{ème} référence 61,1%. En ce qui concerne la gratuité elle a représenté 2,2% en 2021 des consultants contre 2,9% en 2020. L'hôpital de Sikasso a enregistré la plus forte proportion de gratuité (10,09%).

Tableau 7: Taux de recours aux hôpitaux de 3^{ème} et de 2^{ème} référence en 2021

| HÔPITAL | Consultants 2021 | Pop. Est. 2021 | Taux recours 2021 (%) |
|----------------------------------|------------------|-------------------|-----------------------|
| Total 3 ^{ème} référence | 244 891 | 21 112 000 | 1,2 |
| Total 2 ^{ème} Référence | 337 543 | 21 112 000 | 1,6 |
| Total général | 582 434 | 21 112 000 | 2,8 |

Source : DHIS2

En 2021, le taux de recours aux hôpitaux du Mali est de 2,8%, avec 1,2 pour les hôpitaux de 3^{ème} référence et 1,6% pour ceux de 2^{ème} référence.

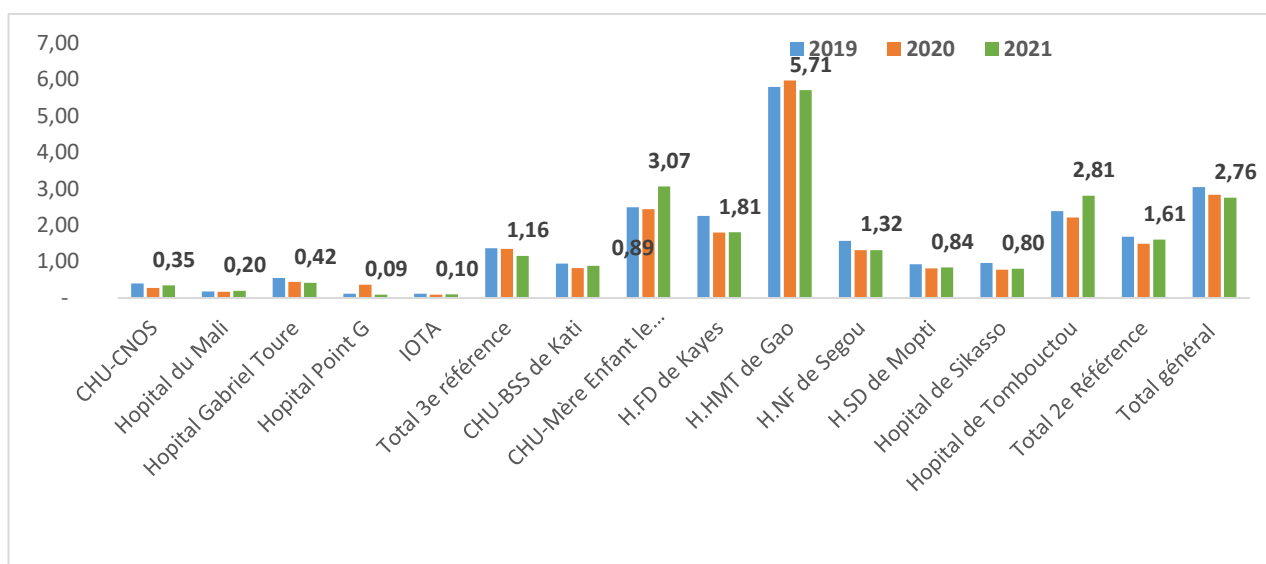

Graphique 1 : Evolution des taux de recours aux hôpitaux de troisième et de deuxième référence de 2019 à 2021.

Tableau 8 : Provenance des consultants reçus dans les hôpitaux en 2021

| Hôpital | Commune Implantation | | Cercle Implantation | | Région Implantation | | Hors site Implantation | | Autres Pays | | TOTAL |
|----------------------------------------|----------------------|--------------|---------------------|--------------|---------------------|-------------|------------------------|-------------|--------------|-------------|----------------|
| | Nbre | % | Nbre | % | Nbre | % | Nbre | % | Nbre | % | Nbre |
| CHU-CNOS | 23920 | 32,5 | 41175 | 56,0 | 5641 | 7,7 | 2826 | 3,8 | | 0,0 | 73 562 |
| CHU-Gabriel Toure | 12075 | 13,7 | 54072 | 61,2 | 18482 | 20,9 | 2902 | 3,3 | 830 | 0,9 | 88 361 |
| CHU-IOTA | 10664 | 49,4 | 7815 | 36,2 | - | 0,0 | - | 0,0 | 3108 | 14,4 | 21 587 |
| CHU-Point G | 4158 | 5,5 | 9119 | - | 4600 | | 1723 | - | 296 | - | 74 921 |
| Hôpital du Mali | 20793 | 50,1 | 13487 | 32,5 | 5741 | 13,8 | 1385 | 3,3 | 79 | 0,2 | 41 485 |
| Total 3^{ème} référence | 71610 | 23,9 | 125 668 | 41,9 | 34 464 | 11,5 | 8 836 | 2,9 | 4313 | 1,4 | 299 916 |
| CHU-BSS de Kati | 19707 | 63,14 | 4725 | 15,14 | 1916 | 6,14 | 4630 | 14,83 | 235 | 0,75 | 31213 |
| CHU-Mère Enfant le Luxembourg | 30176 | 37,37 | 40651 | 50,35 | 6057 | 7,50 | 2550 | 3,16 | 1310 | 1,62 | 80744 |
| H.FD de Kayes | 29651 | 56,57 | 17535 | 33,45 | 4254 | 8,12 | 649 | 1,24 | 327 | 0,62 | 52416 |
| H.HMT de Gao | 31946 | 70,98 | 8293 | 18,43 | 3868 | 8,59 | 835 | 1,86 | 67 | 0,15 | 45009 |
| H.NF de Ségou | 22675 | 50,59 | 13806 | 30,80 | 7664 | 17,10 | 662 | 1,48 | 15 | 0,03 | 44822 |
| H.SD de Mopti | 16334 | 65,51 | 4808 | 19,28 | 2834 | 11,37 | 925 | 3,71 | 34 | 0,14 | 24935 |
| Hôpital de Sikasso | 24063 | 77,99 | 4360 | 14,13 | 1507 | 4,88 | 491 | 1,59 | 433 | 1,40 | 30854 |
| Hôpital de Tombouctou | 19823 | 71,95 | 4730 | 17,17 | 2700 | 9,80 | 243 | 0,88 | 55 | 0,20 | 27551 |
| Total 2^{ème} référence | 194375 | 57,59 | 98908 | 29,30 | 30800 | 9,12 | 10985 | 3,25 | 2476 | 0,73 | 337544 |
| Total général | 265 985 | 41,7 | 224 576 | 35,2 | 65 264 | 10,2 | 19 821 | 3,1 | 6 789 | 1,1 | 637 460 |

Source : DHIS2

En 2021, les consultants proviennent en grande partie des communes d'implantation des hôpitaux aussi bien pour la deuxième référence (57,59%) que pour la troisième référence (23,9%).

Tableau 9 : Consultations par domaine de Chirurgie et de Médecine dans les Hôpitaux en 2021

| Hôpital | Total consultations | Chirurgie | | Médecine | |
|----------------------------------------|---------------------|----------------|-------------|----------------|-------------|
| | | Nbre | % | Nbre | % |
| CHU-CNOS | 73562 | 73562 | 100,0 | | |
| CHU-Gabriel Toure | 113607 | 30161 | 26,5 | 83446 | 73,5 |
| CHU-IOTA | 42333 | 42333 | 100,0 | | |
| CHU-Point G | 47043 | 9670 | 20,6 | 37373 | 79,4 |
| Hôpital du Mali | 58770 | 19836 | 33,8 | 38934 | 66,2 |
| Total 3^{ème} référence | 335 315 | 175 562 | 52,4 | 159 753 | 47,6 |
| CHU-BSS de Kati | 38080 | 12985 | 34,1 | 25095 | 65,9 |
| CHU-Mère Enfant le Luxembourg | 117286 | 38633 | 32,9 | 78653 | 67,1 |
| H.FD de Kayes | 66754 | 32416 | 48,6 | 34338 | 51,4 |
| H.HMT de Gao | 23623 | 13140 | 55,6 | 10483 | 44,4 |
| H.NF de Ségou | 58947 | 33495 | 56,8 | 25452 | 43,2 |
| H.SD de Mopti | 31880 | 13665 | 42,9 | 18215 | 57,1 |
| Hôpital de Sikasso | 41358 | 15032 | 36,3 | 26326 | 63,7 |
| Hôpital de Tombouctou | 33005 | 15567 | 47,2 | 17438 | 52,8 |
| Total 2^{ème} Référence | 410 933 | 174 933 | 42,6 | 236 000 | 57,4 |
| Total général | 746 248 | 350 495 | 47,0 | 395 753 | 53,0 |

Source : DHIS2

NB : Dans ce tableau, les domaines Chirurgie et Médecine regroupent chacun plusieurs services en fonction du domaine d'intervention des services (vocation médicale ou chirurgicale).

De façon générale, pour les hôpitaux de 3^{ème} référence les activités de chirurgie sont prédominantes par rapport à celles de médecine (52,4% contre 47,6%) contrairement aux hôpitaux de 2^{ème} référence où les activités de médecine prédominent (57,4% contre 42,6%).

Tableau 10: Proportion des consultations pédiatriques et gynécologiques dans les hôpitaux du Mali en 2021

| Hôpital | Total | GYNECOLOGIE | | PEDIATRIE | |
|----------------------------------------|----------------|---------------|------------|----------------|-------------|
| | | Nbre | % | Nbre | % |
| CHU-CNOS | 73 562 | | | | |
| CHU-Gabriel Toure | 113 607 | 11 033 | 9,7 | 29 745 | 26,2 |
| CHU-IOTA | 42 333 | | | | |
| CHU-Point G | 47 043 | 5 560 | 11,8 | | |
| Hôpital du Mali | 58 770 | 4260 | 7,2 | 15710 | 26,7 |
| Total 3^{ème} référence | 335 315 | 20 853 | 6,2 | 45 455 | 13,6 |
| CHU-BSS de Kati | 38 080 | 3 477 | 9,1 | 11 141 | 29,3 |
| CHU-Mère Enfant le Luxembourg | 117 286 | 9 495 | 8,1 | 12 853 | 11,0 |
| H.FD de Kayes | 66 754 | 4 253 | 6,4 | 12 524 | 18,8 |
| H.HMT de Gao | 23 623 | 6 732 | 28,5 | 3 110 | 13,2 |
| H.NF de Ségou | 58 947 | 8 212 | 13,9 | 7 096 | 12,0 |
| H.SD de Mopti | 31 880 | 1 176 | 3,7 | 3 966 | 12,4 |
| Hôpital de Sikasso | 41 358 | 1 093 | 2,6 | 7 194 | 17,4 |
| Hôpital de Tombouctou | 33 005 | 4 564 | 13,8 | 7 910 | 24,0 |
| Total 2^{ème} référence | 410 933 | 39 002 | 9,5 | 65 794 | 16,0 |
| Total général | 746 248 | 59 855 | 8,0 | 111 249 | 14,9 |

Source : DHIS2

En 2021, parmi l'ensemble des consultations dans les hôpitaux, les consultations pédiatriques représentent 14,9% et les consultations gynécologiques 8,0%.

Tableau 11: Proportion des urgences parmi l'ensemble des consultants par hôpital en 2021

| Hôpital | Total | Nombre de Consultants en urgences | Proportions des urgences par rapport aux consultants de l'hôpital |
|----------------------------------------|----------------|-----------------------------------|-------------------------------------------------------------------|
| CHU-CNOS | 73 562 | - | - |
| CHU-Gabriel Toure | 113 607 | 29 904 | 26,3 |
| CHU-IOTA | 42 333 | - | - |
| CHU-Point G | 47 043 | 3675 | 7,8 |
| Hôpital du Mali | 58 770 | 7148 | 12,2 |
| Total 3^{ème} référence | 335 315 | 40 727 | 12,1 |
| CHU-BSS de Kati | 38 080 | 5 873 | 15,4 |
| CHU-Mère Enfant le Luxembourg | 117 286 | 3760 | 3,2 |
| H.FD de Kayes | 66 754 | 7 909 | 11,8 |
| H.HMT de Gao | 23 623 | 3132 | 13,3 |
| H.NF de Ségou | 58 947 | 5852 | 9,9 |
| H.SD de Mopti | 31 880 | 4 722 | 14,8 |
| Hôpital de Sikasso | 41 358 | 5 007 | 12,1 |
| Hôpital de Tombouctou | 33 005 | 3087 | 9,4 |
| Total 2^{ème} référence | 410 933 | 39 342 | 9,6 |
| Total général | 746 248 | 80 069 | 10,7 |

Source : DHIS2

La prise en charge des urgences représente en moyenne 13,7% de l'ensemble des consultants des hôpitaux en 2021 contre 13,4% en 2020. Le CHU-Gabriel Toure (33,8%), H.SD de Mopti (18,9%) et le CHU-BSS de Kati (18,8) ont enregistré les plus fortes proportions de consultants en urgence. Le plus faible a été enregistré CHU-Mère Enfant le Luxembourg (4,7%).

1.2. HOSPITALISATIONS

Tableau 12: Nombre de lits d'hospitalisations, durée moyenne de séjour et taux d'occupation des lits dans les hôpitaux au Mali en 2021

| Hôpital | Nbre Lits | Nbre Hospitalisés | Nbre Journées Hospitalisation | Sorties autorisées pour les hospitalisés | Les hospitalisés référés vers autre structure | Les Abandons/Évadés parmi les hospitalisés | Les hospitalisés décédés | Total sorties | DMS (Jours) | TOL (%) |
|----------------------------------------|--------------|-------------------|-------------------------------|------------------------------------------|-----------------------------------------------|--------------------------------------------|--------------------------|---------------|-------------|-------------|
| CHU-CNOS | 34 | 563 | 3830 | 546 | 2 | 0 | 55 | 603 | 6 | 30,9 |
| CHU-Gabriel Toure | 572 | 22161 | 162903 | 12686 | 255 | 560 | 3974 | 17475 | 9 | 78,0 |
| CHU-IOTA | 46 | 6360 | 12720 | 6360 | | 0 | 0 | 6360 | 2 | 75,8 |
| CHU-Point G | 500 | 13312 | 62958 | 11785 | 263 | 213 | 1615 | 13876 | 5 | 34,5 |
| Hôpital du Mali | 135 | 5929 | 29971 | 4372 | 38 | 95 | 400 | 4905 | 6 | 60,8 |
| Total 3^{ème} référence | 1287 | 48325 | 272382 | 35749 | 558 | 868 | 6044 | 43219 | 6,3 | 58,0 |
| CHU-BSS de Kati | 169 | 3699 | 25792 | 2914 | 88 | 120 | 250 | 3372 | 7,6 | 41,8 |
| CHU-Mère Enfant le Luxembourg | 125 | 8086 | 25854 | 7119 | 43 | 14 | 705 | 7881 | 3,3 | 56,7 |
| H. FD de Kayes | 161 | 6092 | 24433 | 4888 | 74 | 312 | 705 | 5274 | 4,6 | 41,6 |
| H.HMT de Gao | 172 | 4328 | 19269 | 3522 | 38 | 133 | 287 | 3980 | 4,8 | 30,7 |
| H.NF de Ségou | 198 | 9516 | 31780 | 7200 | 46 | 239 | 897 | 7485 | 4,2 | 44,0 |
| H.SD de Mopti | 123 | 5609 | 34482 | 4492 | 38 | 90 | 640 | 5260 | 6,6 | 76,8 |
| Hôpital de Sikasso | 163 | 5899 | 24101 | 4421 | 35 | 400 | 535 | 5391 | 4,5 | 40,5 |
| Hôpital de Tombouctou | 86 | 2924 | 11805 | 2464 | 36 | 49 | 229 | 2778 | 4,2 | 37,6 |
| Total 2^{ème} référence | 1197 | 46153 | 197516 | 37020 | 398 | 1357 | 4248 | 41421 | 4,8 | 45,2 |
| Total général | 2 484 | 94 478 | 469 898 | 72 769 | 956 | 2 225 | 10 292 | 84 640 | 5,6 | 51,8 |

Source : DHIS2

La durée moyenne de séjour pour l'ensemble des hôpitaux n'a pas fondamentalement évolué entre 2021 (5,6 jours) et 2020 (5,8 jours). Elle a varié de 9 jours au CHU-Gabriel TOURE à 2 jours au CHU-IOTA pour les EPH de 3^{ème} référence. Quant aux EPH de deuxième référence elle a varié de 7,6 jours pour le CHU de KATI à 3,3 jours pour l'Hôpital Mère-Enfant Luxembourg.

Pour le Taux d'Occupation des Lits (TOL) en 2021, aucun EPH n'a atteint le seuil d'alerte du TOL (80%) de l'OMS. Le CHU Gabriel TOURE a un taux de 78%.

Tableau 13: Provenance des hospitalisés par rapport au lieu d'implantation des hôpitaux de 2^{ème} et 3^{ème} référence en 2021

| Hôpital | Commune Implantation | | Cercle Implantation | | Région Implantation | | Hors site Implantation | | Autres Pays | | TOTAL |
|----------------------------------------|----------------------|-------------|---------------------|-------------|---------------------|-------------|------------------------|------------|--------------|------------|---------------|
| | Nbre | % | Nbre | % | Nbre | % | Nbre | % | Nbre | % | Nbre |
| CHU-CNOS | 10 | 32,5 | 329 | 56 | 119 | 7,7 | 105 | 3,8 | - | - | 563 |
| CHU-Gabriel Toure | 1741 | 13,7 | 13477 | 61,2 | 5013 | 20,9 | 1963 | 3,3 | 266 | 0,94 | 22161 |
| CHU-IOTA | 2953 | 49,4 | 2535 | 36,2 | - | - | - | - | 872 | 14,4 | 6360 |
| CHU-Point G | 1633 | 20,9 | 7541 | 45,8 | 3298 | 23,1 | 1478 | 8,7 | 143 | 1,5 | 13312 |
| Hôpital du Mali | 2729 | 50,1 | 2120 | 32,5 | 815 | 13,8 | 373 | 3,3 | 33 | 0,19 | 5929 |
| Total 3^{ème} référence | 9066 | 29,2 | 26002 | 51,3 | 9245 | 15,4 | 3919 | 4 | 1314 | 2,5 | 48325 |
| CHU-BSS de Kati | 1379 | 37,1 | 770 | 20,7 | 332 | 8,9 | 1153 | 31,0 | 85 | 2,3 | 3719 |
| CHU-Mère Enfant le Luxembourg | 2446 | 29,1 | 4755 | 56,6 | 846 | 10,1 | 286 | 3,4 | 70 | 0,8 | 8403 |
| H.FD de Kayes | 3027 | 49,3 | 2193 | 35,7 | 887 | 14,4 | 6 | 0,1 | 27 | 0,4 | 6140 |
| H.HMT de Gao | 2010 | 51,4 | 1132 | 29,0 | 584 | 14,9 | 175 | 4,5 | 8 | 0,2 | 3909 |
| H.NF de Ségou | 3109 | 32,7 | 3309 | 34,8 | 2860 | 30,1 | 230 | 2,4 | 7 | 0,1 | 9515 |
| H.SD de Mopti | 2860 | 51,2 | 1849 | 33,1 | 826 | 14,8 | 52 | 0,9 | 1 | 0,0 | 5588 |
| Hôpital de Sikasso | 3237 | 54,9 | 1927 | 32,7 | 466 | 7,9 | 142 | 2,4 | 127 | 2,2 | 5899 |
| Hôpital de Tombouctou | 1597 | 54,6 | 788 | 26,9 | 487 | 16,7 | 41 | 1,4 | 11 | 0,4 | 2924 |
| Total 2^{ème} référence | 19 665 | 42,7 | 16 723 | 36,3 | 7 288 | 15,8 | 2 085 | 4,5 | 336 | 0,7 | 46 097 |
| Total général | 28 731 | 45,7 | 42 725 | 38,6 | 16 533 | 11,6 | 6 004 | 3,5 | 1 650 | 1,3 | 94 478 |

Source : DHIS2

Cercle : il s'agit de tout le cercle d'implantation sauf la commune d'implantation ;

- *Région* : toute la région sauf le cercle d'implantation.
- *Hors site d'implantation* : hospitalisés venant en dehors de la région d'implantation ;
- *Pour les hôpitaux de Bamako* : Cercle correspond aux autres communes de la ville de Bamako, hors la commune d'implantation ; la région correspond à la région de Koulikoro.

Les hospitalisés proviennent pour la plupart des communes d'implantation (45,7%) et des cercles d'implantation des hôpitaux (38,6%). Les hospitalisés du CHU IOTA proviennent des autres pays (14%).

Tableau 14: Proportion des référés parmi les hospitalisés dans les hôpitaux en 2021

| Hôpital | Hospitalisés | Dont Réf/Evacués | % référés |
|----------------------------------------|---------------|------------------|-------------|
| CHU-CNOS | 563 | 563 | 100,0 |
| CHU-Gabriel Toure | 22 161 | 10 070 | 45,4 |
| CHU-IOTA | 6 360 | - | 0,0 |
| CHU-Point G | 13 312 | 5 140 | 38,6 |
| Hôpital du Mali | 5 929 | 1 576 | 26,6 |
| Total 3^{ème} référence | 48 325 | 17 349 | 35,9 |
| CHU-BSS de Kati | 3 699 | 1 170 | 31,6 |
| CHU-Mère Enfant le Luxembourg | 8 086 | 14 | 0,2 |
| H.FD de Kayes | 6 092 | 1 988 | 32,6 |
| H.HMT de Gao | 4 328 | 463 | 10,7 |
| H.NF de Ségou | 9 516 | 3 488 | 36,7 |
| H.SD de Mopti | 5 609 | 2 359 | 42,1 |
| Hôpital de Sikasso | 5 899 | 2 759 | 46,8 |
| Hôpital de Tombouctou | 2 924 | 515 | 17,6 |
| Total 2^{ème} référence | 46 153 | 12 756 | 27,6 |
| Total général | 94 478 | 30 105 | 31,9 |

Source : DHIS2

En 2021, il y a eu 31,9% de référés parmi les hospitalisés contre 29,2% en 2020 pour l'ensemble des hôpitaux.

Tableau 15: Répartition des hospitalisés par mode de paiement déclaré dans les hôpitaux en 2021

| Hôpital | Plein tarif | AMO | RAM ED | Mutualités | Autres | Demi-tarif | Gratuité totale | Total hospitalisés déclarés (BE) | Total hospitalisés par les services | Ecart= Non déclarés | % |
|----------------------------------------|---------------|---------------|--------------|------------|--------------|------------|-----------------|----------------------------------|-------------------------------------|---------------------|--------------|
| CHU-CNOS | 558 | 1 | - | 2 | 0 | - | 2 | 563 | 563 | 0 | 0,0 |
| CHU-Gabriel Toure | 1 193 | 285 | 6 | 2 | 21 | - | - | 1 507 | 22161 | -20654 | -93,2 |
| CHU-IOTA | 4 320 | 1 981 | 32 | 8 | 8 | 4 | 7 | 6 360 | 6360 | 0 | 0,0 |
| CHU-Point G | ND | ND | ND | ND | ND | ND | ND | ND | 13312 | -13312 | -100,0 |
| Hôpital du Mali | 19 148 | 3 385 | 2 117 | 139 | 1 694 | 552 | 371 | 27 406 | 5929 | 21477 | 362,2 |
| Total 3^{ème} référence | 25 219 | 5 652 | 2 155 | 151 | 1 723 | 556 | 380 | 35 836 | 48325 | -12489 | -25,8 |
| CHU-BSS de Kati | 608 | 418 | 184 | 16 | 0 | 164 | 28 | 1 418 | 3699 | -2281 | -61,7 |
| CHU-Mère Enfant le Luxembourg | 3 331 | 4 028 | 81 | 42 | 146 | 129 | 777 | 8 534 | 8086 | 448 | 5,5 |
| H.FD de Kayes | ND | ND | 75 | ND | ND | ND | ND | 75 | 6092 | -6017 | -98,8 |
| H.HMT de Gao | 2 224 | 56 | | | 0 | | | 2 280 | 4328 | -2048 | -47,3 |
| H.NF de Ségou | 7 067 | 619 | 62 | 12 | 8 | 30 | 1 369 | 9 167 | 9516 | -349 | -3,7 |
| H.SD de Mopti | 3 005 | 83 | 282 | 53 | 375 | 14 | 1 776 | 5 588 | 5609 | -21 | -0,4 |
| Hôpital de Sikasso | 3 937 | 666 | 108 | 249 | - | - | 939 | 5 899 | 5899 | 0 | 0,0 |
| Hôpital de Tombouctou | 1 727 | 130 | 7 | - | 135 | 1 | 23 | 2 023 | 2924 | -901 | -30,8 |
| Total 2^{ème} référence | 21 899 | 6 000 | 799 | 372 | 664 | 338 | 4 912 | 34 984 | 46153 | -11169 | -24,2 |
| Total général | 47 118 | 11 652 | 2 954 | 523 | 2 387 | 894 | 5 292 | 70 820 | 94 478 | -23658 | -25,0 |

Source : DHIS2

La discordance des données a été remarquée dans les hôpitaux excepté le CHU CNOS, CHU-IOTA et l'hôpital de Sikasso.

Il ressort un écart entre les hospitalisés enregistrés au niveau des services et ceux enregistrés au niveau du bureau des entrées. Cela peut s'expliquer par :

- L'insuffisance dans l'enregistrement des gratuits ;
- L'insuffisance dans le suivi des paiements des hospitalisations ;
- L'insuffisance dans l'enregistrement des tiers payants.

Tableau 16: Proportion des hospitalisés par mode paiement déclaré dans les hôpitaux en 2021

| Hôpital | Plein tarif | AMO | RAMED | Mutualités | Autres | Demi-tarif | Gratuité totale |
|----------------------------------------|-------------|-------------|------------|-------------|------------|------------|-----------------|
| CHU-CNOS | 99.1 | 0.18 | - | 0.36 | - | - | 0.36 |
| CHU-Gabriel Toure | 79.2 | 18.9 | 0.4 | 0.13 | 1.4 | - | - |
| CHU-IOTA | 67.9 | 31.1 | 0.5 | 0.13 | 0.13 | 0.06 | 0.11 |
| CHU-Point G | ND | ND | ND | ND | ND | ND | ND |
| Hôpital du Mali | 69.9 | 12.3 | 7.7 | 0.51 | 6.2 | 2 | 1.4 |
| Total 3^{ème} référence | 70.4 | 15.8 | 6.1 | 0.42 | 4.9 | 1.6 | 1.1 |
| CHU-BSS de Kati | 42.9 | 29.5 | 13 | 1.1 | | 11.6 | 2 |
| CHU-Mère Enfant le Luxembourg | 39 | 47.2 | 0.95 | 0.49 | 1.7 | 1.5 | 9.1 |
| H.FD de Kayes | ND | ND | 100 | ND | ND | ND | ND |
| H.HMT de Gao | 97.5 | 2.5 | ND | ND | ND | ND | ND |
| H.NF de Ségou | 77.1 | 6.8 | 0.68 | 0.13 | 0.09 | 0.33 | 14.9 |
| H.SD de Mopti | 53.8 | 1.5 | 5 | 0.95 | 6.7 | 0.25 | 31.8 |
| Hôpital de Sikasso | 66.7 | 11.3 | 1.8 | 4.2 | - | - | 15.9 |
| Hôpital de Tombouctou | 85.4 | 6.4 | 0.35 | - | 6.7 | 0.05 | 1.1 |
| Total 2^{ème} référence | 62.7 | 17.2 | 2.4 | 1.2 | 2.6 | 1.3 | 15.1 |
| Total général | 66.6 | 16.5 | 4.3 | 0.79 | 3.9 | 1.5 | 7.9 |

Source : DHIS2

En 2021 pour l'ensemble des hôpitaux, 66,60% des paiements des hospitalisations étaient le plein tarif avec respectivement 62,7% et 70,4% au niveau de la 2^{ème} et 3^{ème} référence. En ce qui concerne la gratuité chez les hospitalisés, elle a représenté 7,9%.

L'hôpital SD de Mopti a enregistré la proportion de gratuité la plus élevée des hospitalisations avec 31,8% dû en partie à l'hospitalisation gratuite des enfants de 0-14 ans et des blessés de guerre.

NB : le CHU de Point G n'a pas renseigné le mode de paiement des hospitalisés au niveau du bureau des entrées.

Tableau 17: Capacité d'hospitalisation et tx d'admission des hôpitaux de 2^{ème} référence en 2021

| Hôpitaux | Nbre Lits | Pop. Est. 2021 | Nbre de lits pour 100 000 hbts | Nbre Hospitalisés | Hospitalisations pour 100 000 hbts |
|-------------------------------------------------|--------------|-------------------|--------------------------------|-------------------|------------------------------------|
| CHU-BSS de Kati | 162 | 3 519 632 | 5 | 3699 | 105 |
| CHU-Mère Enfant le Luxembourg | 125 | 2 703 588 | 5 | 8086 | 299 |
| H.FD de Kayes | 161 | 2 896 977 | 6 | 6092 | 210 |
| H.HMT de Gao (+ Menaka & Kidal) | 172 | 886 470 | 19 | 4328 | 488 |
| H.NF de Ségou | 198 | 3 397 920 | 6 | 9516 | 280 |
| H.SD de Mopti | 123 | 2 958 872 | 4 | 5609 | 190 |
| Hôpital de Sikasso | 163 | 3 840 876 | 4 | 5899 | 154 |
| Hôpital de Tombouctou (& Taoudenit) | 86 | 980 560 | 9 | 2924 | 298 |
| Total hôpitaux 2^{ème} référence | 1 190 | 21 184 895 | 5 | 46 153 | 218 |

Source : DHIS2

En 2021, la capacité d'hospitalisation a augmenté pour les hôpitaux de 2^{ème} référence 1190 contre 1135 en 2020.

Tableau 18: Durée moyenne de séjour, taux d'occupation des lits, par hôpital dans les domaines de la chirurgie et de la médecine au Mali en 2021

| Hôpital | CHIRURGIE | | | | | MEDECINE | | | | |
|----------------------------------------|--------------|---------------|--------------------------|-----------|-------------|--------------|---------------|--------------------------|-----------|-------------|
| | Nbre de Lits | Total Sorties | Journées Hospitalisation | DMS (jrs) | TOL (%) | Nbre de Lits | Total Sorties | Journées Hospitalisation | DMS (jrs) | TOL (%) |
| CHU-CNOS | 34 | 603 | 3830 | 6 | 30,9 | | | | | |
| CHU-Gabriel Toure | 219 | 6434 | 38999 | 6 | 48,8 | 353 | 14083 | 123904 | 9 | 96,2 |
| CHU-IOTA | 46 | 6360 | 12720 | 2 | 75,8 | | | | | |
| CHU-Point G | 130 | 2566 | 15282 | 6 | 32,2 | 356 | 12917 | 47676 | 4 | 36,7 |
| Hôpital du Mali | 57 | 1744 | 12013 | 7 | 57,7 | 78 | 3671 | 17958 | 5 | 63,1 |
| Total 3^{ème} référence | 486 | 17707 | 82844 | 5 | 46,7 | 787 | 30671 | 189538 | 6 | 66,0 |
| CHU-BSS de Kati | 106 | 1965 | 16228 | 8 | 41,9 | 63 | 1581 | 9564 | 6 | 41,6 |
| CHU-Mère Enfant le Luxembourg | 56 | 3355 | 11610 | 3 | 56,8 | 69 | 4752 | 14244 | 3 | 56,6 |
| H.FD de Kayes | 93 | 2240 | 9554 | 4 | 28,1 | 68 | 3894 | 14879 | 4 | 59,9 |
| H.HMT de Gao | 67 | 2029 | 11351 | 6 | 46,4 | 105 | 2394 | 7918 | 3 | 20,7 |
| H.NF de Ségou | 126 | 3990 | 18409 | 5 | 40,0 | 72 | 5425 | 13371 | 2 | 50,9 |
| H.SD de Mopti | 63 | 2710 | 22575 | 8 | 98,2 | 60 | 2743 | 11907 | 4 | 54,4 |
| Hôpital de Sikasso | 84 | 2245 | 12078 | 5 | 39,4 | 79 | 3344 | 12023 | 4 | 41,7 |
| Hôpital de Tombouctou | 41 | 1204 | 5033 | 4 | 33,6 | 45 | 1734 | 6772 | 4 | 41,2 |
| Total 2^{ème} référence | 636 | 19738 | 106838 | 5 | 46,0 | 561 | 25867 | 90678 | 4 | 44,3 |
| Total général | 1122 | 37445 | 189682 | 5 | 46,3 | 1348 | 56538 | 280216 | 5 | 57,0 |

Source : DHIS2

De façon globale, les taux d'occupation des lits en chirurgie (46,3%) et en médecine (57,0%) sont inférieurs aux seuils d'alerte de l'OMS (80%). Le département de médecine et spécialité médicale du CHU G Touré dépasse le seuil d'alerte soit 99,2%. Cela pourrait s'expliquer par l'insuffisance de lits au niveau des services de pédiatrie.

Tableau 19: Durée moyenne de séjour, taux d'occupation des lits, par hôpital dans les services de gynécologie et en pédiatrie en 2021

| Hôpital | GYNECOLOGIE | | | | | PEDIATRIE | | | | |
|----------------------------------------|--------------|---------------|--------------------------|-----------|-------------|--------------|---------------|--------------------------|-----------|-------------|
| | Nbre de Lits | Total Sorties | Journées Hospitalisation | DMS (jrs) | TOL (%) | Nbre de Lits | Total Sorties | Journées Hospitalisation | DMS (jrs) | TOL (%) |
| CHU-CNOS | | | | | | | | | | |
| CHU-Gabriel Toure | 47 | 2936 | 9716 | 3 | 56,6 | 204 | 6362 | 67432 | 11 | 90,6 |
| CHU-IOTA | | | | | | | | | | |
| CHU-Point G | 34 | 1627 | 8230 | 5 | 66,3 | | | | | |
| Hôpital du Mali | 15 | 230 | 1165 | | | 36 | 1963 | 7059 | 4 | 53,7 |
| Total 3^{ème} référence | 96 | 4793 | 19111 | 4 | 54,5 | 240 | 8325 | 74491 | 9 | 85,0 |
| CHU-BSS de Kati | 15 | 555 | 2585 | 5 | 47,2 | 21 | 660 | 2830 | 4 | 36,9 |
| CHU-Mère Enfant le Luxembourg | 13 | 1501 | 3278 | 2 | 69,1 | 16 | 207 | 856 | 4 | 14,7 |
| H. FD de Kayes | 39 | 1758 | 6061 | 3 | 42,6 | 48 | 2710 | 9349 | 3 | 53,4 |
| H.HMT de Gao | 28 | 1174 | 3500 | 3 | 34,2 | 36 | 890 | 3102 | 3 | 23,6 |
| H.NF de Ségou | 24 | 2226 | 7341 | 3 | 83,8 | 45 | 2442 | 8761 | 4 | 53,3 |
| H.SD de Mopti | 17 | 1218 | 4049 | 3 | 65,3 | 22 | 1612 | 4942 | 3 | 61,5 |
| Hôpital de Sikasso | 24 | 1184 | 3552 | 3 | 40,5 | 35 | 1844 | 5091 | 3 | 39,9 |
| Hôpital de Tombouctou | 20 | 949 | 3175 | 3 | 43,5 | 20 | 703 | 2358 | 3 | 32,3 |
| Total 2^{ème} référence | 180 | 10565 | 33541 | 3 | 51,1 | 243 | 11068 | 37289 | 3 | 42,0 |
| Total général | 276 | 15358 | 52652 | 3 | 52,3 | 483 | 19393 | 111780 | 6 | 63,4 |

Source : DHIS2

Le taux moyen d'occupation des lits dans les services de pédiatrie est de 63,4% en 2021 et de 52,3% pour les services de gynécologie. Quant à la DMS, elle est de 6 jours en pédiatrie et de 3 jours en gynécologie.

Tableau 20 : Nombre de décès et taux de mortalité intra-hospitalière (TMH) au Mali en 2021

| Hôpital | Sorties autorisées | Les hospitalisés référés vers autre structure | Les Abandons/Evadés parmi les hospitalisés | Les hospitalisés décédés | TOTAL SORTIES | Taux de mortalité hospitalière (%) |
|----------------------------------------|--------------------|-----------------------------------------------|--------------------------------------------|--------------------------|---------------|------------------------------------|
| CHU-CNOS | 546 | 2 | 0 | 6 | 603 | 1,0 |
| CHU-Gabriel Toure | 12686 | 255 | 560 | 3974 | 17475 | 22,7 |
| CHU-IOTA | 6360 | - | - | - | 6360 | - |
| CHU-Point G | 11785 | 263 | 213 | 1615 | 13876 | 11,6 |
| Hôpital du Mali | 4372 | 38 | 95 | 400 | 4905 | 8,2 |
| Total 3^{ème} référence | 35749 | 558 | 868 | 6044 | 43219 | 13,9 |
| CHU-BSS de Kati | 2914 | 88 | 120 | 250 | 3372 | 7,4 |
| CHU-Mère Enfant le Luxembourg | 7119 | 43 | 14 | 705 | 7881 | 8,9 |
| H.FD de Kayes | 4888 | 74 | 312 | 705 | 5979 | 11,8 |
| H.HMT de Gao | 3522 | 38 | 133 | 287 | 3980 | 7,2 |
| H.NF de Ségou | 7200 | 46 | 239 | 897 | 8382 | 10,7 |
| H.SD de Mopti | 4492 | 38 | 90 | 640 | 5260 | 12,2 |
| Hôpital de Sikasso | 4421 | 35 | 400 | 535 | 5391 | 9,9 |
| Hôpital de Tombouctou | 2464 | 36 | 49 | 229 | 2778 | 8,2 |
| Total 2^{ème} référence | 37020 | 398 | 1357 | 4248 | 43023 | 9,9 |
| Total général | 72769 | 956 | 2225 | 10292 | 86242 | 12,9 |

Source : DHIS2

Le taux global de mortalité intra-hospitalière était de 12,9% en 2021 et le CHU- Gabriel a enregistré le taux le plus élevé avec 22,7%. Pour ce qui concerne les hôpitaux de deuxième référence, l'H.SD de Mopti a enregistré le taux le plus élevé avec 12,2%.

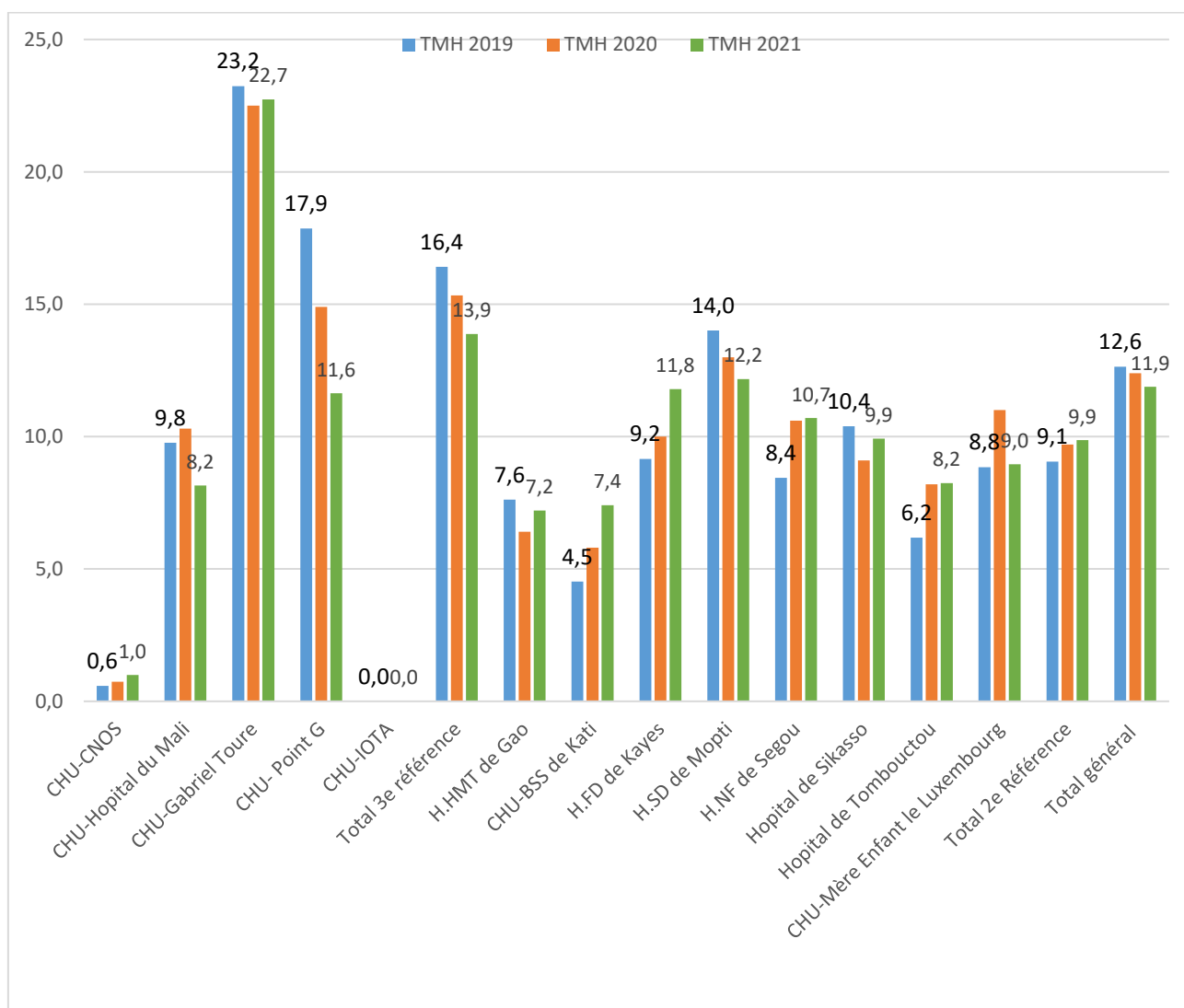

Graphique 2 : Evolution du taux de mortalité hospitalière au Mali, 2019-2021

Le taux de mortalité intra-hospitalière a diminué entre 2019 et 2021 avec respectivement 12,6%, 12,3% et 11,9.

1.3. ACTIVITES DE GYNECO OBSTETRIQUE /MATERNITE

Tableau 21: Type d'accouchements, décès maternels dans les Hôpitaux du Mali en 2021.

| Hôpital | Accouchements eutociques | % | Accouchements Dystociques | % | Nombre d'actes de césarienne | % | Nombre de forceps ou ventouses | % | Nombre de craniotomie ou embryotomie | % | Accouchement avant arrivée à l'Hôpital(AAH) | % | Total d'accouchements | Nombre accouchement prématurés | % | Décès maternels | % Décès maternels |
|----------------------------------------|--------------------------|-------------|---------------------------|--------------|------------------------------|-------------|--------------------------------|------------|--------------------------------------|----------|---------------------------------------------|------------|-----------------------|--------------------------------|-------------|-----------------|-------------------|
| CHU-CNOS | | | | | | | | | | | | | | | | | |
| CHU-Gabriel Toure | 1924 | 61,9 | 1185 | 38,1 | 1191 | 38,3 | 36 | 1,2 | 0 | 0 | 37 | 1,2 | 3109 | 1473 | 47,4 | 63 | 2,0 |
| CHU-IOTA | | | | | | | | | | | | | | | | | |
| CHU-Point G | 1150 | 59,1 | 795 | 40,9 | 784 | 40,3 | 3 | 0,2 | 0 | 0 | 2 | 0,1 | 1945 | 192 | 9,9 | 42 | 2,2 |
| Hôpital du Mali | 42 | 33,3 | 84 | 66,7 | 101 | 80,2 | | 0,0 | 0 | 0 | 3 | 2,4 | 126 | 10 | 7,9 | 0 | 0,0 |
| Total 3^{ème} référence | 3074 | 60,8 | 1980 | 39,18 | 1975 | 39,1 | 39 | 0,8 | 0 | 0 | 39 | 0,8 | 5054 | 1665 | 32,9 | 105 | 2,1 |
| CHU-BSS de Kati | 2273 | 72,5 | 862 | 27,5 | 505 | 16,1 | 145 | 4,6 | 0 | 0 | 51 | 1,6 | 3135 | 202 | 6,4 | 18 | 0,6 |
| CHU-Mère Enfant le Luxembourg | 952 | 66,0 | 490 | 34,0 | 433 | 30,0 | 13 | 0,9 | 0 | 0 | 13 | 0,9 | 1442 | 80 | 5,5 | 2 | 0,1 |
| H.FD de Kayes | 2849 | 62,3 | 1725 | 37,7 | 854 | 18,7 | 138 | 3,0 | 0 | 0 | 61 | 1,3 | 4574 | 761 | 16,6 | 41 | 0,9 |
| H.HMT de Gao | 1228 | 72,6 | 463 | 27,4 | 357 | 21,1 | 33 | 2,0 | 0 | 0 | 9 | 0,5 | 1691 | 73 | 4,3 | 1 | 0,1 |
| H.NF de Ségou | 1355 | 65,4 | 717 | 34,6 | 643 | 31,0 | 77 | 3,7 | 0 | 0 | 0 | 0,0 | 2072 | 464 | 22,4 | 49 | 2,4 |
| H.SD de Mopti | 2209 | 59,9 | 1478 | 40,1 | 2630 | 71,3 | 40 | 1,1 | 95 | 0 | 17 | 0,5 | 3687 | 192 | 5,2 | 36 | 1,0 |
| Hôpital de Sikasso | 1266 | 58,2 | 911 | 41,8 | 775 | 35,6 | 17 | 0,8 | 0 | 0 | 3 | 0,1 | 2177 | 119 | 5,5 | 38 | 1,7 |
| Hôpital de Tombouctou | 1019 | 74,8 | 344 | 25,2 | 288 | 21,1 | 38 | 2,8 | 0 | 0 | 6 | 0,4 | 1363 | 132 | 9,7 | 16 | 1,2 |
| Total 2^{ème} référence | 13151 | 65,3 | 6990 | 34,7 | 6485 | 32,2 | 501 | 2,5 | 95 | 0 | 160 | 0,8 | 20141 | 2023 | 10,0 | 201 | 1,0 |
| Total général | 16225 | 64,4 | 8970 | 35,6 | 8460 | 33,6 | 540 | 2,1 | 0 | 0 | 199 | 0,8 | 25195 | 3688 | 14,6 | 306 | 1,2 |

Source : DHIS2

Les accouchements dystociques réalisés dans les hôpitaux représentent 35,6% en 2021, en hausse par rapport à 2020 (33,7%). Quant à la proportion des décès maternels, elle est passée de 0,6% en 2020 à 1,2% en 2021. Les taux de décès maternels les plus élevés sont observés à l'hôpital NF de Ségou (2,4%) et le CHU Point G (2,2%).

Tableau 22: Complications Obstétricales Directes et Indirectes, Décès Maternels dans les hôpitaux du Mali en 2021.

| Complications Directes | Hémorragie | | | | Eclampsie | | | | Dystocie | | | | Rupture utérine | | | | Infection postpartum | | | | Avortement | | | | GEU | | | | Autres complications Directes | | | | Total complications Directes | | | |
|----------------------------------------|--------------|-------------|-----------|------------|--------------|-------------|-----------|------------|--------------|-------------|----------|-------------|-----------------|------------|-----------|-------------|----------------------|------------|-----------|-------------|------------|-------------|----------|------------|------------|------------|----------|-----------|-------------------------------|------------|-----------|-------------|------------------------------|--------------------|------------|--------------|
| | Cas | Prop. (%) | Décès | Prop. (%) | Cas | Prop. (%) | Décès | Prop. (%) | Cas | Prop. (%) | Décès | Prop. (%) | Cas | Prop. (%) | Décès | Prop. (%) | Cas | Prop. (%) | Décès | Prop. (%) | Cas | Prop. (%) | Décès | Prop. (%) | Cas | Prop. (%) | Décès | Prop. (%) | Cas | Prop. (%) | Décès | Prop. (%) | Cas | Part de hôpital(%) | Décès | Létalité (%) |
| CHU-CNOS | | | | | | | | | | | | | | | | | | | | | | | | | | | | | | | | | | | | |
| CHU-Gabriel Toure | 99 | 8.8 | 10 | 10.1 | 215 | 19 | 9 | 4.2 | 713 | 63 | 0 | 0 | 8 | 0.71 | 5 | 62.5 | 15 | 1.3 | 4 | 26.7 | 16 | 1.4 | 1 | 3 | 61 | 5.4 | 0 | 0 | 4 | 0.35 | 4 | 12.1 | 1131 | 15,64 | 33 | 2,9 |
| CHU-IOTA | | | | | | | | | | | | | | | | | | | | | | | | | | | | | | | | | | | | |
| CHU-Point G | 192 | 22.6 | 6 | 3.1 | 421 | 49.6 | 10 | 2.4 | 50 | 5.9 | 0 | 0 | 9 | 1.1 | 0 | 0 | 31 | 3.6 | 1 | 3.2 | 61 | 7.2 | 0 | 0 | 44 | 5.2 | 0 | 0 | 41 | 4.8 | 2 | 10.5 | 849 | 11,7 | 19 | 2,2 |
| Hôpital du Mali | 2 | 5.9 | 0 | 0 | 1 | 2.9 | 0 | 0 | 0 | 0 | 0 | 0 | 0 | 0 | 0 | 0 | 1 | 2.9 | 0 | 0 | 2 | 5.9 | 0 | 0 | 11 | 32.4 | 0 | 0 | 17 | 50,0 | 0 | 0 | 0 | 0 | 0 | 0 |
| Total 3^{ème} référence | 293 | 14,5 | 16 | 31 | 637 | 31,6 | 19 | 3,7 | 763 | 37,9 | 0 | 0 | 17 | 0,8 | 5 | 10 | 47 | 2,3 | 5 | 10 | 79 | 3,9 | 1 | 2 | 116 | 5,8 | 0 | 0 | 62 | 3,1 | 6 | 12 | 1980 | 27,9 | 52 | 2,6 |
| CHU-BSS de Kati | 12 | 2.5 | 0 | 0 | 48 | 10.2 | 1 | 2.1 | 301 | 63.8 | 0 | 0 | 6 | 1.3 | 0 | 0 | 12 | 2.5 | 0 | 0 | 22 | 4.7 | 0 | 0 | 26 | 5.5 | 0 | 0 | 45 | 9.5 | 1 | 50 | 472 | 5,5 | 2 | 0,4 |
| CHU-Mère Enfant le Luxembourg | 24 | 10.8 | 0 | 0 | 25 | 11.2 | 0 | 0 | 53 | 23.8 | 0 | 0 | 2 | 0.9 | 1 | 50 | 3 | 1.4 | 0 | 0 | 91 | 40.8 | 0 | 0 | 20 | 9 | 0 | 0 | 5 | 2.2 | 0 | 0 | 223 | 2,6 | 1 | 0,4 |
| H.FD de Kayes | 351 | 21.5 | 10 | 2.9 | 289 | 17.7 | 10 | 3.5 | 815 | 50 | 1 | 0.12 | 5 | 0.31 | 3 | 60 | 5 | 0.31 | 3 | 60 | 126 | 7.7 | 1 | 3.5 | 19 | 1.2 | 0 | 0 | 20 | 1.2 | 1 | 3.5 | 1630 | 18,8 | 29 | 1,8 |
| H.HMT de Gao | 106 | 9.6 | 6 | 5.7 | 137 | 12.4 | 1 | 0.73 | 613 | 55.3 | 0 | 0 | 17 | 1.5 | 0 | 0 | 32 | 2.9 | 2 | 6.3 | 160 | 14.4 | 0 | 0 | 24 | 2.2 | 0 | 0 | 19 | 1.7 | 0 | 0 | 1108 | 12,8 | 9 | 0,8 |
| H.NF de Ségou | 100 | 14.8 | 10 | 10 | 286 | 42.2 | 10 | 3.5 | 31 | 4.6 | 0 | 0 | 29 | 4.3 | 2 | 6.9 | 13 | 1.9 | 0 | 0 | 35 | 5.2 | 1 | 4 | 41 | 6 | 0 | 0 | 143 | 21.1 | 2 | 8 | 678 | 7,8 | 25 | 3,7 |
| H.SD de Mopti | 114 | 13.7 | 9 | 7.9 | 257 | 30.8 | 14 | 5.5 | 152 | 18.2 | 4 | 2.6 | 36 | 4.3 | 1 | 2.8 | 31 | 3.7 | 5 | 16.1 | 56 | 6.7 | 0 | 0 | 23 | 2.8 | 0 | 0 | 165 | 19.8 | 1 | 2.9 | 834 | 9,6 | 34 | 4,1 |
| Hôpital de Sikasso | 66 | 7.3 | 4 | 6.1 | 198 | 21.9 | 10 | 5 | 418 | 46.3 | 0 | 0 | 43 | 4.8 | 9 | 20.9 | 7 | 0.78 | 0 | 0 | 124 | 13.7 | 0 | 0 | 23 | 2.5 | 0 | 0 | 24 | 2.7 | 11 | 32.4 | 903 | 10,4 | 34 | 3,8 |
| Hôpital de Tombouctou | 60 | 16.7 | 2 | 3.3 | 33 | 9.2 | 6 | 18.2 | 12 | 3.3 | 0 | 0 | 12 | 3.3 | 1 | 8.3 | 6 | 1.7 | 0 | 0 | 77 | 21.4 | 0 | 0 | 7 | 1.9 | 0 | 0 | 153 | 42.5 | 1 | 10 | 360 | 4,2 | 10 | 2,8 |
| Total 2^{ème} Référence | 833 | 13,4 | 41 | 5,1 | 1 273 | 20,5 | 52 | 4,2 | 2 395 | 38,6 | 5 | 0,52 | 150 | 2,4 | 17 | 13,4 | 109 | 1,8 | 10 | 14,7 | 691 | 11,1 | 2 | 3,7 | 183 | 2,9 | 0 | 0 | 574 | 9,2 | 17 | 12,7 | 6208 | 71,7 | 144 | 2,3 |
| Total général | 1 126 | 13,7 | 57 | 5,2 | 1 910 | 23,2 | 71 | 3,8 | 3 158 | 38,6 | 5 | 0,52 | 167 | 2 | 22 | 16,3 | 156 | 1,9 | 15 | 13,2 | 770 | 9,4 | 3 | 3,4 | 299 | 3,6 | 0 | 0 | 636 | 7,7 | 23 | 12,4 | 8188 | 100 | 196 | 2,4 |

Source : DHIS2

| Complications Indirectes | VIH | | | | Paludisme | | | | Anémie | | | | Cardiopathie/HTA | | | | Diabète | | | | Hépatite | | | | Autres causes indirectes | | | | Total complications Indirectes | | | | |
|-------------------------------|------------|------------|-----------|-------------|------------|-------------|-----------|------------|--------------|-------------|-----------|------------|------------------|-------------|-----------|-------------|-----------|------------|-----------|----------|-----------|------------|-----------|-------------|--------------------------|-------------|-----------|------------|--------------------------------|--------------|--------------------|------------|--------------|
| | Hôpital | Cas | Prop. (%) | Décès | Prop. (%) | Cas | Prop. (%) | Décès | Prop. (%) | Cas | Prop. (%) | Décès | Prop. (%) | Cas | Prop. (%) | Décès | Prop. (%) | Cas | Prop. (%) | Décès | Prop. (%) | Cas | Prop. (%) | Décès | Prop. (%) | Cas | Prop. (%) | Décès | Prop. (%) | Cas | Part d'hôpital (%) | Décès | Létalité (%) |
| CHU-CNOS | | | | | | | | | | | | | | | | | | | | | | | | | | | | | | | | | |
| CHU-Gabriel Toure | 11 | 1,3 | 4 | 36,4 | 0 | 0 | 0 | 0 | 123 | 14,7 | 11 | 8,9 | 83 | 9,9 | 2 | 2,4 | 0 | 0 | 0 | 0 | 0 | 0 | 0 | 0 | 618 | 74 | 13 | 2,1 | 835 | 18,7 | 30 | 3,6 | |
| CHU-IOTA | | | | | | | | | | | | | | | | | | | | | | | | | | | | | | | | | |
| CHU-Point G | 14 | 3,5 | 0 | 0 | 35 | 8,7 | 0 | 0 | 217 | 53,9 | 6 | 2,8 | 36 | 8,9 | 8 | 22,2 | 7 | 1,7 | 0 | 0 | 17 | 4,2 | 3 | 17,6 | 77 | 19,1 | 6 | 7,8 | 403 | 9,0 | 23 | 5,7 | |
| Hôpital du Mali | 0 | 0 | 0 | 0 | 1 | 3,1 | 0 | 0 | 13 | 40,6 | 0 | 0 | 0 | 0 | 0 | 0 | 0 | 0 | 0 | 0 | 0 | 0 | 0 | 18 | 56,3 | 0 | 0 | 32 | 0,7 | 0 | 0,0 | | |
| Total 3e référence | 25 | 2 | 4 | 36,4 | 36 | 8,3 | | | 353 | 27,8 | 17 | 5 | 119 | 9,6 | 10 | 8,4 | 7 | 1,7 | | | 17 | 4,2 | 3 | 17,6 | 713 | 56,1 | 19 | 2,7 | 1270 | 28,4 | 53 | 4,2 | |
| CHU-BSS de Kati | 16 | 6,1 | 0 | 0 | 31 | 11,8 | 0 | 0 | 104 | 39,5 | 0 | 0 | 44 | 16,7 | 0 | 0 | 17 | 6,5 | 0 | 0 | 38 | 14,4 | 0 | 0 | 13 | 4,9 | 0 | 0 | 263 | 5,9 | 0 | 0,0 | |
| CHU-Mère Enfant le Luxembourg | 14 | 12,2 | 0 | 0 | 15 | 13 | 0 | 0 | 15 | 13 | 0 | 0 | 30 | 26,1 | 0 | 0 | 0 | 6,1 | 0 | 0 | 32 | 27,8 | 0 | 0 | 2 | 1,7 | 0 | 0 | 115 | 2,6 | 0 | 0,0 | |
| H.FD de Kayes | 15 | 1,6 | 0 | 0 | 95 | 10,2 | 1 | 1,1 | 706 | 75,8 | 6 | 0,85 | 0 | 0 | 0 | 0 | 0 | 0 | 0 | 4 | 0,43 | 0 | 0 | 111 | 11,9 | 5 | 4,5 | 931 | 20,8 | 12 | 1,3 | | |
| H.HMT de Gao | 1 | 0,22 | 0 | 0 | 79 | 17,8 | 2 | 2,5 | 186 | 41,8 | 4 | 2,1 | 131 | 29,4 | 0 | 0 | 8 | 1,8 | 0 | 0 | 0 | 0 | 0 | 0 | 40 | 9 | 3 | 7,5 | 445 | 9,9 | 9 | 2,0 | |
| H.NF de Ségou | 10 | 2,3 | 1 | 10 | 96 | 21,6 | 0 | 0 | 232 | 52,1 | 7 | 3 | 13 | 2,9 | 3 | 23,1 | 6 | 1,4 | 0 | 0 | 3 | 0,67 | 0 | 0 | 85 | 19,1 | 0 | 0 | 445 | 9,9 | 11 | 2,5 | |
| H.SD de Mopti | 4 | 1,1 | 1 | 25 | 62 | 17,2 | 1 | 1,6 | 252 | 70 | 8 | 3,2 | 0 | 0 | 0 | 0 | 0 | 0 | 0 | 4 | 1,1 | 0 | 0 | 38 | 10,6 | 5 | 13,2 | 360 | 8,0 | 15 | 4,2 | | |
| Hôpital de Sikasso | 11 | 6,7 | 1 | 9,1 | 30 | 18,3 | 1 | 3,3 | 103 | 62,8 | 0 | 0 | 9 | 5,5 | 1 | 11,1 | 0 | 0 | 0 | 0 | 0 | 0 | 0 | 11 | 6,7 | 1 | 9,1 | 164 | 3,7 | 4 | 2,4 | | |
| Hôpital de Tombouctou | 6 | 1,2 | 0 | 0 | 166 | 34,4 | 0 | 0 | 70 | 14,5 | 1 | 1,4 | 27 | 5,6 | 0 | 0 | 1 | 0,21 | 0 | 0 | 0 | 0 | 0 | 0 | 213 | 44,1 | 5 | 2,4 | 483 | 10,8 | 6 | 1,2 | |
| Total 2ème référence | 77 | 2,4 | 3 | 12 | 574 | 17,9 | 5 | 1,9 | 1 668 | 52 | 26 | 1,8 | 254 | 13,3 | 4 | 18,2 | 39 | 2,2 | 0 | 0 | 81 | 3,8 | 0 | 0 | 513 | 16 | 19 | 4,6 | 3206 | 71,6 | 57 | 1,8 | |
| Total général | 102 | 2,3 | 7 | 19,4 | 610 | 16,8 | 5 | 1,9 | 2 021 | 45,2 | 43 | 2,4 | 373 | 11,8 | 14 | 9,9 | 46 | 2,1 | 0 | 0 | 98 | 3,9 | 3 | 17,6 | 1 226 | 27,4 | 38 | 3,4 | 4476 | 100,0 | 110 | 2,5 | |

Source : DHIS2

NB : La proportion (**Prop**) c'est la part d'une complication (cas ou décès) par rapport à l'ensemble des complications (cas ou décès)

Létalité (les décès par rapport aux cas).

En 2021 les services de gynéco obstétriques/Maternités des hôpitaux du Mali ont enregistré 8188 cas de complications obstétricales directes et 4276 cas de complications indirectes, 306 décès maternels (196 décès de causes directes et 110 décès de causes indirectes). La létalité est de 2,4% pour les causes directes et de 2,5% pour les indirectes.

Tableau 23: Totales Naissances (enregistrées), naissances vivantes, mort-nés, prématurés et nouveau-nés de poids inférieur à 2 500g dans les hôpitaux en 2021

| Hôpital | Total naissance | Nbre naissances vivantes | % naissances vivantes | Nbre de morts nés macérés | % de morts nés macérés | Nbre de morts nés frais | % de morts nés frais | Nbre de Prématurés | % de Prématurés | Nbre de nouveau-nés avec un poids inférieur à 2500g | % des moins de 2500g des naissances vivantes |
|----------------------------------------|-----------------|--------------------------|-----------------------|---------------------------|------------------------|-------------------------|----------------------|--------------------|-----------------|-----------------------------------------------------|----------------------------------------------|
| CHU-CNOS | | | | | | | | | | | |
| CHU-Gabriel Toure | 3 361 | 2 837 | 84,4 | 171 | 32,6 | 353 | 67,4 | 1 487 | 44,2 | - | - |
| CHU-IOTA | | | | | | | | | | | |
| CHU-Point G | 1 964 | 1 631 | 83 | 61 | 18,3 | 272 | 81,7 | 196 | 10 | 268 | 16,4 |
| Hôpital du Mali | 148 | 143 | 96,6 | 3 | 60 | 2 | 40 | 9 | 6,1 | 14 | 9,8 |
| Total 3^{ème} référence | 5 473 | 4 611 | 84,2 | 235 | 27,3 | 627 | 72,7 | 1 692 | 30,9 | 282 | 15,9 |
| CHU-BSS de Kati | 1 451 | 1 393 | 96 | 20 | 34,5 | 38 | 65,5 | 80 | 5,5 | 128 | 9,2 |
| CHU-Mère Enfant le Luxembourg | 1 720 | 1 693 | 98,4 | 12 | 44,4 | 15 | 55,6 | 89 | 5,2 | 182 | 10,8 |
| H.FD de Kayes | 4 661 | 4 354 | 93,4 | 64 | 20,9 | 243 | 79,2 | 686 | 14,7 | 679 | 15,6 |
| H.HMT de Gao | 3 017 | 2 781 | 92,2 | 133 | 56,4 | 103 | 43,6 | 201 | 6,7 | 379 | 13,6 |
| H.NF de Ségou | 3 879 | 3 585 | 92,4 | 90 | 30,6 | 204 | 69,4 | 207 | 5,3 | 199 | 5,5 |
| H.SD de Mopti | 2 150 | 1 903 | 88,5 | 63 | 25,5 | 184 | 74,5 | 464 | 21,6 | 427 | 22,4 |
| Hôpital de Sikasso | 2 165 | 1 988 | 91,8 | 42 | 23,7 | 135 | 76,3 | 117 | 5,4 | 75 | 3,8 |
| Hôpital de Tombouctou | 1 375 | 1 276 | 92,8 | 42 | 42,4 | 57 | 57,6 | 133 | 9,7 | 208 | 16,3 |
| Total 2^{ème} référence | 20 418 | 18 973 | 92,9 | 466 | 32,2 | 979 | 67,8 | 1 977 | 9,7 | 2 277 | 12 |
| Total général | 25 891 | 23 584 | 91,1 | 701 | 30,4 | 1 606 | 69,6 | 3 669 | 14,2 | 2 559 | 12,3 |

Source : DHIS2

Au total 25891 naissances ont été enregistrées en 2021 par l'ensemble des hôpitaux avec 91,1 % de naissances vivantes et 12,3% de petit poids de naissance.

Le CHU Point G a enregistré la proportion la plus faible de naissances vivantes (83%) et la proportion la plus élevée de petit poids de naissance a été enregistré par l'hôpital SD de Mopti avec 22,4%. Sur un total de 2307 mort-nés, 69,6% sont des mort-nés frais en 2021 contre 70,6% en 2020.

Tableau 24: Nombre de césariennes réalisées dans les hôpitaux en 2021

| Hôpital | Trim 1 | Trim 2 | Trim 3 | Trim 4 | Total général |
|----------------------------------------|-------------|-------------|-------------|-------------|---------------|
| CHU-CNOS | | | | | |
| CHU-Gabriel Toure | 177 | 315 | 337 | 362 | 1191 |
| CHU-IOTA | | | | | |
| CHU-Point G | 184 | 201 | 160 | 239 | 784 |
| Hôpital du Mali | 22 | 25 | 23 | 31 | 101 |
| Total 3^{ème} référence | 383 | 541 | 520 | 632 | 2076 |
| CHU-BSS de Kati | 76 | 115 | 123 | 119 | 433 |
| CHU-Mère Enfant le Luxembourg | 84 | 101 | 80 | 92 | 357 |
| H.FD de Kayes | 154 | 232 | 230 | 238 | 854 |
| H.HMT de Gao | 94 | 112 | 147 | 152 | 505 |
| H.NF de Ségou | 317 | 365 | 367 | 1581 | 2630 |
| H.SD de Mopti | 153 | 189 | 155 | 146 | 643 |
| Hôpital de Sikasso | 148 | 194 | 205 | 228 | 775 |
| Hôpital de Tombouctou | 67 | 68 | 56 | 97 | 288 |
| Total 2^{ème} référence | 1093 | 1376 | 1363 | 2653 | 6485 |
| Total général | 1476 | 1917 | 1883 | 3285 | 8561 |

Source : DHIS2

Le nombre total de césariennes réalisées dans les hôpitaux est de 8561 en 2021 contre 6 722 en 2020.

Tableau 25: Cas de cancer du col de l'utérus notifiés dans les Hôpitaux en 2021

| H25hôpital | Nbre dépistés | Cas suspects | Cas confirmés | Part de l'hôpital (%) |
|----------------------------------------|---------------|--------------|---------------|-----------------------|
| CHU-CNOS | | | | |
| CHU-Gabriel Toure | 6015 | - | 409 | 74,2 |
| CHU-IOTA | | | | |
| CHU-Point G | 2495 | 102 | 33 | 6,0 |
| Hôpital du Mali | 593 | 11 | 49 | 8,9 |
| Total 3^{ème} référence | 9103 | 113 | 491 | 89,1 |
| CHU-BSS de Kati | 158 | 10 | 1 | 0,2 |
| CHU-Mère Enfant le Luxembourg | 168 | 34 | 10 | 1,8 |
| H.FD de Kayes | 41 | 16 | 14 | 2,5 |
| H.HMT de Gao | 59 | - | 1 | 0,2 |
| H.NF de Ségou | 139 | 37 | 18 | 3,3 |
| H.SD de Mopti | 85 | 41 | 7 | 1,3 |
| Hôpital de Sikasso | 175 | 56 | 8 | 1,5 |
| Hôpital de Tombouctou | 6 | 6 | 1 | 0,2 |
| Total 2^{ème} référence | 831 | 200 | 60 | 10,9 |
| Total général | 9934 | 313 | 551 | 100 |

Source : DHIS2

En 2021, les hôpitaux ont confirmé 551 cas de cancer de col de l'utérus contre 479 en 2020. Le CHU Gabriel Touré seul a notifié 74,2% des cas confirmés.

1.4. ACTIVITES DE CHIRURGIE PAR NIVEAU DE REFERENCE.

Tableau 26: Nombre d'actes de chirurgie mineure notifiés dans les hôpitaux en 2021

| Hôpital | Circoncision | Cure trichiasis | Curetage utérin | Dilatation urétrale | Incision d'abcès /Orgelets | Parage de plaies /brûlures | Réduction de fractures fermées | Sutures | Cure chala-zion | Autres chirurgies mineures | Total |
|----------------------------------------|--------------|-----------------|-----------------|---------------------|----------------------------|----------------------------|--------------------------------|-------------|-----------------|----------------------------|--------------|
| CHU-CNOS | - | - | - | - | - | - | - | - | - | - | - |
| CHU-Gabriel Toure | - | - | 100 | 1 | 16 | 145 | 708 | 86 | | 132 | 1188 |
| CHU-IOTA | - | 150 | - | - | 12 | - | - | - | 100 | 76 | 338 |
| CHU-Point G | - | - | 18 | - | 5 | 4 | - | 1 | | 5 | 33 |
| Hôpital du Mali | - | - | | - | - | 2 | - | - | - | 2 | 4 |
| Total 3^{ème} référence | | 150 | 118 | 1 | 33 | 151 | 708 | 87 | 100 | 215 | 1563 |
| CHU-BSS de Kati | - | - | - | - | - | - | - | 127 | - | - | 127 |
| CHU-Mère Enfant le Luxembourg | 2 | - | 19 | - | 3 | 3 | - | 100 | - | - | 127 |
| H.FD de Kayes | - | 47 | - | - | 10 | 66 | 78 | 246 | 4 | 137 | 588 |
| H.HMT de Gao | - | - | - | 6 | 1 | 16 | 1 | 116 | - | - | 140 |
| H.NF de Ségou | 6 | 6 | | 1 | 13 | 50 | | 178 | | 7931 | 8185 |
| H.SD de Mopti | - | - | - | - | 8 | 509 | 139 | 14 | 4 | 6 | 680 |
| Hôpital de Sikasso | - | - | - | 1142 | 31 | 21 | 139 | 363 | - | 944 | 2640 |
| Hôpital de Tombouctou | 27 | - | 38 | 26 | 40 | 94 | 87 | 340 | 8 | 368 | 1028 |
| Total 2^{ème} référence | 35 | 53 | 57 | 1175 | 106 | 759 | 444 | 1484 | 16 | 9386 | 13515 |
| Total général | 35 | 203 | 175 | 1176 | 139 | 910 | 1152 | 1571 | 116 | 9601 | 15078 |

Source : DHIS2

Les sutures et la dilatation urétrale, sont prédominantes en chirurgie mineure en 2021. L'H.NF de Ségou a enregistré plus de cas de Chirurgie mineure (8185) contre 04 cas pour l'hôpital du Mali.

| Actes de chirurgie de 1ère référence | Hôpital | CHU-CNOS | CHU-Gabriel Toure | CHU-IOTA | CHU-Point G | Hôpital du Mali | Total 3 ^{ème} référence | CHU-BSS de Kati | CHU-Mère Enfant le Luxembourg | H.FD de Kayes | H.HMT de Gao | H.NF de Ségou | H.SD de Mopti | Hôpital de Sikasso | Hôpital de Tombouctou | Total 2 ^{ème} référence | Total général |
|--------------------------------------|---------|----------|-------------------|----------|-------------|-----------------|----------------------------------|-----------------|-------------------------------|---------------|--------------|---------------|---------------|--------------------|-----------------------|----------------------------------|---------------|
| Glaucome | Cas | 0 | 0 | 46 | 0 | 0 | 46 | 0 | 0 | 1 | 0 | 0 | 141 | 0 | 0 | 142 | 188 |
| | Décès | 0 | 0 | 0 | 0 | 0 | 0 | 0 | 0 | 0 | 0 | 0 | 0 | 0 | 0 | 0 | 0 |
| Ligature de trompes | Cas | 0 | 37 | 0 | 5 | 3 | 45 | 1 | 26 | 0 | 0 | 23 | 0 | 3 | 6 | 59 | 104 |
| | Décès | 0 | 0 | 0 | 0 | 0 | 0 | 0 | 0 | 0 | 0 | 0 | 0 | 0 | 0 | 0 | 0 |
| Sondage des voies lacrymales | Cas | 0 | 0 | 0 | 0 | 1 | 1 | 0 | 0 | 0 | 5 | 0 | 0 | 0 | 0 | 5 | 6 |
| | Décès | 0 | 0 | 0 | 0 | 0 | 0 | 0 | 0 | 0 | 0 | 0 | 0 | 0 | 0 | 0 | 0 |
| Ulcère de Morène | Cas | 0 | 0 | 25 | 0 | 0 | 25 | 0 | 0 | 1 | 0 | 0 | 1 | 0 | 0 | 2 | 27 |
| | Décès | 0 | 0 | 0 | 0 | 0 | 0 | 0 | 0 | 0 | 0 | 0 | 0 | 0 | 0 | 0 | 0 |
| Lavage des voies lacrymales | Cas | 0 | 0 | 26 | 0 | 0 | 26 | 0 | 0 | 0 | 0 | 4 | 0 | 0 | 0 | 4 | 30 |
| | Décès | 0 | 0 | 0 | 0 | 0 | 0 | 0 | 0 | 0 | 0 | 0 | 0 | 0 | 0 | 0 | 0 |
| Hernie étranglée | Cas | 0 | 65 | 0 | 9 | 2 | 76 | 5 | 10 | 5 | 19 | 19 | 31 | 30 | 11 | 130 | 206 |
| | Décès | 0 | 5 | 0 | 0 | 0 | 5 | 0 | 0 | 0 | 0 | 0 | 0 | 0 | 0 | 0 | 5 |
| Appendicite | Cas | 0 | 163 | 0 | 26 | 14 | 203 | 25 | 72 | 60 | 73 | 35 | 49 | 26 | 41 | 381 | 584 |
| | Décès | 0 | 2 | 0 | 0 | 0 | 2 | 0 | 0 | 0 | 0 | 0 | 0 | 0 | 0 | 0 | 2 |
| Césarienne | Cas | 0 | 1152 | 0 | 858 | 101 | 2111 | 392 | 695 | 855 | 336 | 1 386 | 643 | 735 | 303 | 5345 | 7456 |
| | Décès | 0 | 0 | 0 | 13 | 0 | 13 | 0 | 3 | 1 | 0 | 0 | 0 | 0 | 3 | 7 | 20 |
| Rupture utérine | Cas | 0 | 35 | 0 | 19 | 0 | 54 | 5 | 2 | 16 | 42 | 35 | 36 | 40 | 12 | 188 | 242 |
| | Décès | 0 | 0 | 0 | 2 | 0 | 2 | 0 | 0 | 0 | 0 | 0 | 0 | 0 | 1 | 1 | 3 |
| GEU | Cas | 0 | 41 | 0 | 38 | 12 | 91 | 19 | 33 | 23 | 14 | 37 | 19 | 35 | 8 | 188 | 279 |
| | Décès | 0 | 0 | 0 | 0 | 0 | 0 | 0 | 0 | 0 | 0 | 0 | 0 | 0 | 0 | 0 | 0 |
| Injection sous conjonctivale | Cas | 0 | 0 | 185 | 0 | 0 | 185 | 0 | 0 | 0 | 0 | 107 | 0 | 0 | 0 | 107 | 292 |
| | Décès | 0 | 0 | 0 | 0 | 0 | 0 | 0 | 0 | 0 | 0 | 0 | 0 | 0 | 0 | 0 | 0 |
| Vitrée-rétines | Cas | 0 | 0 | 0 | 0 | 0 | 0 | 0 | 0 | 0 | 0 | 0 | 0 | 0 | 0 | 0 | 0 |

| Actes de chirurgie de 1ère référence | Hôpital | CHU-CNOS | CHU-Gabriel Toure | CHU-IOTA | CHU-Point G | Hôpital du Mali | Total 3 ^{ème} référence | CHU-BSS de Kati | CHU-Mère Enfant le Luxembourg | H.FD de Kayes | H.HMT de Gao | H.NF de Ségou | H.SD de Mopti | Hôpital de Sikasso | Hôpital de Tombouctou | Total 2 ^{ème} référence | Total général |
|--------------------------------------|---------|----------|-------------------|----------|-------------|-----------------|----------------------------------|-----------------|-------------------------------|---------------|--------------|---------------|---------------|--------------------|-----------------------|----------------------------------|---------------|
| | Décès | 0 | 0 | 0 | 0 | 0 | 0 | 0 | 0 | 0 | 0 | 0 | 0 | 0 | 0 | 0 | 0 |
| Pansement rétinoblastome | Cas | 0 | 0 | 521 | 0 | 0 | 521 | 0 | 0 | 0 | 0 | 33 | 0 | 0 | 0 | 33 | 554 |
| | Décès | 0 | 0 | 0 | 0 | 0 | 0 | 0 | 0 | 0 | 0 | 0 | 0 | 0 | 0 | 0 | 0 |
| Chirurgies mutilantes | Cas | 0 | 0 | 169 | 0 | 0 | 169 | 0 | 0 | 0 | 0 | 0 | 0 | 0 | 0 | 0 | 169 |
| | Décès | 0 | 0 | 0 | 0 | 0 | 0 | 0 | 0 | 0 | 0 | 0 | 0 | 0 | 0 | 0 | 0 |
| TOTAL | Cas | 0 | 1757 | 7072 | 1015 | 194 | 10038 | 576 | 1375 | 2131 | 856 | 2558 | 1992 | 1206 | 507 | 11201 | 21239 |
| | Décès | 0 | 11 | 0 | 15 | 0 | 26 | 0 | 3 | 1 | 0 | 0 | 0 | 0 | 4 | 8 | 34 |

Source : DHIS2

Les hôpitaux du Mali ont réalisé 21239 actes de chirurgie de 1^{ère} référence en 2021. La cataracte et la césarienne sont les plus dominantes avec respectivement 8308 et 7456 actes. Par rapport à la césarienne l'H.NF de Ségou et le CHU Gabriel Touré et ont été les plus sollicités avec respectivement 1386 et 1152 actes.

Tableau 28: Nombre d'actes de chirurgie de 2^{ème} et 3^{ème} référence dans les hôpitaux du Mali en 2021

| Actes de chirurgie de 2 ^{ème} et 3 ^{ème} référence | | CHU-CNOS | CHU-Gabriel Toure | CHU-IOTA | CHU-Point G | Hôpital du Mali | Total 3 ^{ème} référence | CHU-BSS de Kati | CHU-Mère Enfant le Luxembourg | H.FD de Kayes | H.HMT de Gao | H.NF de Ségou | H.SD de Mopti | Hôpital de Sikasso | Hôpital de Tombouctou | Total 2 ^{ème} référence | Total général |
|----------------------------------------------------------------------|-------|----------|-------------------|----------|-------------|-----------------|----------------------------------|-----------------|-------------------------------|---------------|--------------|---------------|---------------|--------------------|-----------------------|----------------------------------|---------------|
| Adénoïdectomie | Cas | 0 | 11 | 0 | 1 | 0 | 12 | 57 | 21 | 0 | 10 | 31 | 5 | 0 | 0 | 124 | 136 |
| | Décès | 0 | 0 | 0 | 0 | 0 | 0 | 0 | 0 | 0 | 0 | 0 | 0 | 0 | 0 | 0 | 0 |
| Bec de lièvre | Cas | 0 | 0 | 0 | 0 | 0 | 0 | 0 | 1 | 1 | 0 | 0 | 0 | 0 | 0 | 2 | 2 |
| | Décès | 0 | 0 | 0 | 0 | 0 | 0 | 0 | 0 | 0 | 0 | 0 | 0 | 0 | 0 | 0 | 0 |
| Chir anale chirurgie | Cas | 0 | 79 | 0 | 14 | 5 | 98 | 0 | 29 | 9 | 8 | 8 | 32 | 23 | 9 | 118 | 216 |
| | Décès | 0 | 0 | 0 | 0 | 0 | 0 | 0 | 0 | 0 | 0 | 0 | 0 | 0 | 0 | 0 | 0 |
| Chir colique | Cas | 0 | 221 | 0 | 21 | 0 | 242 | 0 | 14 | 15 | 32 | 0 | 39 | 16 | 13 | 129 | 371 |
| | Décès | 0 | 3 | 0 | 0 | 0 | 3 | 0 | 0 | 0 | 0 | 0 | 0 | 0 | 0 | 0 | 3 |
| Chirurgie Thoracique | Cas | 0 | 0 | 0 | 3 | 83 | 86 | 0 | 16 | 0 | 12 | 0 | 2 | 0 | 0 | 30 | 116 |
| | Décès | 0 | 0 | 0 | 0 | 0 | 0 | 0 | 0 | 0 | 0 | 0 | 0 | 0 | 0 | 0 | 0 |
| Chirurgie Vasculaire | Cas | 0 | 0 | 0 | 18 | 28 | 46 | 0 | 32 | 0 | 0 | 0 | 0 | 4 | 0 | 36 | 82 |
| | Décès | 0 | 0 | 0 | 0 | 0 | 0 | 0 | 0 | 0 | 0 | 0 | 0 | 0 | 0 | 0 | 0 |
| Cholécystectomie | Cas | 0 | 117 | 0 | 6 | 0 | 123 | 0 | 8 | 0 | 5 | 1 | 23 | 18 | 0 | 55 | 178 |
| | Décès | 0 | 1 | 0 | 0 | 0 | 1 | 0 | 0 | 0 | 0 | 0 | 0 | 0 | 0 | 0 | 1 |
| Coelio-chirurgie | Cas | 0 | 183 | 0 | 43 | 2 | 228 | 5 | 32 | 0 | 0 | 0 | 0 | 2 | 0 | 39 | 267 |
| | Décès | 0 | 0 | 0 | 0 | 0 | 0 | 0 | 0 | 0 | 0 | 0 | 0 | 0 | 0 | 0 | 0 |
| Fente palatine | Cas | 0 | 0 | 0 | 1 | 0 | 1 | 0 | 132 | 10 | 0 | 0 | 0 | 0 | 0 | 142 | 143 |
| | Décès | 0 | 0 | 0 | 0 | 0 | 0 | 0 | 0 | 0 | 0 | 0 | 0 | 0 | 0 | 0 | 0 |
| Fistule Obstétricale | Cas | 0 | 10 | 0 | 71 | 0 | 81 | 1 | 1 | 28 | 25 | 40 | 70 | 31 | 1 | 197 | 278 |
| | Décès | 0 | 0 | 0 | 0 | 0 | 0 | 0 | 0 | 0 | 0 | 0 | 0 | 0 | 0 | 0 | 0 |
| Fract ouverte (sans ostéosynt) | Cas | 378 | 54 | 0 | 0 | 18 | 450 | 1 | 0 | 76 | 36 | 65 | 146 | 169 | 21 | 514 | 964 |
| | Décès | 0 | 0 | 0 | 0 | 0 | 0 | 0 | 0 | 0 | 0 | 0 | 0 | 0 | 0 | 0 | 0 |
| Gastrectomie sub totale | Cas | 0 | 76 | 0 | 24 | 20 | 120 | 0 | 1 | 0 | 0 | 0 | 9 | 17 | 0 | 27 | 147 |
| | Décès | 0 | 1 | 0 | 3 | 0 | 4 | 0 | 0 | 0 | 0 | 0 | 0 | 0 | 0 | 0 | 4 |
| Gastrectomie totale chirurgie | Cas | 0 | 31 | 0 | 9 | 1 | 41 | 0 | 1 | 0 | 0 | 0 | 1 | 11 | 0 | 13 | 54 |
| | Décès | 0 | 0 | 0 | 0 | 0 | 0 | 0 | 0 | 0 | 0 | 0 | 0 | 0 | 0 | 0 | 0 |

| Actes de chirurgie de 2 ^{ème} et 3 ^{ème} référence | | CHU-CNOS | CHU-Gabriel Toure | CHU-IOTA | CHU-Point G | Hôpital du Mali | Total 3 ^{ème} référence | CHU-BSS de Kati | CHU-Mère Enfant le Luxembourg | H.FD de Kayes | H.HMT de Gao | H.NF de Ségou | H.SD de Mopti | Hôpital de Sikasso | Hôpital de Tombouctou | Total 2 ^{ème} référence | Total général |
|----------------------------------------------------------------------|-------|----------|-------------------|----------|-------------|-----------------|----------------------------------|-----------------|-------------------------------|---------------|--------------|---------------|---------------|--------------------|-----------------------|----------------------------------|---------------|
| Hystérectomie | Cas | 0 | 83 | 0 | 53 | 28 | 164 | 7 | 106 | 16 | 5 | 46 | 7 | 28 | 11 | 226 | 390 |
| | Décès | 0 | 0 | 0 | 0 | 0 | 0 | 0 | 0 | 0 | 0 | 0 | 0 | 0 | 0 | 0 | 0 |
| Lithiase urinaire | Cas | 0 | 27 | 0 | 61 | 1 | 89 | 6 | 50 | 12 | 24 | 6 | 45 | 22 | 2 | 167 | 256 |
| | Décès | 0 | 1 | 0 | 0 | 0 | 1 | 0 | 0 | 0 | 0 | 0 | 0 | 0 | 0 | 0 | 1 |
| Mastectomie/Mammectomie | Cas | 0 | 116 | 0 | 56 | 3 | 175 | 0 | 14 | 0 | 2 | 0 | 10 | 5 | 3 | 34 | 209 |
| | Décès | 0 | 0 | 0 | 0 | 0 | 0 | 0 | 0 | 0 | 0 | 0 | 0 | 0 | 0 | 0 | 0 |
| Myomectomie chirurgie | Cas | 0 | 56 | 0 | 29 | 45 | 130 | 4 | 138 | 7 | 17 | 11 | 26 | 53 | 35 | 291 | 421 |
| | Décès | 0 | 0 | 0 | 0 | 0 | 0 | 0 | 0 | 0 | 0 | 0 | 0 | 0 | 0 | 0 | 0 |
| Neurochirurgie | Cas | 0 | 239 | 0 | 2 | 283 | 524 | 46 | 176 | 0 | 0 | 0 | 0 | 0 | 0 | 222 | 746 |
| | Décès | 0 | 35 | 0 | 0 | 14 | 49 | 0 | 0 | 0 | 0 | 0 | 0 | 0 | 0 | 0 | 49 |
| Néphrectomie | Cas | 0 | 4 | 0 | 3 | 0 | 7 | 12 | 21 | 1 | 0 | 11 | 7 | 19 | 0 | 71 | 78 |
| | Décès | 0 | 0 | 0 | 0 | 0 | 0 | 0 | 0 | 0 | 0 | 0 | 0 | 0 | 0 | 0 | 0 |
| Orchidectomie | Cas | 0 | 1 | 0 | 0 | 1 | 2 | 0 | 20 | 0 | 0 | 3 | 2 | 2 | 0 | 27 | 29 |
| | Décès | 0 | 0 | 0 | 0 | 0 | 0 | 0 | 0 | 0 | 0 | 0 | 0 | 0 | 0 | 0 | 0 |
| Splénectomie | Cas | 0 | 46 | 0 | 3 | 0 | 49 | 1 | 2 | 0 | 1 | 3 | 11 | 3 | 0 | 21 | 70 |
| | Décès | 0 | 1 | 0 | 0 | 0 | 1 | 0 | 0 | 0 | 0 | 0 | 0 | 0 | 0 | 0 | 1 |
| Strabisme | Cas | 0 | 0 | 0 | 0 | 0 | 0 | 0 | 0 | 0 | 0 | 0 | 0 | 0 | 0 | 0 | 0 |
| | Décès | 0 | 0 | 0 | 0 | 0 | 0 | 0 | 0 | 0 | 0 | 0 | 0 | 0 | 0 | 0 | 0 |
| Séquestrectomie | Cas | 0 | 25 | 0 | 0 | 3 | 28 | 21 | 4 | 4 | 1 | 1 | 5 | 25 | 6 | 67 | 95 |
| | Décès | 0 | 0 | 0 | 0 | 0 | 0 | 0 | 0 | 0 | 0 | 0 | 0 | 0 | 0 | 0 | 0 |
| Thoracotomie/pleurotomie | Cas | 0 | 0 | 0 | 0 | 9 | 9 | 0 | 1 | 0 | 0 | 0 | 3 | 0 | 0 | 4 | 13 |
| | Décès | 0 | 0 | 0 | 0 | 1 | 1 | 0 | 0 | 0 | 0 | 0 | 0 | 0 | 0 | 0 | 1 |
| Thyroïdectomie | Cas | 0 | 69 | 0 | 45 | 31 | 145 | 26 | 42 | 0 | 6 | 1 | 6 | 20 | 0 | 101 | 246 |
| | Décès | 0 | 1 | 0 | 0 | 0 | 1 | 0 | 0 | 0 | 0 | 0 | 0 | 0 | 0 | 0 | 1 |
| Tonsilectomie | Cas | 0 | 2 | 0 | 0 | 0 | 2 | 0 | 163 | 0 | 0 | 0 | 0 | 0 | 0 | 163 | 165 |
| | Décès | 0 | 0 | 0 | 0 | 0 | 0 | 0 | 0 | 0 | 0 | 0 | 0 | 0 | 0 | 0 | 0 |
| Salpingectomie/ovariectomie | Cas | 0 | 32 | 0 | 30 | 0 | 62 | 5 | 8 | 0 | 0 | 17 | 20 | 4 | 15 | 69 | 131 |
| | Décès | 0 | 0 | 0 | 0 | 0 | 0 | 0 | 0 | 0 | 0 | 0 | 0 | 0 | 0 | 0 | 0 |
| Ostéosynthèse | Cas | 358 | 236 | 0 | 0 | 97 | 691 | 462 | 133 | 52 | 28 | 6 | 59 | 38 | 23 | 801 | 1492 |

| Actes de chirurgie de 2 ^{ème} et 3 ^{ème} référence | | CHU-CNOS | CHU-Gabriel Toure | CHU-IOTA | CHU-Point G | Hôpital du Mali | Total 3 ^{ème} référence | CHU-BSS de Kati | CHU-Mère Enfant le Luxembourg | H.FD de Kayes | H.HMT de Gao | H.NF de Ségou | H.SD de Mopti | Hôpital de Sikasso | Hôpital de Tombouctou | Total 2 ^{ème} référence | Total général |
|----------------------------------------------------------------------|-------|----------|-------------------|----------|-------------|-----------------|----------------------------------|-----------------|-------------------------------|---------------|--------------|---------------|---------------|--------------------|-----------------------|----------------------------------|---------------|
| | Décès | 0 | 0 | 0 | 0 | 0 | 0 | 0 | 0 | 0 | 0 | 0 | 0 | 0 | 0 | 0 | 0 |
| Prostatectomie | Cas | 0 | 37 | 0 | 51 | 0 | 88 | 0 | 160 | 17 | 79 | 15 | 78 | 143 | 25 | 517 | 605 |
| | Décès | 0 | 0 | 0 | 0 | 0 | 0 | 0 | 0 | 0 | 0 | 0 | 0 | 0 | 0 | 0 | 0 |
| Péritonite | Cas | 0 | 228 | 0 | 43 | 5 | 276 | 31 | 41 | 43 | 54 | 55 | 159 | 68 | 27 | 478 | 754 |
| | Décès | 0 | 21 | 0 | 0 | 0 | 21 | 0 | 0 | 0 | 0 | 6 | 0 | 0 | 0 | 6 | 27 |
| Pathologies vitréo-rétiniennes | Cas | 0 | 0 | 187 | 0 | 0 | 187 | 0 | 0 | 0 | 0 | 0 | 0 | 0 | 0 | 0 | 187 |
| | Décès | 0 | 0 | 0 | 0 | 0 | 0 | 0 | 0 | 0 | 0 | 0 | 0 | 0 | 0 | 0 | 0 |
| Plastie de séquelles de Noma | Cas | 0 | 0 | 0 | 0 | 0 | 0 | 0 | 8 | 0 | 0 | 0 | 0 | 0 | 0 | 8 | 8 |
| | Décès | 0 | 0 | 0 | 0 | 0 | 0 | 0 | 0 | 0 | 0 | 0 | 0 | 0 | 0 | 0 | 0 |
| Principale intervention ORL | Cas | 0 | 26 | 0 | 0 | 14 | 40 | 0 | 2 | 0 | 0 | 37 | 0 | 30 | 0 | 69 | 109 |
| | Décès | 0 | 0 | 0 | 0 | 0 | 0 | 0 | 0 | 0 | 0 | 0 | 0 | 0 | 0 | 0 | 0 |
| Ptosis chirurgie | Cas | 0 | 0 | 23 | 0 | 0 | 23 | 0 | 0 | 1 | 0 | 0 | 2 | 0 | 0 | 3 | 26 |
| | Décès | 0 | 0 | 0 | 0 | 0 | 0 | 0 | 0 | 0 | 0 | 0 | 0 | 0 | 0 | 0 | 0 |
| Autres chir digestive | Cas | 0 | 61 | 0 | 46 | 3 | 110 | 20 | 25 | 13 | 2 | 0 | 115 | 105 | 0 | 280 | 390 |
| | Décès | 0 | 5 | 0 | 1 | 0 | 6 | 0 | 0 | 0 | 0 | 0 | 0 | 0 | 0 | 0 | 6 |
| Autres urologique | Cas | 0 | 33 | 0 | 68 | 0 | 101 | 85 | 69 | 22 | 12 | 47 | 44 | 35 | 0 | 314 | 415 |
| | Décès | 0 | 0 | 0 | 0 | 0 | 0 | 0 | 0 | 0 | 0 | 1 | 0 | 0 | 0 | 1 | 1 |
| Autres gynéco obstétrique | Cas | 0 | 48 | 0 | 49 | 1 | 98 | 9 | 102 | 31 | 20 | 33 | 54 | 25 | 21 | 295 | 393 |
| | Décès | 0 | 0 | 0 | 0 | 0 | 0 | 0 | 4 | 0 | 0 | 1 | 0 | 0 | 0 | 5 | 5 |
| Autres orthopédique / trauma chirurgie | Cas | 0 | 21 | 0 | 0 | 100 | 121 | 170 | 31 | 14 | 9 | 251 | 218 | 0 | 0 | 693 | 814 |
| | Décès | 0 | 0 | 0 | 0 | 1 | 1 | 0 | 0 | 0 | 0 | 0 | 0 | 0 | 0 | 0 | 1 |
| Autres ophtalmo | Cas | 0 | 4 | 2059 | 1 | 6 | 11 | 0 | 17 | 95 | 0 | 12 | 9 | 0 | 0 | 133 | 144 |
| | Décès | 0 | 0 | 0 | 0 | 0 | 0 | 0 | 0 | 0 | 0 | 0 | 0 | 0 | 0 | 0 | 0 |
| Autres ORL | Cas | 0 | 64 | 0 | 1 | 7 | 72 | 0 | 27 | 0 | 0 | 46 | 2 | 31 | 0 | 106 | 178 |
| | Décès | 0 | 0 | 0 | 0 | 0 | 0 | 0 | 0 | 0 | 0 | 0 | 0 | 0 | 0 | 0 | 0 |
| Autres stomatologie | Cas | 1617 | 0 | 0 | 0 | 43 | 1660 | 24 | 12 | 1 | 0 | 0 | 1 | 32 | 0 | 70 | 1730 |
| | Décès | 0 | 0 | 0 | 0 | 0 | 0 | 0 | 0 | 0 | 0 | 0 | 0 | 0 | 0 | 0 | 0 |
| Autres chir générale | Cas | 0 | 7 | 0 | 107 | 20 | 134 | 76 | 171 | 26 | 85 | 147 | 49 | 75 | 0 | 629 | 763 |
| | Décès | 0 | 0 | 0 | 1 | 0 | 1 | 0 | 0 | 0 | 0 | 10 | 0 | 0 | 0 | 10 | 11 |

| Actes de chirurgie de 2 ^{ème} et 3 ^{ème} référence | | CHU-CNOS | CHU-Gabriel Toure | CHU-IOTA | CHU-Point G | Hôpital du Mali | Total 3 ^{ème} référence | CHU-BSS de Kati | CHU-Mère Enfant le Luxembourg | H.FD de Kayes | H.HMT de Gao | H.NF de Ségou | H.SD de Mopti | Hôpital de Sikasso | Hôpital de Tombouctou | Total 2 ^{ème} référence | Total général |
|----------------------------------------------------------------------|-------|----------|-------------------|----------|-------------|-----------------|----------------------------------|-----------------|-------------------------------|---------------|--------------|---------------|---------------|--------------------|-----------------------|----------------------------------|---------------|
| Autres chirurgie | Cas | 0 | 241 | 0 | 35 | 299 | 575 | 0 | 331 | 0 | 54 | 135 | 6 | 0 | 13 | 539 | 1114 |
| | Décès | 0 | 14 | 0 | 0 | 1 | 15 | 0 | 0 | 0 | 0 | 5 | 0 | 0 | 0 | 5 | 20 |
| TOTAL | Cas | 2353 | 2488 | 2269 | 894 | 1156 | 7101 | 1 069 | 2 166 | 494 | 527 | 1 051 | 1 265 | 1 054 | 225 | 7 851 | 14952 |
| | Décès | 0 | 83 | 0 | 5 | 17 | 105 | 0 | 4 | 0 | 0 | 23 | 0 | 0 | 0 | 27 | 132 |

Source : DHIS2

Tableau 29: Nombre et types d'anesthésies réalisées dans les hôpitaux du Mali en 2021

| Hôpital | Locale | Blocs nerveux | Rachianesthésie | Péridurale | Générale | Proportion (%) | Autres anesthésies | Total |
|----------------------------------------|--------------|---------------|-----------------|------------|--------------|----------------|--------------------|--------------|
| CHU-CNOS | 6 | 0 | 0 | 0 | 275 | 97,5 | 1 | 282 |
| CHU-Gabriel Toure | 0 | 0 | 1641 | 6 | 2916 | 55,8 | 663 | 5226 |
| CHU-IOTA | 5705 | 0 | 0 | 0 | 807 | 12,4 | 0 | 6512 |
| CHU-Point G | 3 | 0 | 889 | 4 | 1067 | 54,4 | 0 | 1963 |
| Hôpital du Mali | 17 | 0 | 412 | 4 | 1033 | 66,7 | 82 | 1548 |
| Total 3^{ème} référence | 5731 | 0 | 2942 | 14 | 6098 | 39,3 | 746 | 15531 |
| CHU-BSS de Kati | 52 | 13 | 1 188 | 7 | 495 | 28,2 | 1 | 1756 |
| CHU-Mère Enfant le Luxembourg | 51 | 48 | 1 320 | 115 | 1 580 | 46,5 | 285 | 3399 |
| H.FD de Kayes | 13 | 4 | 531 | 1 | 689 | 55,7 | 0 | 1238 |
| H.HMT de Gao | 181 | 36 | 550 | 0 | 317 | 29,2 | 0 | 1084 |
| H.NF de Ségou | 7 | 0 | 1 446 | 7 | 1 272 | 39,3 | 501 | 3233 |
| H.SD de Mopti | 921 | 280 | 1 026 | 7 | 887 | 28,4 | 0 | 3121 |
| Hôpital de Sikasso | 834 | 0 | 796 | 0 | 492 | 23,2 | 0 | 2122 |
| Hôpital de Tombouctou | 0 | 0 | 338 | 0 | 267 | 44,1 | 0 | 605 |
| Total 2^{ème} référence | 2 059 | 381 | 7 195 | 137 | 5 999 | 36,2 | 787 | 16558 |
| Total général | 7790 | 381 | 10137 | 151 | 12097 | 37,7 | 1533 | 32089 |

Source : DHIS2

L'anesthésie générale prédomine avec 37,7% du total en 2021 contre 39,4% en 2020. Le CHU-CNOS à la proportion d'anesthésie générale la plus élevée (97,5%).

1.5. SOINS SPECIALISES

Tableau 30: Principaux actes d'Odontostomatologie dans les hôpitaux en 2021

| Hôpital | Soins | Extractions | Prothèses mobiles | Prothèses fixes | ODF | Paro | Autres | Total général | % actes par hôpital |
|----------------------------------------|---------------|---------------|-------------------|-----------------|------------|--------------|--------------|---------------|---------------------|
| CHU-CNOS | 24 116 | 45 642 | 175 | 1 064 | 536 | 2 240 | 9 347 | 83 120 | 81,6 |
| Hôpital du Mali | | | | | | | | | |
| Hôpital Gabriel Toure | | | | | | | | | |
| Hôpital Point G | | | | | | | | | |
| IOTA | | | | | | | | | |
| Total 3^{ème} référence | 24 116 | 45 642 | 175 | 1 064 | 536 | 2 240 | 9 347 | 83 120 | 81,6 |
| CHU-BSS de Kati | 922 | 2 221 | 0 | 0 | 0 | 0 | 257 | 3 400 | 3,3 |
| CHU-Mère Enfant le Luxembourg | 1 760 | 580 | 40 | 890 | 15 | 10 | 875 | 4 170 | 4,1 |
| H.FD de Kayes | 763 | 476 | 0 | 4 | 9 | 16 | 101 | 1 369 | 1,3 |
| H.HMT de Gao | 1 779 | 1 111 | 0 | 0 | 0 | 21 | 69 | 2 980 | 2,9 |
| H.NF de Ségou | 2 628 | 741 | 0 | 198 | 0 | 0 | 48 | 3 615 | 3,5 |
| H.SD de Mopti | 312 | 499 | 0 | 57 | 0 | 92 | 123 | 1 083 | 1,1 |
| Hôpital de Sikasso | 190 | 931 | 0 | 50 | 0 | 0 | 18 | 1 189 | 1,2 |
| Hôpital de Tombouctou | 478 | 423 | 0 | 17 | 0 | 0 | 60 | 978 | 1,0 |
| Total 2^{ème} référence | 8 832 | 6 982 | 40 | 1 216 | 24 | 139 | 1 551 | 18 784 | 18,4 |
| Total général | 32948 | 52624 | 215 | 2280 | 560 | 2379 | 10898 | 101904 | 100 |

Source DHIS2

En 2021, l'essentiel des actes d'odontostomatologie ont été réalisés par le CHU-CNOS avec un taux de 81,6% suivi de CHU-Mère Enfant le Luxembourg avec 4,1%. Le CHU-CNOS a réalisé le plus grand nombre (1064) de prothèses fixes en 2021.

Tableau 31: Principales activités d'ophtalmologie dans les hôpitaux en 2021

| Hôpital | Consultations orthoptiques | Consultations d'optométrie | Prothèses oculaires | Greffes de cornée | Lunettes oculaires | Autres consultations | Total |
|----------------------------------------|----------------------------|----------------------------|---------------------|-------------------|--------------------|----------------------|--------------|
| CHU-CNOS | | | | | | | |
| CHU-Gabriel Toure | | | | | | | |
| CHU-IOTA | 0 | 4 423 | 0 | 0 | 0 | 0 | 4423 |
| CHU-Point G | 513 | 0 | 0 | 0 | 0 | 2014 | 2527 |
| Hôpital du Mali | 0 | 90 | 0 | 0 | 0 | 0 | 90 |
| Total 3^{ème} référence | 513 | 90 | 0 | 0 | 0 | 2014 | 2617 |
| CHU-BSS de Kati | 0 | 0 | 0 | 0 | 182 | 1456 | 1638 |
| CHU-Mère Enfant le Luxembourg | 126 | 524 | 0 | 0 | 359 | 4 130 | 1009 |
| H.FD de Kayes | 8 | 1201 | 0 | 0 | 0 | 0 | 1209 |
| H.HMT de Gao | 155 | 270 | 0 | 0 | 0 | 2059 | 2484 |
| H.NF de Ségou | 0 | 2617 | 0 | 0 | 0 | 7011 | 9628 |
| H.SD de Mopti | 5664 | 457 | 0 | 0 | 141 | 0 | 6262 |
| Hôpital de Sikasso | 3493 | 0 | 0 | 0 | 0 | 0 | 3493 |
| Hôpital de Tombouctou | 0 | 0 | 0 | 0 | 0 | 5777 | 5777 |
| Total 2^{ème} référence | 9446 | 5069 | 0 | 0 | 682 | 16303 | 31500 |
| Total | 9959 | 5159 | 0 | 0 | 682 | 18317 | 34117 |

Source : DHIS2

En 2021, l'ensemble des hôpitaux ont réalisé 34117 consultations ophtalmologiques. Les hôpitaux de 2^{ème} référence ont réalisé plus de consultations orthoptiques (9959) et des autres consultations ophtalmologiques (16303).

Tableau 32: Autres activités ophtalmologiques dans les hôpitaux en 2021

| Hôpital | Interventions chirurgicales à l'hôpital | Stratégie avancée | | |
|----------------------------------------|-----------------------------------------|-----------------------------|--------------------------------|------------|
| | | Interventions chirurgicales | Consultations en ophtalmologie | Optométrie |
| CHU-CNOS | | | | |
| CHU-Gabriel Toure | | | | |
| CHU-IOTA | 7105 | 0 | 0 | 0 |
| CHU-Point G | 0 | 0 | 0 | 0 |
| Hôpital du Mali | 225 | 0 | 0 | 0 |
| Total 3^{ème} référence | 7330 | 0 | 0 | 0 |
| CHU-BSS de Kati | 69 | 0 | 0 | 0 |
| CHU-Mère Enfant le Luxembourg | 172 | 49 | 0 | 527 |
| H.FD de Kayes | 1282 | 0 | 0 | 0 |
| H.HMT de Gao | 261 | 0 | 0 | 0 |
| H.NF de Ségou | 700 | 0 | 0 | 0 |
| H.SD de Mopti | 425 | 500 | 0 | 0 |
| Hôpital de Sikasso | 160 | 0 | 0 | 0 |
| Hôpital de Tombouctou | 94 | 374 | 0 | 0 |
| Total 2^{ème} référence | 3163 | 923 | 0 | 527 |
| Total général | 10493 | 923 | 0 | 527 |

Les activités menées en stratégie avancée en ophtalmologie (consultation et intervention chirurgicale) sont réalisées à travers l'appui des ONG).

Tableau 33: Autres examens et mode de traitement ophtalmologiques dans les hôpitaux en 2021.

| Hôpital | Explorations fonctionnelles | | | | Angiographie | Traitement au Laser | |
|----------------------------------------|----------------------------------|--------------|-----------|---------------------|-------------------------------|---------------------|------------|
| | Electrophysiologie (PEV-ERG-EOG) | Champ visuel | Lancaster | Vision des couleurs | Rétinographie non mydriatique | Argon | Yag |
| CHU-CNOS | | | | | | | |
| CHU-Gabriel Toure | | | | | | | |
| CHU-IOTA | 216 | 4096 | 0 | 4 | 445 | 1003 | 100 |
| CHU-Point G | 0 | 0 | 0 | 0 | 0 | 0 | 0 |
| Hôpital du Mali | 0 | 0 | 0 | 0 | 0 | 0 | 0 |
| Total 3^{ème} référence | 216 | 4096 | 0 | 4 | 445 | 1003 | 100 |
| CHU-BSS de Kati | - | - | - | - | - | - | - |
| CHU-Mère Enfant le Luxembourg | - | - | - | - | - | - | - |
| H.FD de Kayes | - | - | - | - | - | - | - |
| H.HMT de Gao | - | - | - | - | - | - | - |
| H.NF de Ségou | - | - | - | - | - | - | - |
| H.SD de Mopti | - | - | - | - | - | - | 2 |
| Hôpital de Sikasso | - | - | - | - | - | - | - |
| Hôpital de Tombouctou | - | - | - | - | - | - | - |
| Total 2^{ème} référence | - | - | - | - | - | - | 2 |
| Total général | 216 | 4096 | 0 | 4 | 445 | 1003 | 102 |

Source DHIS2

En 2021, l'acte le plus réalisé est le champ visuel avec 4096 contre 3715 en 2020.

Tableau 34: Dialyse et mode de traitement dans les hôpitaux en 2021

| Hôpital | Nombre de patients dialyse | Nombre de séance dialyse |
|----------------------------------------|----------------------------|--------------------------|
| CHU-CNOS | | |
| CHU-Gabriel Toure | - | - |
| CHU-IOTA | - | - |
| CHU-Point G | 373 | 31561 |
| Hôpital du Mali | - | - |
| Total 3^{ème} référence | 373 | 31561 |
| CHU-BSS de Kati | 0 | 0 |
| CHU-Mère Enfant le Luxembourg | - | 4031 |
| H.FD de Kayes | 0 | 0 |
| H.HMT de Gao | 0 | 0 |
| H.NF de Ségou | 72 | 5003 |
| H.SD de Mopti | 0 | 0 |
| Hôpital de Sikasso | 62 | 5654 |
| Hôpital de Tombouctou | 0 | 0 |
| Total 2^{ème} référence | 134 | 14 688 |
| Total général | 507 | 46 249 |

Source : DHIS2

Les activités de dialyse ont été menées au CHU Point G, H.NF Ségou et à l'Hôpital de Sikasso. Par ailleurs l'hôpital de SD de Mopti, CHU-Mère Enfant le Luxembourg ont également mené des activités de dialyse, cependant, toutes données ne sont pas disponibles.

Tableau 35: Radiothérapie et mode de traitement dans les hôpitaux en 2021

| Hôpital | Nombre d'irradiation | Nombre des Patients Sous SIM/VIR | Nombre de CHAMPS/T | Nombre de Patients en Cours /T | Nombre de Patients en Fin/T |
|----------------------------------------|----------------------|----------------------------------|--------------------|--------------------------------|-----------------------------|
| CHU-CNOS | | | | | |
| CHU-Gabriel Toure | - | - | - | - | - |
| CHU-IOTA | | | | | |
| CHU-Point G | - | - | - | - | - |
| Hôpital du Mali | 3 700 | 410 | 12 302 | 221 | 131 |
| Total 3^{ème} référence | 3 700 | 410 | 12 302 | 221 | 131 |
| CHU-BSS de Kati | - | - | - | - | - |
| CHU-Mère Enfant le Luxembourg | - | - | - | - | - |
| H.FD de Kayes | - | - | - | - | - |
| H.HMT de Gao | - | - | - | - | - |
| H.NF de Ségou | - | - | - | - | - |
| H.SD de Mopti | - | - | - | - | - |
| Hôpital de Sikasso | - | - | - | - | - |
| Hôpital de Tombouctou | - | - | - | - | - |
| Total 2^{ème} Référence | - | - | - | - | - |
| Total général | 3 700 | 410 | 12 302 | 221 | 131 |

Source : DHIS2

Les activités de radiothérapie ont été réalisées uniquement à l'hôpital du Mali.

Tableau 36: Activités de Kinésithérapie dans les hôpitaux en 2021.

| Hôpital | Séances de rééducation fonctionnelle | Appareillages |
|----------------------------------------|--------------------------------------|---------------|
| CHU-CNOS | | |
| CHU-Gabriel Toure | 3856 | |
| CHU-IOTA | - | |
| CHU-Point G | 2524 | |
| Hôpital du Mali | 6229 | |
| Total 3^{ème} référence | 12609 | |
| CHU-BSS de Kati | 4898 | 0 |
| CHU-Mère Enfant le Luxembourg | 5195 | |
| H.FD de Kayes | 1572 | 22 |
| H.HMT de Gao | - | |
| H.NF de Ségou | 3957 | 105 |
| H.SD de Mopti | 4123 | 0 |
| Hôpital de Sikasso | 442 | 148 |
| Hôpital de Tombouctou | 1672 | 0 |
| Total 2^{ème} référence | 21859 | 275 |
| Total général | 34 468 | 275 |

Source *DHIS2*

En 2021, un total de 34468 séances de rééducation ont été réalisées au niveau des hôpitaux du Mali.

Tableau 37: Activité d'EEG dans les hôpitaux en 2021.

| Hôpital | EEG |
|----------------------------------------|------------|
| CHU-CNOS | |
| CHU-Gabriel Toure | |
| CHU-IOTA | |
| CHU-Point G | 350 |
| Hôpital du Mali | |
| Total 3^{ème} référence | 350 |
| CHU-BSS de Kati | - |
| CHU-Mère Enfant le Luxembourg | 368 |
| H.FD de Kayes | - |
| H.HMT de Gao | - |
| H.NF de Ségou | - |
| H.SD de Mopti | - |
| Hôpital de Sikasso | - |
| Hôpital de Tombouctou | - |
| Total 2^{ème} référence | 368 |
| Total général | 718 |

En 2021, les activités de neurologie sont réalisées aux CHU-Mère Enfant le Luxembourg et l'hôpital Point G.

1.6. ACTIVITES DE LABORATOIRE

Tableau 38: Activités de laboratoire par types d'analyses dans les hôpitaux en 2021

| Hôpital | Hématologie | Immunologie/ sérologie | Parasitologie/ mycologie | Bactériologie | Biochimie | Autres Labo | Total général |
|----------------------------------------|---------------|---------------------------|-----------------------------|---------------|---------------|----------------|------------------|
| CHU-CNOS | 2949 | 1984 | 182 | - | 2452 | 0 | 7567 |
| CHU-Gabriel Toure | 36917 | 9084 | 21009 | 1580 | 51112 | 32700 | 152402 |
| CHU-IOTA | 9745 | - | - | - | 4861 | 0 | 14606 |
| CHU-Point G | 8380 | 3305 | 4623 | 4214 | 23716 | 580 | 44818 |
| Hôpital du Mali | 26599 | 12765 | 10375 | 3064 | 57606 | 236 | 110645 |
| Total 3^{ème} référence | 84590 | 27138 | 36189 | 8858 | 139747 | 33516 | 330038 |
| CHU-BSS de Kati | 33006 | 10110 | 9648 | 0 | 17261 | 0 | 70025 |
| CHU-Mère Enfant le Luxembourg | 33187 | 24804 | 14626 | 3360 | 55481 | 14059 | 131458 |
| H.FD de Kayes | 26755 | 33066 | 5430 | 63 | 12622 | 933 | 78869 |
| H.HMT de Gao | 24296 | 14243 | 3821 | 31 | 16387 | 0 | 58778 |
| H.NF de Ségou | 248142 | 42644 | 11418 | 1018 | 27603 | 0 | 330825 |
| H.SD de Mopti | 7432 | 54689 | 13283 | 808 | 24473 | 0 | 100685 |
| Hôpital de Sikasso | 24575 | 14958 | 11011 | 2098 | 36291 | 2912 | 91845 |
| Hôpital de Tombouctou | 11524 | 19405 | 8345 | 424 | 15667 | 0 | 55365 |
| Total 2^{ème} référence | 408917 | 213919 | 77582 | 7802 | 205785 | 3845 | 917850 |
| Total général | 493507 | 241057 | 113771 | 16660 | 345532 | 37361 | 1247888 |

Source DHIS2

Pour l'ensemble des hôpitaux, **1247888** examens de laboratoires ont été réalisés en 2021 contre 1 046 295 en 2020. Ils sont dominés par les examens d'Hématologie et de Biochimie avec respectivement 493 507 et 345 532 examens. Il est à noter que 37361 autres examens de laboratoire non spécifiés ont été réalisés dans les hôpitaux.

Tableau 39: Autres activités de laboratoire dans les hôpitaux en 2021

| Hôpital | Recherche Plasmodium | | | Recherche BK | | | Test de VIH | | |
|----------------------------------------|----------------------|--------------|-------------|--------------|-----------|-------------|--------------|-------------|-------------|
| | Nbre réalisé | positif | % | Nbre réalisé | positif | % | réalisé | positif | % |
| CHU-CNOS | 211 | 52 | 24,6 | 72 | 0 | 0 | 862 | 6 | 0,7 |
| CHU-Gabriel Toure | 18309 | 13395 | 73,2 | 0 | 0 | 0 | 3071 | 265 | 8,6 |
| CHU-IOTA | | | | | | | | | |
| CHU-Point G | 4559 | 1744 | 38,3 | 806 | 62 | 7,7 | 1009 | 329 | 32,6 |
| Hôpital du Mali | 10291 | 1569 | 15,3 | 0 | 0 | 0 | 124 | 5 | 4 |
| Total 3^{ème} référence | 33370 | 16760 | 50,2 | 878 | 62 | 7,7 | 5066 | 605 | 11,9 |
| CHU-BSS de Kati | 7150 | 943 | 13,2 | 0 | 0 | 0 | 0 | 0 | 0 |
| CHU-Mère Enfant le Luxembourg | 14558 | 6966 | 47,9 | 0 | 0 | 0 | 2270 | 103 | 4,5 |
| H.FD de Kayes | 5448 | 283 | 5,2 | 0 | 0 | 0 | 7203 | 174 | 2,4 |
| H.HMT de Gao | 6687 | 1466 | 21,9 | 0 | 0 | 0 | 3439 | 12 | 0,35 |
| H.NF de Ségou | 9576 | 4523 | 47,2 | 168 | 14 | 8,3 | 8524 | 221 | 2,6 |
| H.SD de Mopti | 13177 | 4974 | 37,8 | 0 | 0 | 0 | 9160 | 306 | 3,3 |
| Hôpital de Sikasso | 8542 | 2372 | 27,8 | 0 | 0 | 0 | 3110 | 224 | 7,2 |
| Hôpital de Tombouctou | 8303 | 3674 | 44,3 | 145 | 18 | 12,4 | 3202 | 78 | 2,4 |
| Total 2^{ème} référence | 73441 | 25201 | 34,3 | 313 | 32 | 10,2 | 36908 | 1118 | 3 |
| Total général | 106811 | 41961 | 39,3 | 1191 | 94 | 8,3 | 41974 | 1723 | 4,1 |

Source DHIS2

Les hôpitaux du Point G et de Mopti ont notifié plus de cas de VIH positifs avec respectivement 329 et 306. En 3^{ème} référence, la recherche BK n'est réalisée qu'au CHU du Point G avec 7,7% de cas positifs.

En 2^{ème} référence l'hôpital de Tombouctou est celui qui a enregistré le plus de cas positif de recherche BK avec 12,4%.

Tableau 40: Activités de dosage des hormones spécifiques et médecine nucléaire dans les hôpitaux en 2021

| Hôpital | PSA | TSH | T4 | T3 |
|----------------------------------------|--------------|--------------|--------------|------------|
| CHU-CNOS | | | | |
| CHU-Gabriel Toure | - | - | - | - |
| CHU-IOTA | | | | |
| CHU-Point G | - | - | - | - |
| Hôpital du Mali | - | - | - | - |
| Total 3^{ème} référence | | | | |
| CHU-BSS de Kati | 0 | 0 | 0 | 0 |
| CHU-Mère Enfant le Luxembourg | 779 | 1 850 | 718 | 166 |
| H.FD de Kayes | 0 | 0 | 0 | 0 |
| H.HMT de Gao | 0 | 0 | 0 | 0 |
| H.NF de Ségou | 229 | 1 273 | 309 | 148 |
| H.SD de Mopti | 0 | 0 | 0 | 0 |
| Hôpital de Sikasso | 163 | 148 | 110 | 56 |
| Hôpital de Tombouctou | 0 | 0 | 0 | 0 |
| Total 2^{ème} référence | 1 171 | 3 271 | 1 137 | 370 |
| Total général | 1 171 | 3 271 | 1 137 | 370 |

Source DHIS2

Seuls les CHU-Mère Enfant le Luxembourg, Hôpital de Sikasso et Ségou ont réalisé et rapporté les activités de dosage des hormones spécifiques.

Tableau 41: Activités d'anatomie et cytologie pathologique dans les hôpitaux en 2021

| Hôpital | Cytologie FCV Anatomie et cytologie pathologique | Biopsie Anatomie et cytologie pathologique | Pièce Unique (Petite Pièce) Anatomie et cytologie pathologique | Pièce Multiple (Grosse Pièce) Anatomie et cytologie pathologique |
|----------------------------------------|-----------------------------------------------------------|-----------------------------------------------------|----------------------------------------------------------------------------|------------------------------------------------------------------------------|
| CHU-Gabriel Toure | - | - | - | - |
| CHU-HDB | - | - | - | - |
| CHU-IOTA | - | - | - | - |
| CHU-Point G | 575 | 1 468 | 2 767 | 254 |
| hôpital du Mali | 6 | 125 | 233 | 0 |
| Total 3^{ème} référence | 581 | 1 593 | 3 000 | 254 |
| CHU-BSS de Kati | - | - | - | - |
| CHU-Mère Enfant le Luxembourg | - | - | - | - |
| H.FD de Kayes | - | - | - | - |
| H.HMT de Gao | - | - | - | - |
| H.NF de Ségou | - | - | - | - |
| H.SD de Mopti | - | - | - | - |
| Hôpital de Sikasso | - | - | - | - |
| Hôpital de Tombouctou | - | - | - | - |
| Total 2^{ème} référence | - | - | - | - |
| Total général | 581 | 1 593 | 3 000 | 254 |

Source DHIS2

En 2021, les activités d'anatomie et cytologie pathologique n'ont été réalisées au CHU du Point G et à l'hôpital du Mali.

Tableau 42: Activité de l'hémato oncologie médicale en 2021

| Hôpital | Chimiothérapie |
|----------------------------------------|----------------|
| CHU-CNOS | - |
| CHU-Gabriel Toure | 1 827 |
| CHU-IOTA | - |
| CHU-Point G | 3 996 |
| Hôpital du Mali | 154 |
| Total 3^{ème} référence | 5 977 |
| CHU-BSS de Kati | - |
| CHU-Mère Enfant le Luxembourg | 5 313 |
| H.FD de Kayes | - |
| H.HMT de Gao | - |
| H.NF de Ségou | - |
| H.SD de Mopti | - |
| Hôpital de Sikasso | - |
| Hôpital de Tombouctou | - |
| Total 2^{ème} référence | 5 313 |
| Total général | 11290 |

Source *DHIS2*

En 2021, l'hôpital Mère Enfant le Luxembourg a réalisé plus de chimiothérapie soit 5 313.

1.7.ACTIVITES D'IMAGERIE MEDICALE

1.7.1 Radiologie

Tableau 43: Activités d'imagerie médicale Radio sans préparation dans les hôpitaux en 2021.

| Hôpital | Cliché sans préparation os | Cliché sans préparation poumon | Abdomen Sans Préparation | Mammographie | Panoramique | Densitométrie osseuse | Autres radiologie sans préparation | Total sans préparation |
|----------------------------------------|----------------------------|--------------------------------|--------------------------|--------------|-------------|-----------------------|------------------------------------|------------------------|
| CHU-CNOS | - | - | - | - | 3215 | - | - | 3215 |
| CHU-Gabriel Toure | 12365 | 4036 | 714 | 97 | - | 626 | | 17838 |
| CHU-IOTA | | | | | | | | |
| CHU-Point G | 514 | 1338 | 60 | 42 | - | - | - | 1954 |
| Hôpital du Mali | 5405 | 4272 | 159 | 6 | - | - | 89 | 9931 |
| Total 3^{ème} référence | 18284 | 9646 | 933 | 145 | 3215 | 626 | 89 | 32938 |
| CHU-BSS de Kati | 8730 | 1854 | 79 | - | - | - | - | 10663 |
| CHU-Mère Enfant le Luxembourg | 9073 | 6104 | 463 | - | - | - | - | 15640 |
| H.FD de Kayes | 2608 | 1909 | 157 | - | - | - | 309 | 4983 |
| H.HMT de Gao | 3545 | 2485 | 92 | - | - | - | 1 | 6123 |
| H.NF de Ségou | 6687 | 3061 | 206 | - | - | - | 33 | 9987 |
| H.SD de Mopti | 4891 | 4620 | 268 | - | - | - | 286 | 10065 |
| Hôpital de Sikasso | 5578 | 1834 | 122 | 82 | - | - | 73 | 7689 |
| Hôpital de Tombouctou | 1403 | 1247 | 97 | - | - | - | 0 | 2747 |
| Total 2^{ème} référence | 42515 | 23114 | 1484 | 82 | - | - | 702 | 67897 |
| Total général | 60799 | 32760 | 2417 | 227 | 3215 | 626 | 791 | 100835 |

Source DHIS2

En 2021, les hôpitaux ont effectué 100 835 radios sans préparations dont 60 799 clichés des os soit 58%. En dehors des hôpitaux de 3^{ème} référence seul l'hôpital de Sikasso a réalisé la mammographie.

Tableau 44: Imagerie médicale en radio avec produit de contraste dans les hôpitaux en 2021

| Hôpital | Radiologie avec produit de contraste T.O.G.D | Lavement baryté | Urographie Intra Veineuse | Hystéro salpingographie | Radiologie avec produit de contraste UCR | Autres radiologie avec produit de contraste | TOTAL avec produit de contraste |
|----------------------------------------|----------------------------------------------|-----------------|---------------------------|-------------------------|------------------------------------------|---------------------------------------------|---------------------------------|
| CHU-CNOS | - | - | - | - | - | - | - |
| CHU-Gabriel Toure | - | - | - | - | - | - | - |
| CHU-IOTA | - | - | - | - | - | - | - |
| CHU-Point G | 7 | 8 | - | - | 14 | 6 | 35 |
| Hôpital du Mali | 36 | 3 | 22 | 135 | 3 | 23 | 222 |
| Total 3^{ème} référence | 43 | 11 | 22 | 135 | 17 | 29 | 257 |
| CHU-BSS de Kati | - | 1 | 1 | 76 | 25 | 2 | 105 |
| CHU-Mère Enfant le Luxembourg | 1 | - | 5 | - | - | - | 6 |
| H.FD de Kayes | - | - | 12 | 92 | 9 | - | 113 |
| H.HMT de Gao | - | - | - | - | - | - | - |
| H.NF de Ségou | 12 | 5 | 30 | 52 | 21 | - | 120 |
| H.SD de Mopti | 28 | 34 | 118 | 188 | 76 | 1 | 445 |
| Hôpital de Sikasso | - | 2 | 1 | 51 | - | 20 | 74 |
| Hôpital de Tombouctou | - | - | - | - | - | - | - |
| Total 2^{ème} référence | 41 | 42 | 167 | 459 | 131 | 23 | 863 |
| Total général | 84 | 53 | 189 | 594 | 148 | 52 | 1120 |

Source DHIS2

En 2021, les hôpitaux ont effectué 1120 Radios avec produit de contraste dont 594 hystéro salpingographie soit 52%.

1.7.2 Echographie

Tableau 45: Activités d'imagerie médicale en échographie dans les hôpitaux en 2021.

| Hôpital | Echographie Pelviennes | | Echographie Abdominales | | Echographie Obstétricales | | Echographie doppler | | Echographie cardiaque | | Autres Echographie | | Mode A | | Mode B | |
|----------------------------------------|------------------------|-----------------------|-------------------------|-----------------------|---------------------------|-----------------------|---------------------|-----------------------|-----------------------|-----------------------|--------------------|-----------------------|-------------|-----------------------|-------------|-----------------------|
| | Nombre | % Réalisé par hôpital | Nombre | % Réalisé par hôpital | Nombre | % Réalisé par hôpital | Nombre | % Réalisé par hôpital | Nombre | % Réalisé par hôpital | Nombre | % Réalisé par hôpital | Nombre | % Réalisé par hôpital | Nombre | % Réalisé par hôpital |
| CHU-CNOS | | | | | | | | | | | - | - | - | - | - | - |
| CHU-Gabriel Toure | 790 | 8,15 | 976 | 8,92 | 396 | 4,22 | 96 | 4,32 | - | 0,00 | 110 | 1,98 | 0 | 0,00 | 0 | 0,00 |
| CHU-IOTA | | | | | | | | | | | 1777 | 32,04 | 5419 | 100,00 | 4830 | 100,00 |
| CHU-Point G | 454 | 4,68 | 680 | 6,22 | 435 | 4,63 | 259 | 11,67 | - | - | - | - | - | - | - | - |
| Hôpital du Mali | 1476 | 15,22 | 549 | 5,02 | 346 | 3,68 | 356 | 16,04 | 739 | 15,34 | 674 | 12,15 | - | - | - | - |
| Total 3^{ème} référence | 2720 | 28,05 | 2205 | 20,16 | 1177 | 12,53 | 711 | 32,03 | 739 | 15,34 | 2561 | 46,18 | 5419 | 100,00 | 4830 | 100,00 |
| CHU-BSS de Kati | 990 | 10,21 | 1544 | 14,11 | 1527 | 16,26 | 2 | 0,09 | 332 | 6,89 | 245 | 4,42 | 0 | 0,00 | 0 | 0,00 |
| CHU-Mère Enfant le Luxembourg | 1451 | 14,96 | 1001 | 9,15 | 986 | 10,50 | 1224 | 55,14 | 3083 | 63,99 | 638 | 11,50 | 0 | 0,00 | 0 | 0,00 |
| H.FD de Kayes | 559 | 5,77 | 1267 | 11,58 | 888 | 9,46 | 261 | 11,76 | 26 | 0,54 | 167 | 3,01 | 0 | 0,00 | 0 | 0,00 |
| H.HMT de Gao | 1610 | 16,60 | 1575 | 14,40 | 1702 | 18,13 | 0 | 0,00 | 0 | 0,00 | 195 | 3,52 | 0 | 0,00 | 0 | 0,00 |
| H.NF de Ségou | 847 | 8,74 | 747 | 6,83 | 871 | 9,28 | 0 | 0,00 | 256 | 5,31 | 649 | 11,70 | 0 | 0,00 | 0 | 0,00 |
| H.SD de Mopti | 513 | 5,29 | 315 | 2,88 | 519 | 5,53 | 0 | 0,00 | 0 | 0,00 | 555 | 10,01 | 0 | 0,00 | 0 | 0,00 |
| Hôpital de Sikasso | 269 | 2,77 | 1540 | 14,08 | 644 | 6,86 | 0 | 0,00 | 0 | 0,00 | 536 | 9,66 | 0 | 0,00 | 0 | 0,00 |
| Hôpital de Tombouctou | 737 | 7,60 | 746 | 6,82 | 1076 | 11,46 | 22 | 0,99 | 382 | 7,93 | 0 | 0,00 | 0 | 0,00 | 0 | 0,00 |
| Total 2^{ème} référence | 6976 | 71,95 | 8735 | 79,84 | 8213 | 87,47 | 1509 | 67,97 | 4079 | 84,66 | 2985 | 53,82 | 0 | 0,00 | 0 | 0,00 |
| Total général | 9696 | 100,00 | 10940 | 100,00 | 9390 | 100,00 | 2220 | 100,00 | 4818 | 100,00 | 5546 | 100,00 | 5419 | 100,00 | 4830 | 100,00 |

Source DHIS2

1.7.3 Imagerie spécialisée

Tableau 46: Activités d'imagerie médicale spécialisée dans les hôpitaux en 2021

| Hôpital | IRM | Tomodensitométrie (scanner) | Angiographie | Myélographie | TOTAL imagerie spécialisée |
|----------------------------------------|------------|-----------------------------|--------------|--------------|----------------------------|
| CHU-CNOS | - | - | - | - | - |
| CHU-Gabriel Toure | 0 | 6057 | 0 | 0 | 6057 |
| CHU-IOTA | 0 | 0 | 1505 | 0 | 1505 |
| CHU-Point G | 0 | 337 | 0 | 0 | 337 |
| Hôpital du Mali | 351 | 6005 | 0 | 15 | 6371 |
| Total 3^{ème} référence | 351 | 12399 | 1505 | 15 | 14270 |
| CHU-BSS de Kati | 0 | 3035 | 0 | 0 | 3035 |
| CHU-Mère Enfant le Luxembourg | 45 | 7039 | 671 | 11 | 7766 |
| H.FD de Kayes | 0 | 0 | 0 | 0 | 0 |
| H.HMT de Gao | 8 | 56 | 0 | 0 | 64 |
| H.NF de Ségou | 0 | 1801 | 61 | 0 | 1862 |
| H.SD de Mopti | 0 | 816 | 0 | 0 | 816 |
| Hôpital de Sikasso | 0 | 1502 | 39 | 8 | 1549 |
| Hôpital de Tombouctou | 0 | 0 | 0 | 0 | 0 |
| Total 2^{ème} référence | 53 | 14249 | 771 | 19 | 15092 |
| Total général | 404 | 26648 | 2276 | 34 | 29362 |

Source DHIS2

Parmi les imageries spécialisées, la tomodensitométrie (scanner) est le plus utilisé en 2021 avec 26 648 dont 12 399 et 14 249 respectivement pour les hôpitaux de 3^{ème} et de 2^{ème} référence.

1.7.4 Endoscopies

Tableau 47: Activités d'imagerie médicale en endoscopie dans les hôpitaux en 2021

| Hôpital | Fibrosco pie digestiv e | Fibrosco pie bronchi que | Ano rectosc opie | Laparosc opie | Colonosc opie | Cystosc opie | Autres endosco pies | TOTAL endosco pies |
|----------------------------------------|----------------------------------|-----------------------------------|------------------------|------------------|------------------|-----------------|---------------------------|--------------------------|
| CHU-CNOS | | | | | | | | |
| CHU-Gabriel Toure | 265 | 0 | 16 | 0 | 0 | 0 | 0 | 281 |
| CHU-IOTA | | | | | | | | |
| CHU-Point G | ND | ND | ND | ND | ND | ND | ND | ND |
| Hôpital du Mali | 105 | 0 | 0 | 0 | 15 | 0 | 0 | 120 |
| Total 3^{ème} référence | 370 | | 16 | | 15 | | | 401 |
| CHU-BSS de Kati | 0 | 0 | 0 | 0 | 0 | 0 | 0 | 0 |
| CHU-Mère Enfant le Luxembourg | 1 733 | | 175 | 0 | 0 | 0 | 0 | 1 908 |
| H.FD de Kayes | 0 | 0 | 0 | 0 | 0 | 0 | 0 | 0 |
| H.HMT de Gao | 0 | 0 | 0 | 0 | 0 | 0 | 0 | 0 |
| H.NF de Ségou | 0 | 0 | 0 | 0 | 0 | 0 | 0 | 0 |
| H.SD de Mopti | 0 | 0 | 0 | 0 | 0 | 0 | 0 | 0 |
| Hôpital de Sikasso | 296 | 0 | 0 | 0 | 0 | 15 | 0 | 311 |
| Hôpital de Tombouctou | 120 | 0 | 116 | 0 | 0 | 0 | 0 | 236 |
| Total 2^{ème} référence | 2 149 | 0 | 291 | 0 | 0 | 15 | 0 | 2 455 |
| Total général | 2 519 | 0 | 307 | 0 | 15 | 15 | 0 | 2 856 |

Source DHIS2

En 2021, au total 2 856 endoscopies ont été réalisées dont 2 519 fibroscopies digestives soit 88,2%.

1.8. PHARMACIE HOSPITALIERE

Tableau 48: Disponibilité des médicaments essentiels dans les hôpitaux en 2021

| Hôpital | Nombre moyen de jours sans rupture des médicaments vitaux | Ordonnances traitées | Ordonnances totalement servies | Nb moyen de médicaments par ordonnance | Taux de disponibilité des médicaments vitaux |
|----------------------------------------|-----------------------------------------------------------|----------------------|--------------------------------|----------------------------------------|----------------------------------------------|
| CHU-CNOS | 349 | 14937 | 11664 | 4 | 95,6 |
| CHU-Gabriel Toure | 333 | 265326 | 144136 | 5 | 91,2 |
| CHU-IOTA | NA | NA | NA | NA | NA |
| CHU-Point G | 251 | ND | ND | ND | 68,8 |
| Hôpital du Mali | 308 | 31673 | 16649 | 3 | 84,4 |
| Total 3^{ème} référence | | 311936 | 172449 | - | 85 |
| CHU-BSS de Kati | 365 | 10176 | 9184 | 6 | 100 |
| CHU-Mère Enfant le Luxembourg | 0 | 49366 | 43806 | 6 | 0 |
| H.FD de Kayes | 350 | 32315 | 30220 | 4 | 95,9 |
| H.HMT de Gao | 358 | 50147 | 47545 | 2 | 98,1 |
| H.NF de Ségou | 365 | 63504 | 53650 | 2 | 100 |
| H.SD de Mopti | 363 | 51485 | 48656 | 4 | 99,5 |
| Hôpital de Sikasso | 354 | 17566 | 17100 | 6 | 97 |
| Hôpital de Tombouctou | 348 | 19258 | 18295 | 3 | 95,3 |
| Total 2^{ème} référence | | 293817 | 268456 | - | 98 |
| Total général | | 605753 | 440905 | - | 93,3 |

Source : DHIS2

Les taux de disponibilité les plus faibles ont été observés au CHU Point G (68,8%) et l'hôpital du Mali (84,4%).

| Morbidity / mortality | | CHU-CNOS | CHU-Gabriel Touré | CHU-IOTA | CHU-Point G | Hôpital du Mali | Total 3 ^{ème} référence | CHU-BSS de Kati | CHU-Mère Enfant le Luxembourg | H.FD de Kayes | H.HMT de Gao | H.NF de Ségou | H.SD de Mopti | Hôpital de Sikasso | Hôpital de Tombouctou | Total 2 ^{ème} référence | Total général |
|------------------------------------------|-------|----------|-------------------|----------|-------------|-----------------|----------------------------------|-----------------|-------------------------------|---------------|--------------|---------------|---------------|--------------------|-----------------------|----------------------------------|---------------|
| Onchocercose | Cas | ND | 0 | ND | ND | 0 | - | 0 | 0 | 0 | 0 | 0 | 0 | 0 | 0 | - | - |
| Otite aiguë | Cas | ND | 2 143 | ND | ND | 480 | 2 623 | 0 | 0 | 1 443 | 70 | 734 | 155 | 146 | 339 | 2 887 | 5 510 |
| Otite purulente | Cas | ND | 135 | ND | ND | 91 | 226 | 0 | 0 | 217 | 70 | 233 | 27 | 118 | 224 | 889 | 1 115 |
| Pyodermite | Cas | ND | 63 | ND | ND | 0 | 63 | 0 | 0 | 342 | 0 | 86 | 0 | 6 | 217 | 651 | 714 |
| Sinusite | Cas | ND | 86 | ND | ND | 91 | 177 | 0 | 0 | 159 | 5 | 88 | 34 | 15 | 4 | 305 | 482 |
| Teigne | Cas | ND | 16 | ND | ND | 0 | 16 | 0 | 0 | 9 | 0 | 135 | 0 | 23 | 79 | 246 | 262 |
| Troubles mentaux | Cas | ND | 18 | ND | ND | 0 | 18 | 0 | 0 | 107 | 0 | 14 | 0 | 0 | 21 | 142 | 160 |
| | Décès | ND | 0 | ND | ND | 0 | - | 0 | 0 | 0 | 0 | 0 | 0 | 0 | 0 | - | - |
| Trypanosomiase humaine (THA) | Cas | ND | 1 | ND | ND | 0 | 1 | 33 | 0 | 0 | 0 | 0 | 0 | 0 | 0 | 33 | 34 |
| | Décès | ND | 1 | ND | ND | 0 | 1 | 0 | 0 | 0 | 0 | 0 | 0 | 0 | 0 | - | 1 |
| Angine | Cas | ND | 753 | ND | ND | 208 | 961 | 0 | 0 | 405 | 50 | 127 | 54 | 0 | 467 | 1 103 | 2 064 |
| | Décès | ND | 0 | ND | ND | 0 | - | 0 | 0 | 0 | 0 | 0 | 0 | 0 | 0 | - | - |
| Anémie | Cas | ND | 259 | ND | ND | 143 | 402 | 92 | | 111 | 45 | 504 | 12 | 154 | 358 | 1 276 | 1 678 |
| | Décès | ND | 6 | ND | ND | 0 | 6 | 0 | 0 | 6 | 0 | 9 | 3 | 8 | 1 | 27 | 33 |
| Autres affections la bouche et des dents | Cas | ND | 0 | ND | ND | 5 | 5 | 134 | | 334 | 0 | 2 | 0 | 58 | 270 | 798 | 803 |
| | Décès | ND | 3 | ND | ND | 0 | 3 | 0 | 0 | 0 | 0 | 0 | 0 | 0 | 0 | - | 3 |
| Baisse d'Acuité visuelle (BAV) | Cas | ND | 0 | ND | ND | 0 | - | 81 | 0 | 191 | 0 | 0 | 64 | 0 | 215 | 551 | 551 |
| Bilharziose urinaire | Cas | ND | 0 | ND | ND | 0 | - | 0 | 0 | 50 | 0 | 12 | 1 | 0 | 0 | 63 | 63 |
| Cancer du col l'utérus | Cas | ND | 60 | ND | ND | 66 | 126 | 1 | 2 | 0 | 1 | 0 | 0 | 0 | 0 | 4 | 130 |
| | Décès | ND | 9 | ND | ND | 0 | 9 | 0 | 0 | 0 | 0 | 0 | 0 | 2 | 0 | 2 | 11 |
| Carie dentaire | Cas | ND | 0 | ND | ND | 13 | 13 | 724 | 0 | 1 600 | 0 | 1 216 | 0 | 151 | 2 098 | 5 789 | 5 802 |

| Morbidité / mortalité | | CHU-CNOS | CHU-Gabriel Touré | CHU-IOTA | CHU- Point G | Hôpital du Mali | Total 3 ^{ème} référence | CHU-BSS de Kati | CHU-Mère Enfant le Luxembourg | H.FD de Kayes | H.HMT de Gao | H.NF de Ségou | H.SD de Mopti | Hôpital de Sikasso | Hôpital de Tombouctou | Total 2 ^{ème} référence | Total général |
|--------------------------------------------------|-------|----------|-------------------|----------|--------------|-----------------|----------------------------------|-----------------|-------------------------------|---------------|--------------|---------------|---------------|--------------------|-----------------------|----------------------------------|---------------|
| Cataracte | Cas | ND | 0 | ND | ND | 0 | - | 65 | 218 | 2 831 | 0 | 1 153 | 280 | 176 | 1 381 | 6 104 | 6 104 |
| Choléra | Cas | ND | 71 | ND | ND | 0 | 71 | 0 | 0 | 0 | 0 | 0 | 0 | 0 | 0 | - | 71 |
| | Décès | ND | 1 | ND | ND | 0 | 1 | 0 | 0 | 0 | 0 | 0 | 0 | 0 | 0 | - | 1 |
| Diarrhée présumée infectieuse hors choléra | Cas | ND | 870 | ND | ND | 0 | 870 | 1 | 0 | 660 | 0 | 299 | 0 | 148 | 589 | 1 697 | 2 567 |
| | Décès | ND | 16 | ND | ND | 0 | 16 | 0 | 0 | 1 | 0 | 1 | 0 | 0 | 4 | 6 | 22 |
| Conjonctivite du nouveau- né | Cas | ND | 2 | ND | ND | 0 | 2 | 1 | 0 | 0 | 0 | 3 | 0 | 16 | 3 | 23 | 25 |
| Conjonctivites | Cas | ND | 15 | ND | ND | 0 | 15 | 227 | 299 | 1 296 | 3 | 3 282 | 451 | 262 | 1 105 | 6 925 | 6 940 |
| Paludisme grave confirme | Cas | ND | 1 500 | ND | ND | 23 | 1 523 | 457 | 0 | 1 023 | 8 | 945 | 429 | 684 | 791 | 4 337 | 5 860 |
| | Décès | ND | 124 | ND | ND | 0 | 124 | 0 | 0 | 94 | 0 | 38 | 48 | 80 | 12 | 272 | 396 |
| Paludisme simple confirmé | Cas | ND | 2 135 | ND | ND | 2 | 2 137 | 1 335 | 8 | 1 325 | 44 | 1 028 | 449 | 891 | 3 075 | 8 155 | 10 292 |
| Paludisme grave présumés par diagnostic clinique | Cas | ND | 0 | ND | ND | 0 | - | 0 | 0 | 0 | 0 | 0 | 0 | 0 | 0 | - | - |
| | Décès | ND | 0 | ND | ND | 0 | - | 0 | 0 | 0 | 0 | 0 | 0 | 0 | 0 | - | - |
| Paludisme suspect | Cas | ND | 1 001 | ND | ND | 265 | 1 266 | 540 | 4 | 0 | 52 | 18 | 16 | 0 | 3 842 | 4 472 | 5 738 |
| Tuberculose suspecte | Cas | ND | 57 | ND | ND | 0 | 57 | 2 | 0 | 0 | 0 | 15 | 1 | 2 | 223 | 243 | 300 |
| | Décès | ND | 1 | ND | ND | 0 | 1 | 0 | 0 | 0 | 0 | 1 | 0 | 0 | 1 | 2 | 3 |
| Douleurs abdominales basses | Cas | ND | 653 | ND | ND | 1 077 | 1 730 | 207 | 0 | 75 | 65 | 0 | 0 | 35 | 498 | 880 | 2 610 |
| Drépanocytose | Cas | ND | 121 | ND | ND | 0 | 121 | 0 | 1 | 218 | 0 | 5 | 10 | 0 | 4 | 238 | 359 |
| | Décès | ND | 3 | ND | ND | 0 | 3 | 0 | 0 | 0 | 0 | 0 | 1 | 0 | 0 | 1 | 4 |
| Fistule obstétricale | Cas | ND | 12 | ND | ND | 0 | 12 | 0 | 0 | 0 | 0 | 0 | 0 | 22 | 1 | 23 | 35 |
| | Décès | ND | 0 | ND | ND | 0 | - | 0 | 0 | 0 | 0 | 0 | 0 | 0 | 0 | - | - |

| Morbidity / mortality | | CHU-CNOS | CHU-Gabriel Touré | CHU-IOTA | CHU-Point G | Hôpital du Mali | Total 3 ^{ème} référence | CHU-BSS de Kati | CHU-Mère Enfant le Luxembourg | H.FD de Kayes | H.HMT de Gao | H.NF de Ségou | H.SD de Mopti | Hôpital de Sikasso | Hôpital de Tombouctou | Total 2 ^{ème} référence | Total général |
|------------------------------------------------|-------|----------|-------------------|----------|-------------|-----------------|----------------------------------|-----------------|-------------------------------|---------------|--------------|---------------|---------------|--------------------|-----------------------|----------------------------------|---------------|
| Fièvre typhoïde | Cas | ND | 2 | ND | ND | 0 | 2 | 176 | 0 | 0 | 0 | 0 | 7 | 34 | 728 | 945 | 947 |
| | Décès | ND | 0 | ND | ND | 0 | - | 0 | 0 | 0 | 0 | 0 | 0 | 0 | 0 | - | - |
| Gingivite simple | Cas | ND | 0 | ND | ND | 0 | - | 313 | 0 | 82 | | 229 | | 61 | 104 | 789 | 789 |
| Gingivite ulcéro-nécrotique aiguë | Cas | ND | 0 | ND | ND | 0 | - | 26 | 0 | 0 | 0 | 0 | 0 | 25 | 0 | 51 | 51 |
| Glaucome | Cas | ND | 0 | ND | ND | 0 | - | 22 | 247 | 338 | | 1 476 | 306 | 143 | 290 | 2 822 | 2 822 |
| Intoxication alimentaire d'origine chimique | Cas | ND | 50 | ND | ND | 0 | 50 | 6 | 0 | 70 | 0 | 0 | 0 | 0 | 14 | 90 | 140 |
| | Décès | ND | 3 | ND | ND | 0 | 3 | 0 | 0 | 1 | 0 | 0 | 0 | 0 | 0 | 1 | 4 |
| Intoxication alimentaire d'origine microbienne | Cas | ND | 6 | ND | ND | 0 | 6 | 2 | 0 | 4 | 0 | 0 | 0 | 0 | 93 | 99 | 105 |
| | Décès | ND | 0 | ND | ND | 0 | - | 0 | 0 | 0 | 0 | 0 | 0 | 0 | 0 | - | - |
| Malnutrition aiguë sévère | Cas | ND | 0 | ND | ND | 0 | - | 0 | 0 | 0 | 0 | 0 | 0 | 0 | 0 | - | - |
| | Décès | ND | 0 | ND | ND | 0 | - | 0 | 0 | 0 | 0 | 0 | 0 | 0 | 0 | - | - |
| Retard croissance | Cas | ND | 84 | ND | ND | 0 | 84 | 0 | 0 | 31 | 0 | 60 | 0 | 0 | 2 | 93 | 177 |
| Rougeole | Cas | ND | 111 | ND | ND | 0 | 111 | 7 | 0 | 1 | 0 | 10 | 4 | 1 | 5 | 28 | 139 |
| | Décès | ND | 2 | ND | ND | 0 | 2 | 0 | 0 | 0 | 0 | 0 | 0 | 0 | 0 | - | 2 |
| Syphilis endémique | Cas | ND | 0 | ND | ND | 24 | 24 | 0 | 0 | 0 | 0 | 0 | 0 | 0 | 9 | 9 | 33 |
| Tétanos | Cas | ND | 4 | ND | ND | 0 | 4 | 0 | 0 | 0 | 0 | 3 | 5 | 2 | 4 | 14 | 18 |
| | Décès | ND | 0 | ND | ND | 0 | - | 0 | 0 | 0 | 0 | 0 | 3 | 1 | 0 | 4 | 4 |
| Tétanos néonatal | Cas | ND | 0 | ND | ND | 0 | - | 0 | 0 | 0 | 0 | 0 | 1 | 0 | 0 | 1 | 1 |
| | Décès | ND | 0 | ND | ND | 0 | - | 0 | 0 | 0 | 0 | 0 | 1 | 0 | 0 | 1 | 1 |
| Paralysie flasque aiguë (PFA) | Cas | ND | 15 | ND | ND | 0 | 15 | 0 | 0 | 0 | 0 | 0 | 1 | 0 | 0 | 1 | 16 |

| Morbidité / mortalité | | CHU-CNOS | CHU-Gabriel Touré | CHU-IOTA | CHU- Point G | Hôpital du Mali | Total 3 ^{ème} référence | CHU-BSS de Kati | CHU-Mère Enfant le Luxembourg | H.FD de Kayes | H.HMT de Gao | H.NF de Ségou | H.SD de Mopti | Hôpital de Sikasso | Hôpital de Tombouctou | Total 2 ^{ème} référence | Total général |
|-----------------------------------------------------------------------------------|-------|----------|-------------------|----------|--------------|-----------------|----------------------------------|-----------------|-------------------------------|---------------|--------------|---------------|---------------|--------------------|-----------------------|----------------------------------|---------------|
| Toux > 15 jours | Cas | ND | 16 | ND | ND | 5 | 21 | 54 | 0 | 0 | 7 | 124 | 0 | 209 | 355 | 749 | 770 |
| | Décès | ND | 0 | ND | ND | 0 | - | 0 | 0 | 0 | 0 | 0 | 0 | 0 | 0 | - | - |
| Tuberculose confirmée | Cas | ND | 115 | ND | ND | 0 | 115 | 0 | 0 | 0 | 0 | 10 | 4 | 2 | 26 | 42 | 157 |
| | Décès | ND | 1 | ND | ND | 0 | 1 | 0 | 0 | 0 | 0 | 0 | 1 | 0 | 0 | 1 | 2 |
| Trachome | Cas | ND | 0 | ND | ND | 0 | - | 0 | 0 | 4 | 0 | 0 | 2 | 55 | 5 | 66 | 66 |
| Trichiasis | Cas | ND | 0 | ND | ND | 0 | - | 0 | 1 | 45 | 0 | 21 | 2 | 17 | 6 | 92 | 92 |
| Vices réfraction et basses vision | Cas | ND | 0 | ND | ND | 0 | - | 47 | 309 | 657 | 0 | 499 | 194 | 0 | 416 | 2 122 | 2 122 |
| Traumatisme (plaies, brûlures, fractures) liés aux accidents la voie publique | Cas | ND | 14 056 | ND | ND | 78 | 14 134 | 3 188 | 0 | 158 | 0 | 331 | 75 | 383 | 632 | 4 767 | 18 901 |
| | Décès | ND | 422 | ND | ND | 16 | 438 | 9 | 0 | 4 | 0 | 17 | 1 | 5 | 7 | 43 | 481 |
| Traumatisme (plaies, brûlures, fractures) non liés aux accidents la voie publique | Cas | ND | 862 | ND | ND | 31 | 893 | 1 753 | 0 | 82 | 0 | 285 | 62 | 205 | 49 | 2 436 | 3 329 |
| | Décès | ND | 17 | ND | ND | 0 | 17 | 1 | 0 | 2 | 0 | 15 | 5 | 0 | 1 | 24 | 41 |
| Traumatismes : Accidents domestiques | Cas | ND | 336 | ND | ND | 16 | 352 | 185 | 0 | 0 | 0 | 25 | 15 | 65 | 4 | 294 | 646 |
| | Décès | ND | 1 | ND | ND | 0 | 1 | 0 | 0 | 0 | 0 | 0 | 0 | 0 | 0 | - | 1 |
| Traumatismes : coups et blessures volontaires | Cas | ND | 1 345 | ND | ND | 17 | 1 362 | 36 | 0 | 0 | 0 | 0 | 3 | 49 | 63 | 151 | 1 513 |
| | Décès | ND | 46 | ND | ND | 0 | 46 | 0 | 0 | 0 | 0 | 0 | 0 | 0 | 2 | 2 | 48 |
| Traumatismes oculaires (Coup point, accint domestique ou travail) | Cas | ND | 57 | ND | ND | 0 | 57 | 41 | 6 | 490 | 0 | 391 | 24 | 0 | 139 | 1 091 | 1 148 |
| Ters intestinaux | Cas | ND | 173 | ND | ND | 0 | 173 | 0 | 0 | 572 | | 30 | 0 | 0 | 324 | 926 | 1 099 |
| Ulcération génitale | Cas | ND | 12 | ND | ND | 63 | 75 | 0 | 0 | | 1 | 0 | 0 | 0 | 135 | 136 | 211 |

| Morbidity / mortality | | | | | | | | | | | | | | | | | |
|--------------------------------------------------|----------|-------------------|----------|-------------|-----------------|----------------------------------|-----------------|-------------------------------|---------------|--------------|---------------|---------------|--------------------|-----------------------|----------------------------------|---------------|---------|
| | CHU-CNOS | CHU-Gabriel Touré | CHU-IOTA | CHU-Point G | Hôpital du Mali | Total 3 ^{ème} référence | CHU-BSS de Kati | CHU-Mère Enfant le Luxembourg | H.FD de Kayes | H.HMT de Gao | H.NF de Ségou | H.SD de Mopti | Hôpital de Sikasso | Hôpital de Tombouctou | Total 2 ^{ème} référence | Total général | |
| Ecoule. urétral et/ou dysurie | Cas | ND | 158 | ND | ND | 9 | 167 | 25 | 0 | | 5 | 114 | 0 | 11 | 202 | 357 | 524 |
| | Décès | ND | - | ND | ND | 0 | - | 0 | 0 | 0 | 0 | 0 | 0 | 0 | 0 | - | - |
| Ecoulement vaginal | Cas | ND | 54 | ND | ND | 768 | 822 | 4 | 0 | | 4 | 25 | 0 | 13 | 239 | 285 | 1 107 |
| Troubles liés à la grossesse | Cas | ND | 451 | ND | ND | 11 | 462 | 0 | 0 | 0 | 10 | 188 | 0 | 44 | 140 | 382 | 844 |
| | Décès | ND | 4 | ND | ND | 0 | 4 | 0 | 0 | 0 | 0 | 23 | 0 | 0 | 0 | 23 | 27 |
| Troubles liés à l'accouchement et au post partum | Cas | ND | 148 | ND | ND | 0 | 148 | 0 | 0 | 0 | 0 | 67 | 0 | 19 | 42 | 128 | 276 |
| | Décès | ND | 10 | ND | ND | 0 | 10 | 0 | 0 | 0 | 0 | 11 | 0 | 0 | 7 | 18 | 28 |
| Autres | Cas | ND | 31 144 | ND | ND | 9 569 | 40 713 | 4 665 | 395 | 264 | 244 | 11 356 | 1 028 | 3 751 | 8 316 | 30 019 | 70 732 |
| | Décès | ND | 2 303 | ND | ND | 166 | 2 469 | 147 | 0 | 0 | 0 | 473 | 49 | 59 | 117 | 845 | 3 314 |
| Total | Cas | | 70 890 | - | - | 15 635 | 86 525 | 16 433 | 1 492 | 17 971 | 887 | 31 569 | 4 616 | 8 825 | 32 257 | 114 050 | 200 575 |
| | Décès | | 3 129 | - | - | 182 | 3 311 | 170 | 29 | 211 | - | 778 | 134 | 162 | 202 | 1 686 | 4 997 |

Source : DHIS2

Les maladies les plus couramment rencontrées : Cas traumatisme liés aux accidents de la voie publique (18 901), HTA (10 226) et les IRA hautes (Rhinopharyngite, rhinite, trachéite (9 546).

CHAPITRE II

RESSOURCES DES HOPITAUX EN 2021

2.1. RESSOURCES HUMAINES

Tableau 50: Répartition par catégorie du personnel soignant des hôpitaux en 2021

| Hôpitaux | CHU-CNOS | CHU-Gabriel Toure | CHU-IOTA | CHU-Point G | Hôpital du Mali | Total 3 ^{ème} référence | CHU-BSS de Kati | CHU-Mère Enfant le Luxembourg | H.FD de Kayes | H.HMT de Gao | H.NF de Ségou | H.SD de Mopti | Hôpital de Sikasso | Hôpital de Tombouctou | Total 2 ^{ème} référence | Total |
|------------------------|-----------|-------------------|-----------|-------------|-----------------|----------------------------------|-----------------|-------------------------------|---------------|--------------|---------------|---------------|--------------------|-----------------------|----------------------------------|-------|
| MEDECINS | 31 | 119 | 27 | 142 | 61 | 380 | 39 | 78 | 48 | 38 | 61 | 35 | 52 | 26 | 377 | 757 |
| Médecin généraliste | 0 | 20 | 0 | 11 | 7 | 38 | 11 | 8 | 10 | 17 | 12 | 4 | 11 | 9 | 57 | 95 |
| Chirurgien généraliste | 0 | 12 | 0 | 25 | 1 | 38 | 4 | 3 | 4 | 2 | 5 | 2 | 3 | 3 | 21 | 59 |
| Médecine interniste | 0 | 1 | 0 | 8 | 1 | 10 | 2 | 2 | 2 | 2 | 1 | | 1 | 0 | 6 | 16 |
| Gynéco obstétricien | 0 | 8 | 0 | 7 | 4 | 19 | 4 | 8 | 3 | 1 | 4 | 2 | 4 | 2 | 19 | 38 |
| Pédiatre | 0 | 23 | 0 | 0 | 4 | 27 | 1 | 4 | 2 | 2 | 3 | 2 | 2 | 0 | 10 | 37 |
| Anesthésiste réa | 2 | 6 | 2 | 6 | 5 | 21 | 3 | 6 | 3 | 1 | 3 | 1 | 2 | 0 | 12 | 33 |
| Légiste | 0 | 0 | 0 | 2 | 0 | 2 | 0 | 0 | 0 | 1 | 1 | 0 | 0 | 0 | 1 | 3 |
| Anatomopathologiste | 0 | 0 | 0 | 4 | 0 | 4 | 0 | 0 | 0 | 0 | 0 | 0 | 0 | 0 | 0 | 4 |
| Cardiologue | 0 | 12 | 0 | 10 | 2 | 24 | 3 | 10 | 2 | 1 | 3 | 1 | 2 | 2 | 13 | 37 |
| Pneumologue | 0 | 0 | 0 | 4 | 0 | 4 | 0 | 1 | 0 | 1 | 0 | 0 | 0 | 0 | 0 | 4 |
| Neurologue | 0 | 5 | 0 | 8 | 1 | 14 | 1 | 2 | 1 | 0 | 1 | 1 | 0 | 0 | 4 | 18 |
| Dermatologue | 0 | 1 | 0 | 0 | 0 | 1 | 1 | 1 | 3 | 0 | 1 | 1 | 1 | 0 | 7 | 8 |
| Gastroentérologue | 0 | 6 | 0 | 3 | 0 | 9 | 0 | 3 | 2 | 1 | 1 | 2 | 2 | 1 | 8 | 17 |
| Néphrologue | 0 | 0 | 0 | 0 | 0 | 0 | 0 | 2 | 3 | 0 | 1 | 2 | 2 | 0 | 8 | 8 |
| Ophthalmologue | 0 | 0 | 20 | 0 | 0 | 20 | 1 | 2 | 2 | 1 | 2 | 1 | 2 | 1 | 9 | 29 |
| ORL | 0 | 10 | 0 | 0 | 0 | 10 | 0 | 2 | 1 | 1 | 2 | 1 | 1 | 0 | 5 | 15 |
| Imagerie Médicale | 1 | 4 | 0 | 4 | 4 | 13 | 2 | 6 | 2 | 3 | 2 | | 2 | 0 | 6 | 19 |
| Psychiatre | 0 | 0 | 0 | 11 | 0 | 11 | 0 | 1 | 0 | 0 | 0 | 0 | 0 | 0 | 0 | 11 |

| Hôpitaux | CHU-CNOS | CHU-Gabriel Toure | CHU-IOTA | CHU-Point G | Hôpital du Mali | Total 3 ^{ème} référence | CHU-BSS de Kati | CHU-Mère Enfant le Luxembourg | H.FD de Kayes | H.HMT de Gao | H.NF de Ségou | H.SD de Mopti | Hôpital de Sikasso | Hôpital de Tombouctou | Total 2 ^{ème} référence | Total |
|-------------------------|----------|-------------------|----------|-------------|-----------------|----------------------------------|-----------------|-------------------------------|---------------|--------------|---------------|---------------|--------------------|-----------------------|----------------------------------|-------|
| Biologiste | 0 | 1 | 0 | 2 | 0 | 3 | 0 | 1 | 0 | 0 | 1 | 0 | 0 | 0 | 1 | 4 |
| Santé publique | 1 | 0 | 1 | 1 | 1 | 4 | 0 | 1 | 0 | 0 | 1 | 2 | 0 | 0 | 3 | 7 |
| Traumatologue | 0 | 4 | 0 | 0 | 1 | 5 | 5 | 3 | 0 | 1 | 3 | 1 | 2 | 1 | 12 | 17 |
| Urologue | 0 | 2 | 0 | 4 | 0 | 6 | 3 | 2 | 2 | 1 | 3 | 2 | 2 | 0 | 14 | 20 |
| Stomatologue | 8 | 0 | 0 | 0 | 0 | 8 | 0 | 1 | 0 | 0 | 2 | 0 | 2 | 1 | 6 | 14 |
| Chir. Thoracique | 0 | 0 | 0 | 1 | 6 | 7 | 0 | 0 | 0 | 0 | 0 | 0 | 0 | 0 | 0 | 7 |
| Chirurgiens dentaires | 18 | 0 | 0 | 0 | 0 | 18 | 2 | 1 | 2 | 1 | 0 | 2 | 3 | 1 | 8 | 26 |
| Pharmaciens | 1 | 2 | 1 | 5 | 1 | 10 | 3 | 1 | 1 | 1 | 2 | 2 | 2 | 3 | 10 | 20 |
| Pharmaciens biologistes | 0 | 1 | 0 | 1 | 1 | 3 | 0 | 1 | 0 | 0 | 0 | 1 | 0 | 0 | 1 | 4 |
| Autres | 0 | 1 | 3 | 25 | 22 | 51 | 0 | 6 | 3 | 0 | 7 | 5 | 6 | 2 | 23 | 74 |

Le nombre de médecins dans l'ensemble des hôpitaux est de 757.

Au niveau de la troisième référence, le CHU Point G a le nombre le plus élevé avec 142 médecins et le plus bas est au CHU IOTA (27).

Au niveau de la deuxième référence c'est le CHU-Mère Enfant le Luxembourg et l'hôpital de Ségou qui arrivent en tête avec respectivement 78 et 61 médecins tandis que l'hôpital de Tombouctou enregistre le plus faible effectif avec 26 médecins.

| Hôpitaux | CHU-CNOS | CHU-Gabriel Touré | CHU-IOTA | CHU-Point G | Hôpital du Mali | Total 3 ^{ème} référence | CHU-BSS de Kati | CHU-Mère Enfant le Luxembourg | H.FD de Kayes | H.HMT de Gao | H.NF de Ségou | H.SD de Mopti | Hôpital de Sikasso | Hôpital de Tombouctou | Total 2 ^{ème} référence | Total Général |
|-----------------------------|-----------|-------------------|------------|-------------|-----------------|----------------------------------|-----------------|-------------------------------|---------------|--------------|---------------|---------------|--------------------|-----------------------|----------------------------------|---------------|
| Infirmier premier cycle | 8 | 125 | 3 | 52 | 17 | 205 | 31 | 48 | 11 | 41 | 50 | 16 | 24 | 18 | 119 | 324 |
| Infirmière obstétricienne | 0 | 31 | 2 | 4 | 4 | 41 | 17 | 2 | 12 | 23 | 8 | 4 | 12 | 5 | 41 | 82 |
| Pharmacie laboratoire | 0 | 8 | 1 | 5 | 7 | 21 | 2 | 1 | 0 | 14 | 4 | 2 | 0 | 1 | 7 | 28 |
| Aide prothésiste dentaire | 0 | 0 | 0 | 0 | 0 | 0 | 0 | 0 | 0 | 0 | 0 | 0 | 1 | 0 | 1 | 1 |
| Autres | 0 | 0 | 0 | 15 | 1 | 16 | 10 | 0 | 1 | 0 | 0 | 0 | 0 | 0 | 1 | 17 |
| Auxiliaires de santé | 7 | 32 | 1 | 34 | 2 | 76 | 55 | 0 | 7 | 1 | 26 | 0 | 6 | 31 | 70 | 146 |
| Aide-soignant | 6 | 32 | 1 | 23 | 2 | 64 | 0 | 0 | 5 | 1 | 26 | 0 | 4 | 23 | 58 | 122 |
| Matrone | 0 | 0 | 0 | 0 | 0 | 0 | 29 | 0 | 2 | 0 | 0 | 0 | 0 | 4 | 6 | 6 |
| Autres | 1 | 0 | 0 | 11 | 0 | 12 | 26 | 0 | 0 | 0 | 0 | 0 | 2 | 4 | 6 | 18 |
| TOTAL Pers. Soignant | 85 | 536 | 106 | 308 | 224 | 1259 | 187 | 128 | 110 | 91 | 172 | 80 | 140 | 75 | 738 | 1647 |

Le nombre d'assistants médicaux dans l'ensemble des hôpitaux est de 597.

Au niveau de la troisième référence le CHU Gabriel Touré a le nombre le plus élevé avec 119 assistants médicaux et le plus bas est enregistré au CHU-CNOS (33).

Au niveau de la deuxième référence c'est l'hôpital de Sikasso qui arrive en tête avec 57 assistants médicaux tandis que l'hôpital de Tombouctou est le moins fourni avec 09 assistants médicaux.

Cependant, il y a une très grande disparité entre les structures par rapport aux spécialités.

Tableau 52: Répartition par catégorie du personnel non soignant des hôpitaux en 2021

| Hôpitaux | CHU-CNO S | CHU-Gabriel Toure | CHU-IOTA | CHU-Point G | Hôpital du Mali | Total 3 ^{ème} référenc e | CHU-BSS de Kati | CHU-Mère Enfant le Luxembourg | H.FD de Kayes | H.HM T de Gao | H.NF de Ségo u | H.SD de Mopti | Hôpital de Sikasso | Hôpital de Tombouctou | Total 2 ^{ème} référenc e | Total Génér al |
|--------------------------------------------------------------------|-----------|-------------------|-----------|-------------|-----------------|-----------------------------------|-----------------|-------------------------------|---------------|---------------|----------------|---------------|--------------------|-----------------------|-----------------------------------|----------------|
| ADMINISTRATION | 6 | 82 | 29 | 72 | 43 | 232 | 35 | 41 | 24 | 14 | 29 | 22 | 28 | 11 | 204 | 436 |
| Inspecteur des finances, tresors, impôts, services économiques ... | 2 | 2 | 2 | 3 | 3 | 12 | 23 | 0 | 1 | 0 | 2 | 1 | 1 | 0 | 28 | 40 |
| Gestionnaire des hôpitaux | 0 | 1 | 1 | | 1 | 3 | 2 | 0 | 2 | 0 | 0 | 0 | 0 | 1 | 3 | 6 |
| Adjoint d'administration | 0 | 5 | 3 | 3 | 1 | 12 | 2 | 0 | 1 | 0 | 1 | 0 | 0 | 0 | 2 | 14 |
| Adjoint de secretariat | 0 | 2 | | | | 2 | 1 | 6 | 3 | 0 | 0 | 0 | 0 | 0 | 3 | 5 |
| Adjoint du trésor | 1 | | | | | 1 | | 3 | 0 | 0 | 0 | 0 | 0 | 0 | 0 | 1 |
| Administrateur civil | 0 | 1 | 1 | 2 | 2 | 6 | 1 | 1 | 0 | 0 | 0 | | 1 | 0 | 1 | 7 |
| Contrôleur (trésor, finances, sces économiques) | 0 | 2 | 2 | 6 | 12 | 22 | 0 | 1 | 2 | 1 | 3 | 2 | 1 | 1 | 9 | 31 |
| Comptable | 1 | 2 | 9 | 10 | 2 | 24 | 1 | 16 | 12 | 6 | 6 | 10 | 3 | 4 | 35 | 59 |
| Attaché d'administration | 0 | 9 | 4 | 6 | 3 | 22 | 0 | 9 | 0 | 0 | 0 | 1 | 1 | 0 | 2 | 24 |
| Informaticien | 1 | 1 | | 5 | 2 | 9 | 0 | 1 | 1 | 0 | 1 | | | 0 | 2 | 11 |
| Adm. Affaires sociales | 1 | 5 | 1 | 4 | 4 | 15 | 1 | 2 | 1 | 0 | 2 | 1 | 1 | 0 | 7 | 22 |
| Technicien aff. Sociales | 1 | | | 3 | 1 | 5 | 1 | 0 | 0 | 0 | | 1 | 2 | 0 | 3 | 7 |
| Autres cadres d'administration | 0 | 52 | 6 | 30 | 12 | 100 | 3 | 2 | 1 | 7 | 14 | 6 | 18 | 5 | 44 | 144 |
| PERSONNEL D'APPUI | 0 | 114 | 12 | 90 | 13 | 230 | 14 | 24 | 31 | 39 | 20 | 47 | 29 | 8 | 212 | 441 |
| Manœuvres | 0 | 103 | 4 | 64 | | 171 | 2 | 13 | 24 | 21 | 3 | 18 | 3 | 2 | 50 | 221 |
| Chauffeurs | 0 | 6 | 3 | 11 | 4 | 24 | 4 | 6 | 5 | 4 | 5 | 4 | 4 | 2 | 20 | 44 |
| Chauffeurs mécaniciens | 0 | 1 | 1 | | 2 | 4 | 0 | 0 | 0 | 0 | 0 | 3 | 1 | 1 | 5 | 9 |
| Cuisiniers | 0 | 0 | 0 | 0 | 0 | 0 | 0 | 0 | 0 | 2 | 0 | 0 | 0 | 0 | 0 | 0 |

| Hôpitaux | CHU-CNO S | CHU-Gabriel Toure | CHU-IOT A | CHU-Point G | Hôpital du Mali | Total 3 ^{ème} référence | CHU-BSS de Kati | CHU-Mère Enfant le Luxembourg | H.FD de Kayes | H.HM T de Gao | H.NF de Ségo | H.SD de Mopti | Hôpital de Sikasso | Hôpital de Tombouctou | Total 2 ^{ème} référence | Total Général |
|----------------------------|-----------|-------------------|------------|-------------|-----------------|----------------------------------|-----------------|-------------------------------|---------------|---------------|--------------|---------------|--------------------|-----------------------|----------------------------------|---------------|
| Lingères | 0 | 0 | 0 | 0 | 0 | 0 | 4 | 5 | 2 | 3 | 5 | 4 | 0 | 1 | 12 | 12 |
| Filles et garçons de salle | 0 | 0 | 0 | 6 | 0 | 6 | 0 | 0 | 0 | 0 | 0 | 0 | 2 | 0 | 0 | 6 |
| Gardiens | 0 | 0 | 0 | 1 | 0 | 1 | 1 | 0 | 0 | 1 | 4 | 0 | 18 | 0 | 22 | 23 |
| Autres personnels d'appui | 0 | 4 | 4 | 8 | 7 | 23 | 3 | 0 | 24 | 8 | 3 | 18 | 3 | 2 | 26 | 49 |
| TOTAL GENERAL | 91 | 732 | 147 | 470 | 280 | 1720 | 236 | 193 | 165 | 144 | 221 | 149 | 197 | 94 | 1154 | 2874 |

Source : DHIS2

Les 13 hôpitaux du Mali comptent en 2021 un total de 2874 personnels administratifs toutes catégories confondues.

2.2. RESSOURCES MATERIELLES

2.2.1 Bloc chirurgical

Tableau 53: La disponibilité de quelques équipements prévus par la carte nationale hospitalière, dans les hôpitaux au bloc chirurgical en 2021

| MATERIEL | ETAT | CHU-CNOS | CHU-Gabriel Toure | CHU-IOTA | CHU-Point G | Hôpital du Mali | Total 3 ^{ème} référence | CHU-BSS de Kati | CHU-Mère Enfant le Luxembourg | H.FD de Kayes | H.HMT de Gao | H.NF de Ségou | H.SD de Mopti | Hôpital de Sikasso | Hôpital de Tombouctou | Total 2 ^{ème} référence | Total Général |
|-------------------|----------------------|----------|-------------------|----------|-------------|-----------------|----------------------------------|-----------------|-------------------------------|---------------|--------------|---------------|---------------|--------------------|-----------------------|----------------------------------|---------------|
| Salle aseptique | Bon | 2 | 4 | 1 | 9 | 2 | 18 | 4 | 2 | 3 | 1 | 0 | 3 | 3 | 3 | 19 | 37 |
| | Passable | 0 | 0 | 0 | 0 | 0 | 0 | 0 | 0 | 0 | 0 | 4 | 0 | 0 | 0 | 4 | 4 |
| | Hors usage à réparer | 0 | 0 | 0 | 0 | 0 | 0 | 0 | 0 | 0 | 0 | 0 | 0 | 0 | 0 | 0 | 0 |
| | Hors usage à changer | 0 | 0 | 0 | 0 | 0 | 0 | 0 | 0 | 0 | 0 | 0 | 0 | 0 | 0 | 0 | 0 |
| Salle septique | Bon | 2 | 3 | 1 | 9 | 1 | 16 | | 2 | 1 | 1 | 0 | 1 | 0 | 0 | 5 | 21 |
| | Passable | 0 | 0 | 0 | 0 | 0 | 0 | 1 | 0 | 0 | 0 | 0 | 0 | 0 | 1 | 2 | 2 |
| | Hors usage à réparer | 0 | 0 | 0 | 0 | 0 | 0 | 0 | 0 | 0 | 0 | 0 | 0 | 0 | 0 | 0 | 0 |
| | Hors usage à changer | 0 | 0 | 0 | 0 | 0 | 0 | 0 | 0 | 0 | 0 | 0 | 0 | 0 | 0 | 0 | 0 |
| Table d'opération | Bon | 2 | 11 | 5 | 9 | 3 | 30 | 0 | 5 | 4 | 2 | 0 | 2 | 3 | 1 | 17 | 47 |
| | Passable | 0 | 0 | 4 | 0 | 0 | 4 | 5 | 0 | 0 | 0 | 3 | 2 | 0 | 0 | 10 | 14 |
| | Hors usage à réparer | 0 | 0 | 0 | 0 | 0 | 0 | 0 | 0 | 0 | 0 | 1 | 0 | 0 | 3 | 4 | 4 |
| | Hors usage à changer | 0 | 0 | 0 | 0 | 0 | 0 | 0 | 0 | 0 | 0 | 0 | 1 | 0 | 0 | 1 | 1 |
| Scialytique | Bon | 1 | 22 | | 9 | 3 | 35 | 5 | 5 | 3 | 2 | | 5 | 0 | 3 | 23 | 58 |
| | Passable | 0 | 0 | 2 | 0 | 0 | 2 | 0 | 0 | 0 | 0 | 3 | 0 | 3 | 0 | 6 | 8 |
| | Hors usage à réparer | 0 | 0 | 0 | 0 | 0 | 0 | 0 | 0 | 0 | 0 | 1 | | 0 | 0 | 1 | 1 |
| | Hors usage à changer | 0 | 0 | 0 | 0 | 0 | 0 | 0 | 0 | 0 | 0 | | 5 | 0 | 0 | 5 | 5 |

2.2.2 Ophtalmologie

Tableau 54: La disponibilité de quelques équipements prévus par la carte nationale hospitalière, dans les hôpitaux en ophtalmologie en 2021

| MATERIEL | ETAT | CHU-CNOS | CHU-Gabriel Toure | CHU-IOTA | CHU-Point G | Hôpital du Mali | Total 3 ^{ème} référence | CHU-BSS de Kati | CHU-Mère Enfant le Luxembourg | H. FD de Kayes | H.HMT de Gao | H.NF de Ségou | H.SD de Mopti | Hôpital de Sikasso | Hôpital de Tombouctou | Total 2 ^{ème} référence | Total Général |
|-------------------------|----------------------|----------|-------------------|----------|-------------|-----------------|----------------------------------|-----------------|-------------------------------|----------------|--------------|---------------|---------------|--------------------|-----------------------|----------------------------------|---------------|
| Ophtalmoscope | Bon | 0 | 0 | 0 | 0 | 0 | 0 | 1 | 0 | 0 | 0 | 0 | 0 | 2 | 1 | 3 | 3 |
| | Passable | 0 | 0 | 0 | 2 | 1 | 3 | 0 | 0 | 0 | 0 | 1 | 3 | 0 | 0 | 4 | 7 |
| | Hors usage à réparer | 0 | 0 | 0 | 0 | 0 | 0 | 0 | 0 | 0 | 0 | 0 | 0 | 0 | 0 | 0 | 0 |
| | Hors usage à changer | 0 | 0 | 0 | 0 | 0 | 0 | 0 | 0 | 0 | 0 | 0 | 0 | 0 | 0 | 0 | 0 |
| Lampe à fente | Bon | 0 | 0 | 0 | 0 | 0 | 0 | 1 | 1 | 2 | 1 | 1 | 0 | 2 | 1 | 9 | 9 |
| | Passable | 0 | 0 | 21 | 1 | 1 | 23 | 0 | 0 | 0 | 0 | 1 | 3 | 0 | 0 | 4 | 27 |
| | Hors usage à réparer | 0 | 0 | 8 | 0 | 0 | 8 | 0 | 0 | 1 | 0 | 0 | 0 | 0 | 0 | 1 | 9 |
| | Hors usage à changer | 0 | 0 | 0 | 0 | 0 | 0 | 0 | 0 | | 0 | 0 | 0 | 0 | 0 | 0 | 0 |
| Biomicroscope | Bon | 0 | 0 | 0 | 0 | 0 | 0 | 2 | 0 | 1 | | | 1 | 1 | 1 | 5 | 5 |
| | Passable | 0 | 0 | 10 | 0 | 0 | 10 | 0 | 0 | 0 | 0 | 0 | 0 | 0 | 0 | 0 | 10 |
| | Hors usage à réparer | 0 | 0 | 1 | 0 | 0 | 1 | 0 | 0 | 0 | 0 | 0 | 0 | 0 | 0 | 0 | 1 |
| | Hors usage à changer | 0 | 0 | 0 | 0 | 0 | 0 | 0 | 0 | 0 | 0 | 0 | 0 | 0 | 0 | 0 | 0 |
| Boîte de verres à essai | Bon | 0 | 0 | 0 | 0 | 0 | 0 | 1 | 1 | 1 | 0 | 1 | 4 | 0 | 0 | 7 | 7 |
| | Passable | 0 | 0 | 21 | 1 | 1 | 23 | | | | | | | | 1 | 1 | 24 |

| MATERIEL | ETAT | CHU-CNOS | CHU-Gabriel Toure | CHU-IOTA | CHU-Point G | Hôpital du Mali | Total 3 ^{ème} référence | CHU-BSS de Kati | CHU-Mère Enfant le Luxembourg | H. FD de Kayes | H.HMT de Gao | H.NF de Ségou | H.SD de Mopti | Hôpital de Sikasso | Hôpital de Tombouctou | Total 2 ^{ème} référence | Total Général |
|-------------------|----------------------|----------|-------------------|----------|-------------|-----------------|----------------------------------|-----------------|-------------------------------|----------------|--------------|---------------|---------------|--------------------|-----------------------|----------------------------------|---------------|
| | Hors usage à réparer | 0 | 0 | 5 | 0 | 0 | 5 | 0 | 0 | 0 | 0 | 0 | 0 | 0 | 0 | 0 | 5 |
| | Hors usage à changer | 0 | 0 | 0 | 0 | 0 | 0 | 0 | 0 | 0 | 0 | 0 | 0 | 0 | 0 | 0 | 0 |
| Echelle d'accuité | Bon | 0 | 0 | 0 | 0 | 0 | 0 | 1 | 1 | 1 | | | 3 | 1 | 1 | 8 | 8 |
| | Passable | 0 | 0 | 24 | 1 | 1 | 26 | 0 | 0 | 0 | 0 | 1 | 0 | 0 | 0 | 1 | 27 |
| | Hors usage à réparer | 0 | 0 | 0 | 0 | 0 | 0 | 0 | 0 | 0 | 0 | 0 | 0 | 0 | 0 | 0 | 0 |
| | Hors usage à changer | 0 | 0 | 0 | 0 | 0 | 0 | 0 | 0 | 0 | 0 | 0 | 0 | 0 | 0 | 0 | 0 |
| Javal | Bon | 0 | 0 | 0 | 0 | 0 | 0 | 0 | 0 | 0 | 0 | | 1 | 0 | 1 | 2 | 2 |
| | Passable | 0 | 0 | 2 | 0 | 0 | 2 | 0 | 0 | 0 | 0 | 1 | | 0 | 0 | 1 | 3 |
| | Hors usage à réparer | 0 | 0 | 0 | 0 | 0 | 0 | 0 | 0 | 0 | 0 | 0 | 0 | 0 | 0 | 0 | 0 |
| | Hors usage à changer | 0 | 0 | 92 | 5 | 4 | 101 | 0 | 0 | 0 | 0 | 0 | 0 | 0 | 0 | 0 | 101 |

Tous les hôpitaux de 2^{ème} et de 3^{ème} référence disposent d'une lampe à fente excepté le CHU-CNOS et le CHU Gabriel Touré.

2.2.3 Laboratoire

Tableau 55: La disponibilité de quelques équipements prévus par la carte nationale hospitalière, dans les hôpitaux au laboratoire en 2021

| MATERIEL | ETAT | CHU-CNOS | CHU-Gabriel Toure | CHU-IOTA | CHU-Point G | Hôpital du Mali | Total 3 ^{ème} référence | CHU-BSS de Kati | CHU-Mère Enfant le Luxembourg | H.FD de Kayes | H.HMT de Gao | H.NF de Ségou | H.SD de Mopti | Hôpital de Sikasso | Hôpital de Tombouctou | Total 2 ^{ème} référence | Total Général |
|----------------------|----------------------|----------|-------------------|----------|-------------|-----------------|----------------------------------|-----------------|-------------------------------|---------------|--------------|---------------|---------------|--------------------|-----------------------|----------------------------------|---------------|
| Chaine Elisa | Bon | 0 | 0 | 0 | 0 | 0 | 0 | 0 | | | 1 | 1 | 1 | 0 | 0 | 2 | 2 |
| | Passable | 0 | 0 | 0 | 0 | 2 | 2 | 0 | 0 | 0 | 0 | 0 | 0 | 2 | 0 | 2 | 4 |
| | Hors usage à réparer | 0 | 0 | 0 | 0 | 0 | 0 | 0 | 0 | 0 | 0 | 0 | 0 | 0 | 0 | 0 | 0 |
| | Hors usage à changer | 0 | 0 | 0 | 0 | 1 | 1 | 0 | 0 | 0 | 0 | 0 | 1 | 0 | 0 | 1 | 2 |
| Automate hématologie | Bon | 0 | 0 | 0 | 1 | | 1 | 3 | 1 | 1 | | 1 | 1 | 0 | 0 | 3 | 4 |
| | Passable | 1 | 4 | | 1 | 1 | 7 | 0 | 0 | 0 | 0 | 1 | | 3 | | 4 | 11 |
| | Hors usage à réparer | 0 | 0 | 0 | 1 | 0 | 1 | 0 | 0 | 0 | 0 | 0 | 0 | 0 | 0 | 0 | 1 |
| | Hors usage à changer | 0 | 0 | 0 | 0 | 1 | 1 | 0 | 0 | 0 | 1 | | 1 | 0 | 0 | 1 | 2 |
| Automate coagulation | Bon | 0 | 0 | 0 | 0 | 0 | 0 | 1 | 2 | 1 | 1 | | 4 | 0 | 0 | 5 | 5 |
| | Passable | 1 | | 1 | 0 | 2 | 4 | 0 | 0 | 0 | 0 | 0 | 0 | 1 | 0 | 1 | 5 |

| MATERIEL | ETAT | CHU-CNOS | CHU-Gabriel Toure | CHU-IOTA | CHU-Point G | Hôpital du Mali | Total 3 ^{ème} référence | CHU-BSS de Kati | CHU-Mère Enfant le Luxembourg | H.FD de Kayes | H.HMT de Gao | H.NF de Ségou | H.SD de Mopti | Hôpital de Sikasso | Hôpital de Tombouctou | Total 2 ^{ème} référence | Total Général |
|----------------------------|----------------------|----------|-------------------|----------|-------------|-----------------|----------------------------------|-----------------|-------------------------------|---------------|--------------|---------------|---------------|--------------------|-----------------------|----------------------------------|---------------|
| | | | | | | | | | | | | | | | | | |
| | Hors usage à réparer | 0 | 0 | 0 | 1 | 0 | 1 | 0 | 0 | 0 | 0 | 0 | 0 | 0 | 0 | 0 | 1 |
| | Hors usage à changer | 0 | 1 | 0 | 0 | 0 | 1 | 0 | 0 | 0 | 0 | 0 | 0 | 0 | 0 | 0 | 1 |
| Appareil à ionogramme | Bon | 0 | 1 | 0 | 0 | 0 | 1 | 3 | 2 | 1 | 1 | 0 | 1 | 0 | 0 | 2 | 3 |
| | Passable | 0 | 2 | 0 | 1 | 2 | 5 | 0 | 0 | 0 | 0 | 1 | 0 | 1 | 0 | 2 | 7 |
| | Hors usage à réparer | 0 | 0 | 0 | 1 | 0 | 1 | 0 | 0 | 0 | 0 | 0 | 0 | 0 | 0 | 0 | 1 |
| | Hors usage à changer | 0 | 0 | 0 | | 0 | 0 | 0 | 0 | 0 | 0 | 0 | 0 | 0 | 0 | 0 | 0 |
| Microscopes à fluorescence | Bon | 0 | 0 | 0 | | 0 | 0 | 0 | 0 | 0 | 0 | 0 | 4 | 1 | 1 | 6 | 6 |
| | Passable | 0 | 0 | 0 | 1 | 0 | 1 | 0 | 0 | 0 | 0 | 0 | 0 | 0 | 0 | 0 | 1 |
| | Hors usage à réparer | 0 | 0 | 0 | 0 | 0 | 0 | 0 | 0 | 0 | 0 | 0 | 0 | 0 | 0 | 0 | 0 |
| | Hors usage à changer | 0 | 0 | 0 | 0 | 1 | 1 | 0 | 0 | 0 | 0 | 0 | 0 | 0 | 0 | 0 | 1 |
| Centrifugeuse électrique | Bon | 0 | 0 | 0 | | | 0 | 2 | 4 | 2 | 1 | | 5 | 0 | 1 | 8 | 8 |
| | Passable | 1 | 3 | 1 | 1 | 1 | 7 | 0 | 0 | 0 | 0 | 1 | 0 | 3 | 0 | 4 | 11 |
| | Hors usage à réparer | 0 | 0 | 0 | 1 | 0 | 1 | 0 | 0 | 0 | 0 | 0 | 0 | 0 | 0 | 0 | 1 |

| MATERIEL | ETAT | CHU-CNOS | CHU-Gabriel Toure | CHU-IOTA | CHU-Point G | Hôpital du Mali | Total 3 ^{ème} référence | CHU-BSS de Kati | CHU-Mère Enfant le Luxembourg | H.FD de Kayes | H.HMT de Gao | H.NF de Ségou | H.SD de Mopti | Hôpital de Sikasso | Hôpital de Tombouctou | Total 2 ^{ème} référence | Total Général |
|-------------------|----------------------|----------|-------------------|----------|-------------|-----------------|----------------------------------|-----------------|-------------------------------|---------------|--------------|---------------|---------------|--------------------|-----------------------|----------------------------------|---------------|
| | Hors usage à changer | 0 | 0 | 0 | 0 | 1 | 1 | 0 | 0 | 0 | 0 | 1 | 0 | 0 | 0 | 1 | 2 |
| Spectrophotomètre | Bon | 0 | 0 | 0 | 0 | 0 | 0 | 2 | 3 | 2 | 0 | | 1 | 0 | 2 | 5 | 5 |
| | Passable | 1 | 0 | 0 | 1 | 1 | 3 | 0 | 0 | 0 | 0 | 1 | | 1 | 0 | 2 | 5 |
| | Hors usage à réparer | 0 | 0 | 0 | 0 | 0 | 0 | 0 | 0 | 0 | 0 | 0 | 0 | 0 | 0 | 0 | 0 |
| | Hors usage à changer | 0 | 0 | 0 | 0 | 1 | 1 | 0 | 0 | 0 | 0 | 1 | 1 | 0 | 0 | 2 | 3 |
| Etuves | Bon | 0 | 1 | 0 | 2 | | 3 | 1 | 2 | 1 | | 1 | 5 | 0 | 0 | 7 | 10 |
| | Passable | 0 | 1 | 0 | 2 | 3 | 6 | 0 | 0 | 0 | 0 | 1 | 0 | 2 | 0 | 3 | 9 |
| | Hors usage à réparer | 0 | 0 | 0 | 0 | 0 | 0 | 0 | 0 | 0 | 0 | 0 | 0 | 0 | 0 | 0 | 0 |
| | Hors usage à changer | 0 | 0 | 0 | 0 | 2 | 2 | 0 | 0 | 0 | 0 | 0 | 0 | 0 | 0 | 0 | 2 |
| Bain marie | Bon | 0 | 0 | 0 | 0 | 0 | 0 | 1 | 1 | 0 | 0 | 1 | 2 | 0 | 0 | 3 | 3 |
| | Passable | 1 | 0 | 0 | 1 | 2 | 4 | 0 | 0 | 0 | 0 | 1 | 0 | 1 | 0 | 2 | 6 |
| | Hors usage à réparer | 0 | 0 | 0 | 0 | 0 | 0 | 0 | 0 | 0 | 0 | 0 | 0 | 0 | 0 | 0 | 0 |
| | Hors usage à changer | 0 | 0 | 0 | 0 | 0 | 0 | 0 | 0 | 0 | 0 | 0 | 0 | 0 | 0 | 0 | 0 |

| MATERIEL | ETAT | CHU-CNOS | CHU-Gabriel Toure | CHU-IOTA | CHU-Point G | Hôpital du Mali | Total 3 ^{ème} référence | CHU-BSS de Kati | CHU-Mère Enfant le Luxembourg | H.FD de Kayes | H.HMT de Gao | H.NF de Ségou | H.SD de Mopti | Hôpital de Sikasso | Hôpital de Tombouctou | Total 2 ^{ème} référence | Total Général |
|--------------------------|----------------------|----------|-------------------|----------|-------------|-----------------|----------------------------------|-----------------|-------------------------------|---------------|--------------|---------------|---------------|--------------------|-----------------------|----------------------------------|---------------|
| Poupinel | Bon | 0 | 0 | 0 | 1 | 0 | 1 | 1 | 0 | 0 | 0 | 0 | 0 | 0 | 2 | 2 | 3 |
| | Passable | 0 | 0 | 0 | 1 | 0 | 1 | 0 | 0 | 0 | 0 | 0 | 0 | 1 | | 1 | 2 |
| | Hors usage à réparer | 0 | 0 | 0 | 0 | 0 | 0 | 0 | 0 | 0 | 0 | 0 | 0 | 0 | 0 | 0 | 0 |
| | Hors usage à changer | 0 | 0 | 0 | 0 | 0 | 0 | 0 | 0 | 0 | 0 | 0 | 0 | 0 | 0 | 0 | 0 |
| Autoclave | Bon | 0 | 0 | 0 | 0 | 0 | 0 | 0 | 1 | 2 | | | 2 | 1 | 0 | 5 | 5 |
| | Passable | 1 | 1 | | 2 | 2 | 6 | 0 | 0 | 0 | 0 | 1 | 0 | 0 | 0 | 1 | 7 |
| | Hors usage à réparer | 0 | 0 | 0 | 0 | 0 | 0 | 0 | 0 | 0 | 0 | 0 | 0 | 0 | 0 | 0 | 0 |
| | Hors usage à changer | 0 | 0 | 0 | 0 | 1 | 1 | 0 | 0 | 0 | 0 | 1 | 0 | 0 | 0 | 1 | 2 |
| Cuve à électrophorèse | Bon | 0 | 0 | 0 | 0 | 0 | 0 | 1 | 0 | 0 | 0 | 0 | 1 | 0 | 0 | 2 | 2 |
| | Passable | 0 | 0 | 0 | 0 | 0 | 0 | 0 | 0 | 0 | 0 | 0 | 1 | 1 | 0 | 2 | 2 |
| | Hors usage à réparer | 0 | 0 | 0 | 0 | 0 | 0 | 0 | 0 | 0 | 0 | 0 | 0 | 0 | 0 | 0 | 0 |
| | Hors usage à changer | 0 | 0 | 0 | 0 | 0 | 0 | 0 | 0 | 0 | 0 | 0 | 0 | 0 | 0 | 0 | 0 |
| Appareil à eau distillée | Bon | 0 | 0 | 0 | 1 | 0 | 1 | 2 | 1 | 1 | | 1 | 1 | 0 | 1 | 7 | 8 |
| | Passable | 1 | 1 | 1 | 0 | 2 | 5 | | | | | | | 1 | | 1 | 6 |

| MATERIEL | ETAT | CHU-CNOS | CHU-Gabriel Toure | CHU-IOTA | CHU-Point G | Hôpital du Mali | Total 3 ^{ème} référence | CHU-BSS de Kati | CHU-Mère Enfant le Luxembourg | H.FD de Kayes | H.HMT de Gao | H.NF de Ségou | H.SD de Mopti | Hôpital de Sikasso | Hôpital de Tombouctou | Total 2 ^{ème} référence | Total Général |
|---------------------------|----------------------|----------|-------------------|----------|-------------|-----------------|----------------------------------|-----------------|-------------------------------|---------------|--------------|---------------|---------------|--------------------|-----------------------|----------------------------------|---------------|
| | | | | | | | | | | | | | | | | | |
| | Hors usage à réparer | 0 | 0 | 0 | 0 | 0 | 0 | 0 | 0 | 0 | 0 | 0 | 0 | 0 | 0 | | 0 |
| | Hors usage à changer | 0 | 0 | 0 | 0 | 0 | 0 | 0 | 0 | 0 | 0 | 0 | 1 | 0 | 0 | 1 | 1 |
| Microscopes | Bon | 0 | 0 | 0 | 1 | 0 | 1 | 5 | 3 | 8 | 1 | 1 | 2 | 4 | 1 | 25 | 26 |
| | Passable | 1 | 1 | 0 | 1 | 0 | 3 | 0 | 0 | 0 | 0 | 1 | 0 | 0 | 0 | 1 | 4 |
| | Hors usage à réparer | 0 | 0 | 0 | 0 | 0 | 0 | 0 | 0 | 0 | 0 | 0 | 0 | 0 | 0 | 0 | 0 |
| | Hors usage à changer | 0 | 0 | 0 | 0 | 0 | 0 | 0 | 0 | 0 | 0 | 1 | 6 | 0 | 0 | 7 | 7 |
| Centrif à microhématoците | Bon | 0 | 2 | 0 | 2 | | 4 | 1 | 0 | 0 | 0 | 0 | 0 | 1 | 0 | 2 | 6 |
| | Passable | 0 | 1 | 0 | | | 1 | 0 | 0 | 0 | 0 | 1 | 0 | 0 | 0 | 1 | 2 |
| | Hors usage à réparer | 0 | 0 | 0 | 0 | 0 | 0 | 0 | 0 | 0 | 0 | 0 | 0 | 0 | 0 | 0 | 0 |
| | Hors usage à changer | 0 | 0 | 0 | 0 | 0 | 0 | 0 | 0 | 0 | 0 | 0 | 0 | 0 | 0 | 0 | 0 |
| Réfrigérateur | Bon | 0 | | 0 | 1 | | 1 | 5 | 6 | 3 | 2 | | 2 | | 4 | 22 | 23 |
| | Passable | 1 | 3 | 0 | 4 | 4 | 12 | | | | | 3 | | 8 | 0 | 11 | 23 |
| | Hors usage à réparer | 0 | 0 | 0 | 0 | 0 | 0 | 0 | 0 | 0 | 0 | 0 | 0 | 0 | 0 | 0 | 0 |

| MATERIEL | ETAT | CHU-CNOS | CHU-Gabriel Toure | CHU-IOTA | CHU-Point G | Hôpital du Mali | Total 3 ^{ème} référence | CHU-BSS de Kati | CHU-Mère Enfant le Luxembourg | H.FD de Kayes | H.HMT de Gao | H.NF de Ségou | H.SD de Mopti | Hôpital de Sikasso | Hôpital de Tombouctou | Total 2 ^{ème} référence | Total Général |
|-----------------------|----------------------|----------|-------------------|----------|-------------|-----------------|----------------------------------|-----------------|-------------------------------|---------------|--------------|---------------|---------------|--------------------|-----------------------|----------------------------------|---------------|
| | Hors usage à changer | 0 | 7 | 0 | 0 | 0 | 7 | 0 | 0 | 0 | 0 | 1 | 2 | 0 | 0 | 3 | 10 |
| Congélateur | Bon | 0 | 0 | 0 | 2 | 1 | 3 | 3 | 1 | 0 | 0 | 0 | 2 | 0 | 1 | 7 | 10 |
| | Passable | 1 | 3 | | 2 | 0 | 6 | 0 | 0 | 0 | 0 | 2 | 0 | 2 | 0 | 4 | 10 |
| | Hors usage à réparer | 0 | 0 | 0 | 0 | 0 | 0 | 0 | 0 | 0 | 0 | 1 | 0 | 0 | 0 | 1 | 2 |
| | Hors usage à changer | 0 | 1 | 0 | 0 | 0 | 1 | 0 | 0 | 0 | 0 | 0 | 0 | 0 | 0 | 0 | 1 |
| Automate de biochimie | Bon | 0 | 0 | 0 | 2 | 0 | 2 | 2 | 1 | 2 | 2 | 0 | 1 | 0 | 0 | 8 | 10 |
| | Passable | 1 | 2 | | 1 | 4 | 8 | 0 | 0 | 0 | 0 | 1 | 0 | 2 | 0 | 3 | 11 |
| | Hors usage à réparer | 0 | 0 | 0 | 1 | 0 | 1 | 0 | 0 | 0 | 0 | 1 | 0 | 0 | 0 | 1 | 2 |
| | Hors usage à changer | 0 | 0 | 0 | 1 | 0 | 1 | 0 | 0 | 0 | 0 | 0 | 0 | 0 | 0 | 0 | 1 |

L'automate d'hémato est disponible dans tous les hôpitaux.

2.2.4 Imagerie médicale

Tableau 56: La disponibilité de quelques équipements prévus par la carte nationale hospitalière, ds les hôpitaux en imagerie médicale en 2021

| MATERIEL | ETAT | CHU-CNOS | CHU-Gabriel Toure | CHU-IOTA | CHU-Point G | Hôpital du Mali | Total 3 ^{ème} référence | CHU-BSS de Kati | CHU-Mère Enfant le Luxembourg | H.FD de Kayes | H.HMT de Gao | H.NF de Ségou | H.SD de Mopti | Hôpital de Sikasso | Hôpital de Tombouctou | Total 2 ^{ème} référence | Total Général |
|---------------------|----------------------|----------|-------------------|----------|-------------|-----------------|----------------------------------|-----------------|-------------------------------|---------------|--------------|---------------|---------------|--------------------|-----------------------|----------------------------------|---------------|
| Table fixe | Bon | 0 | 0 | 0 | 1 | 0 | 1 | 1 | 1 | 2 | 0 | 0 | 1 | 1 | 1 | 7 | 8 |
| | Passable | 1 | 0 | 0 | 0 | 1 | 2 | 1 | 0 | 0 | 0 | 1 | 0 | 1 | 0 | 3 | 5 |
| | Hors usage à réparer | 0 | 0 | 0 | 0 | 0 | 0 | 0 | 0 | 0 | 0 | 0 | 0 | 1 | 0 | 1 | 1 |
| | Hors usage à changer | 0 | 0 | 0 | 0 | 1 | 1 | 0 | 0 | 0 | 1 | 0 | 0 | 0 | 0 | 1 | 2 |
| Table Télécommandée | Bon | 0 | 0 | 0 | 0 | 0 | 0 | 1 | 0 | 0 | 0 | 0 | 0 | 0 | 0 | 1 | 1 |
| | Passable | 0 | 2 | | 3 | 0 | 5 | 0 | 0 | 0 | 0 | 0 | 1 | 0 | 0 | 1 | 6 |
| | Hors usage à réparer | 0 | 0 | 0 | 0 | 0 | 0 | 0 | 0 | 0 | 0 | 0 | 0 | 2 | 0 | 2 | 2 |
| | Hors usage à changer | 0 | 0 | 0 | 0 | 1 | 1 | 0 | 0 | 0 | 0 | 0 | 0 | 0 | 0 | 0 | 1 |
| Appareil mobile | Bon | 0 | 0 | 0 | 0 | 0 | 0 | 1 | 0 | 1 | 0 | 0 | 0 | 0 | 0 | 2 | 2 |
| | Passable | 0 | 0 | 0 | 0 | 1 | 1 | 0 | 0 | 0 | 0 | 0 | 0 | 1 | 0 | 1 | 2 |
| | Hors usage à réparer | 0 | 0 | 0 | 0 | 0 | 0 | 0 | 0 | 0 | 1 | 0 | 0 | 0 | 0 | 1 | 1 |
| | Hors usage à changer | 0 | 0 | 0 | 0 | 0 | 0 | 0 | 0 | 0 | 0 | 0 | 0 | 0 | 1 | 1 | 1 |
| Développeur | Bon | 0 | 0 | 0 | 0 | 0 | 0 | 0 | 0 | 0 | 0 | 0 | 1 | 0 | 1 | 2 | 2 |
| | Passable | 1 | 0 | 0 | 0 | 0 | 1 | 2 | 0 | 0 | 0 | 0 | 0 | 1 | 0 | 3 | 4 |
| | Hors usage à réparer | 0 | 0 | 0 | 0 | 0 | 0 | 0 | 0 | 0 | 1 | 0 | 0 | 0 | 0 | 1 | 1 |
| | Hors usage à changer | 0 | 0 | 0 | 0 | 0 | 0 | 0 | 0 | 0 | 0 | 0 | 0 | 0 | 0 | 0 | 0 |
| Échocardiographie | Bon | 0 | 0 | 0 | 2 | 0 | 2 | 1 | 2 | 1 | | 1 | | 1 | 1 | 7 | 9 |
| | Passable | 0 | 0 | 0 | | 1 | 1 | 0 | 0 | 0 | 0 | 0 | 0 | 1 | 0 | 1 | 2 |

| MATERIEL | ETAT | CHU-CNOS | CHU-Gabriel Toure | CHU-IOTA | CHU-Point G | Hôpital du Mali | Total 3 ^{ème} référence | CHU-BSS de Kati | CHU-Mère Enfant le Luxembourg | H.FD de Kayes | H.HMT de Gao | H.NF de Ségou | H.SD de Mopti | Hôpital de Sikasso | Hôpital de Tombouctou | Total 2 ^{ème} référence | Total Général |
|-------------------------------|----------------------|----------|-------------------|----------|-------------|-----------------|----------------------------------|-----------------|-------------------------------|---------------|--------------|---------------|---------------|--------------------|-----------------------|----------------------------------|---------------|
| | Hors usage à réparer | 0 | 0 | 0 | 0 | 0 | 0 | 0 | 0 | 0 | 0 | 0 | 0 | 0 | 0 | 0 | 0 |
| | Hors usage à changer | 0 | 0 | 0 | 0 | 0 | 0 | 0 | 0 | 0 | 0 | 0 | 0 | 0 | 0 | 0 | 0 |
| Echographe | Bon | 1 | 0 | 0 | 5 | 0 | 6 | 2 | 3 | 1 | 0 | 1 | 2 | 1 | 1 | 11 | 17 |
| | Passable | 0 | 2 | 3 | 0 | 1 | 7 | 0 | 0 | 0 | 0 | 0 | 0 | 1 | 0 | 1 | 8 |
| | Hors usage à réparer | 0 | 0 | 1 | 0 | 0 | 1 | 0 | 0 | 0 | 1 | 0 | 0 | 0 | 0 | 1 | 2 |
| | Hors usage à changer | 0 | 0 | 0 | 0 | | 0 | 0 | 0 | 0 | 0 | 0 | 1 | 0 | 0 | 1 | 1 |
| Sonde pour écho endocavitaire | Bon | 0 | 0 | 0 | 0 | 2 | 2 | 1 | 0 | 0 | 0 | 1 | 0 | 0 | 1 | 3 | 5 |
| | Passable | 0 | 0 | 0 | 0 | 2 | 2 | 0 | 0 | 0 | 0 | 0 | 0 | 0 | 0 | 0 | 2 |
| | Hors usage à réparer | 0 | 0 | 0 | 0 | 0 | 0 | 0 | 0 | 0 | 0 | 0 | 0 | 0 | 0 | 0 | 0 |
| | Hors usage à changer | 0 | 0 | 0 | 0 | 0 | 0 | 0 | 0 | 0 | 0 | 0 | 0 | 0 | 0 | 0 | 0 |
| Scanner | Bon | 1 | 0 | 0 | 1 | 0 | 2 | 1 | 1 | 1 | 1 | 1 | 1 | 1 | 0 | 7 | 10 |
| | Passable | 0 | 2 | 0 | 1 | 1 | 3 | 0 | 0 | 0 | 0 | 0 | 0 | 0 | 0 | 0 | 3 |
| | Hors usage à réparer | 0 | 0 | 0 | 0 | 1 | 1 | 0 | 0 | 0 | 0 | 0 | 0 | 0 | 0 | 0 | 1 |
| | Hors usage à changer | 0 | 0 | 0 | 0 | 0 | 0 | 0 | 0 | 0 | 0 | 0 | 0 | 0 | 0 | 0 | 0 |
| Mammographe | Bon | 0 | 0 | 0 | 2 | 0 | 2 | 0 | 0 | 0 | 0 | 1 | 1 | 1 | 0 | 3 | 5 |
| | Passable | 0 | 1 | 0 | 0 | 2 | 3 | 1 | 0 | 0 | 0 | 0 | 0 | 0 | 0 | 1 | 4 |
| | Hors usage à réparer | 0 | 0 | 0 | 0 | 0 | 0 | 0 | 0 | 0 | 0 | 0 | 0 | 0 | 0 | 0 | 0 |
| | Hors usage à changer | 0 | 0 | 0 | 0 | 0 | 0 | 0 | 0 | 0 | 0 | 0 | 0 | 0 | 0 | 0 | 0 |

Tous les hôpitaux de 2^{ème} et 3^{ème} référence disposent d'un appareil d'échographie et de radiographie.

2.2.5 Endoscopie

Tableau 57: La disponibilité de quelques équipements prévus par la carte nationale hospitalière, dans les hôpitaux en endoscopie en 2021

| Matériel | Etat | CHU-CNOS | CHU-Gabriel Toure | CHU-IOTA | CHU-Point G | Hôpital du Mali | Total 3 ^{ème} référence | CHU-BSS de Kati | CHU-Mère Enfant le Luxembourg | H.FD de Kayes | H.HMT de Gao | H.NF de Ségou | H.SD de Mopti | Hôpital de Sikasso | Hôpital de Tombouctou | Total 2 ^{ème} référence | Total Général |
|----------------------------|----------------------|----------|-------------------|----------|-------------|-----------------|----------------------------------|-----------------|-------------------------------|---------------|--------------|---------------|---------------|--------------------|-----------------------|----------------------------------|---------------|
| Fibroscope | Bon | 0 | 0 | 0 | 0 | 0 | 0 | 0 | 1 | | 1 | | 1 | 1 | 0 | 4 | 4 |
| | Passable | 0 | 2 | 0 | 0 | 2 | 4 | 0 | 0 | 0 | 0 | 1 | 0 | 0 | 0 | 1 | 5 |
| | Hors usage à réparer | 0 | 0 | 0 | 1 | 0 | 1 | 0 | 0 | 1 | 0 | 0 | 0 | 0 | 0 | 1 | 2 |
| | Hors usage à changer | 0 | 0 | 0 | 0 | 0 | 0 | 0 | 0 | 0 | 0 | 1 | 0 | 0 | 0 | 1 | 1 |
| Colonoscope | Bon | 0 | 0 | 0 | 1 | 0 | 1 | 0 | 0 | 1 | 2 | 0 | 1 | 0 | 0 | 4 | 5 |
| | Passable | 0 | 1 | 0 | 0 | 0 | 1 | 1 | 0 | 0 | 0 | 0 | 0 | 0 | 0 | 1 | 2 |
| | Hors usage à réparer | 0 | 0 | 0 | 0 | 0 | 0 | 0 | 0 | 0 | 0 | 0 | 0 | 0 | 0 | 0 | 0 |
| | Hors usage à changer | 0 | 0 | 0 | 0 | 0 | 0 | 0 | 0 | 0 | 0 | 0 | 0 | 0 | 0 | 0 | 0 |
| Equip. pour anorectoscopie | Bon | 0 | 0 | 0 | 0 | 0 | 0 | 0 | 0 | 0 | 0 | 0 | 1 | 0 | 0 | 1 | 1 |
| | Passable | 0 | 1 | 0 | 0 | 0 | 1 | 0 | 0 | 0 | 0 | 0 | 0 | 0 | 0 | 0 | 1 |
| | Hors usage à réparer | 0 | 0 | 0 | 0 | 0 | 0 | 0 | 0 | 0 | 0 | 0 | 0 | 0 | 0 | 0 | 0 |

| Matériel | Etat | CHU-CNOS | CHU-Gabriel Toure | CHU-IOTA | CHU-Point G | Hôpital du Mali | Total 3 ^{ème} référence | CHU-BSS de Kati | CHU-Mère Enfant le Luxembourg | H.FD de Kayes | H.HMT de Gao | H.NF de Ségou | H.SD de Mopti | Hôpital de Sikasso | Hôpital de Tombouctou | Total 2 ^{ème} référence | Total Général |
|---------------------------------------|----------------------|----------|-------------------|----------|-------------|-----------------|----------------------------------|-----------------|-------------------------------|---------------|--------------|---------------|---------------|--------------------|-----------------------|----------------------------------|---------------|
| | Hors usage à changer | 0 | 0 | 0 | 0 | 0 | 0 | 0 | 0 | 0 | 0 | 0 | 0 | 0 | 0 | 0 | 0 |
| Resecteur endoscopique de la prostate | Bon | 0 | 0 | 0 | 2 | | 2 | 1 | 0 | 0 | 0 | 0 | 1 | 0 | 0 | 2 | 4 |
| | Passable | 0 | 0 | 0 | 0 | 0 | 0 | 0 | 0 | 0 | 0 | 0 | 0 | 0 | 0 | 0 | 0 |
| | Hors usage à réparer | 0 | 0 | 0 | 0 | 0 | 0 | 0 | 0 | 0 | 0 | 0 | 0 | 0 | 0 | 0 | 0 |
| | Hors usage à changer | 0 | 0 | 0 | 0 | 0 | 0 | 0 | 0 | 0 | 0 | 0 | 0 | 0 | 0 | 0 | 0 |
| Coelioscope | Bon | 0 | 0 | 0 | 1 | 0 | 1 | 0 | 0 | 1 | | 1 | 1 | 1 | 0 | 4 | 5 |
| | Passable | 0 | 3 | 0 | 2 | 1 | 6 | 0 | 0 | 0 | 0 | 0 | 0 | 0 | 0 | 0 | 6 |
| | Hors usage à réparer | 0 | 0 | 0 | 0 | 0 | 0 | 0 | 0 | 0 | 0 | 0 | 0 | 0 | 0 | 0 | 0 |
| | Hors usage à changer | 0 | 0 | 0 | 0 | 0 | 0 | 0 | 0 | 0 | 0 | 0 | 0 | 0 | 0 | 0 | 0 |
| Cystoscope | Bon | 0 | 0 | 0 | 0 | 0 | 0 | 1 | 0 | 0 | 0 | 0 | 1 | 1 | 0 | 3 | 3 |
| | Passable | 0 | 0 | 0 | 0 | 0 | 0 | 0 | 0 | 0 | 0 | 0 | 0 | 0 | 0 | 0 | 0 |
| | Hors usage à réparer | 0 | 0 | 0 | 0 | 0 | 0 | 0 | 0 | 0 | 0 | 0 | 0 | 0 | 0 | 0 | 0 |

| Matériel | Etat | CHU-CNOS | CHU-Gabriel Toure | CHU-IOTA | CHU-Point G | Hôpital du Mali | Total 3 ^{ème} référence | CHU-BSS de Kati | CHU-Mère Enfant le Luxembourg | H.FD de Kayes | H.HMT de Gao | H.NF de Ségou | H.SD de Mopti | Hôpital de Sikasso | Hôpital de Tombouctou | Total 2 ^{ème} référence | Total Général |
|----------|----------------------|----------|-------------------|----------|-------------|-----------------|----------------------------------|-----------------|-------------------------------|---------------|--------------|---------------|---------------|--------------------|-----------------------|----------------------------------|---------------|
| | Hors usage à changer | 0 | 0 | 0 | 0 | 0 | 0 | 0 | 0 | 0 | 0 | 0 | 0 | 0 | 0 | 0 | 0 |

Le fibroscope est l'équipement d'endoscopie le plus disponible dans les hôpitaux (08/11).

2.2.6 Obstétrique

Tableau 58: La disponibilité de quelques équipements prévus par la carte nationale hospitalière, dans les hôpitaux en obstétrique en 2021

| MATERIEL | ETAT | CHU-CNOS | CHU-Gabriel Toure | CHU-IOTA | CHU-Point G | Hôpital du Mali | Total 3e référence | CHU-BSS de Kati | CHU-Mère Enfant le | H.FD de Kayes | H.HMT de Gao | H.NF de Ségou | H.SD de Mopti | Hôpital de Sikasso | Hôpital de | Total 2e référence | Total Général |
|-------------------------|----------------------|----------|-------------------|----------|-------------|-----------------|--------------------|-----------------|--------------------|---------------|--------------|---------------|---------------|--------------------|------------|--------------------|---------------|
| Doppler fœtal | Bon | | 0 | | 0 | 0 | 0 | 1 | 2 | 1 | 1 | 0 | 1 | 1 | | 7 | 7 |
| | Passable | | 0 | | 0 | 0 | 0 | 0 | 0 | 0 | 0 | 0 | 0 | 0 | 0 | 0 | 0 |
| | Hors usage à réparer | | 0 | | 0 | 0 | 0 | 0 | 0 | 0 | 0 | 0 | 0 | 0 | 0 | 0 | 0 |
| | Hors usage à changer | | 2 | | 0 | 0 | 2 | 0 | 0 | 0 | 0 | 1 | 0 | 0 | 0 | 1 | 3 |
| Ventouse | Bon | | 0 | | 0 | 1 | 1 | 1 | 2 | 1 | 1 | 0 | 1 | 2 | 1 | 9 | 10 |
| | Passable | | 0 | | 0 | 0 | 0 | 0 | 0 | 0 | 0 | 1 | 0 | 0 | 0 | 1 | 1 |
| | Hors usage à réparer | | 1 | | 0 | 0 | 1 | 0 | 0 | 0 | 0 | 0 | 0 | 0 | 0 | 0 | 1 |
| | Hors usage à changer | | 0 | | 2 | 0 | 2 | 0 | 0 | 0 | 0 | 0 | 0 | 0 | 1 | 1 | 3 |
| Table réa néonatale | Bon | | 0 | | 2 | 1 | 3 | 1 | 1 | 2 | 0 | 0 | 1 | 1 | 2 | 8 | 11 |
| | Passable | | 0 | | 0 | 0 | 0 | 0 | 0 | 0 | 0 | 1 | 0 | 0 | 0 | 1 | 1 |
| | Hors usage à réparer | | 0 | | 0 | 0 | 0 | 0 | 0 | 0 | 1 | 0 | 0 | 0 | 0 | 0 | 0 |
| | Hors usage à changer | | 0 | | 0 | 0 | 0 | 0 | 0 | 0 | 0 | 0 | 0 | 0 | 0 | 0 | 0 |
| Incubateurs nourrissons | Bon | | 12 | | 0 | 1 | 13 | 1 | 1 | 0 | 0 | 1 | 2 | 1 | 2 | 8 | 21 |
| | Passable | | 0 | | 0 | 0 | 0 | 0 | 0 | 0 | 0 | 1 | 0 | 0 | 0 | 1 | 1 |
| | Hors usage à réparer | | 0 | | 2 | 0 | 2 | 0 | 0 | 0 | 0 | 0 | 0 | 0 | 0 | 0 | 2 |
| | Hors usage à changer | | 0 | | 0 | 0 | 0 | 0 | 0 | 0 | 0 | 0 | 1 | 0 | 0 | 1 | 1 |

La table de réanimation néonatale et la ventouse sont les équipements d'obstétrique les plus disponibles.

2.2.7 Odonto stomatologie

Tableau 59: Disponibilité de quelques équipements prévus par la carte nationale hospitalière, ds les hôpitaux en odonto stomatologie en 2021.

| MATERIEL | ETAT | CHU-CNOS | CHU-Gabriel Toure | CHU-HDB | CHU-IOTA | CHU-Point G | Hôpital du Mali | Total 3 ^{ème} référence | CHU-BSS de Kati | CHU-Mère Enfant le Luxembourg | H.FD de Kayes | H.HMT de Gao | H.NF de Ségou | H.SD de Mopti | Hôpital de Sikasso | Hôpital de Tombouctou | Total 2 ^{ème} référence | Total Général |
|-------------------|----------------------|----------|-------------------|---------|----------|-------------|-----------------|----------------------------------|-----------------|-------------------------------|---------------|--------------|---------------|---------------|--------------------|-----------------------|----------------------------------|---------------|
| Unité dentaire | Bon | 15 | 0 | 0 | 0 | 0 | 0 | 15 | 2 | 1 | 0 | 0 | 2 | 1 | 0 | 1 | 7 | 22 |
| | Passable | 0 | 0 | 0 | 0 | 0 | 0 | 0 | 0 | 0 | 0 | 0 | 0 | 0 | 0 | 0 | 0 | 0 |
| | Hors usage à réparer | 0 | 0 | 0 | 0 | 0 | 0 | 0 | 0 | 0 | 0 | 1 | 0 | 0 | 0 | 0 | 1 | 1 |
| | Hors usage à changer | 0 | 0 | 0 | 0 | 0 | 0 | 0 | 0 | 0 | 0 | 0 | 1 | 0 | 0 | 0 | 1 | 1 |
| Fauteuils seuls | Bon | 30 | 0 | 0 | 0 | 0 | 0 | 30 | 0 | 1 | 2 | 0 | 0 | 2 | 1 | 0 | 6 | 36 |
| | Passable | 0 | 0 | 0 | 0 | 0 | 0 | 0 | 0 | 0 | 0 | 0 | 0 | 1 | 0 | 1 | 2 | 2 |
| | Hors usage à réparer | 0 | 0 | 0 | 0 | 0 | 0 | 0 | 0 | 0 | 0 | 2 | 0 | 0 | 2 | 0 | 4 | 4 |
| | Hors usage à changer | 0 | 0 | 0 | 0 | 0 | 0 | 0 | 0 | 0 | 0 | 0 | 0 | 0 | 0 | 1 | 1 | 1 |
| Labo de prothèse | Bon | 2 | 0 | 0 | 0 | 0 | 0 | 2 | 1 | 0 | 0 | 0 | 0 | 1 | 0 | 0 | 2 | 4 |
| | Passable | 0 | 0 | 0 | 0 | 0 | 0 | 0 | 0 | 0 | 1 | 0 | 1 | 0 | 1 | 0 | 3 | 3 |
| | Hors usage à réparer | 0 | 0 | 0 | 0 | 0 | 0 | 0 | 0 | 0 | 0 | 0 | 0 | 0 | 0 | 1 | 1 | 1 |
| | Hors usage à changer | 0 | 0 | 0 | 0 | 0 | 0 | 0 | 0 | 0 | 0 | 0 | 0 | 0 | 0 | 0 | 0 | 0 |
| Radio dentaire | Bon | 3 | 0 | 0 | 0 | 0 | 0 | 3 | 1 | 1 | 1 | 0 | 0 | 2 | 0 | 1 | 6 | 9 |
| | Passable | 1 | 0 | 0 | 0 | 0 | 0 | 1 | 0 | 0 | 0 | 0 | 0 | 0 | 0 | 0 | 0 | 1 |
| | Hors usage à réparer | 0 | 0 | 0 | 0 | 0 | 0 | 0 | 0 | 0 | 0 | 0 | 0 | 0 | 0 | 0 | 0 | 0 |
| | Hors usage à changer | 0 | 0 | 0 | 0 | 0 | 0 | 0 | 0 | 0 | 0 | 0 | 0 | 0 | 0 | 0 | 0 | 0 |
| Radio panoramique | Bon | 1 | 0 | 0 | 0 | 0 | 0 | 1 | 0 | 0 | 0 | 0 | 0 | 0 | 0 | 0 | 1 | 2 |
| | Passable | 0 | 0 | 0 | 0 | 0 | 0 | 0 | 0 | 0 | 0 | 0 | 0 | 0 | 0 | 0 | 0 | 0 |

| MATERIEL | ETAT | CHU-CNOS | CHU-Gabriel Touré | CHU-HDB | CHU-IOTA | CHU-Point G | Hôpital du Mali | Total 3 ^{ème} référence | CHU-BSS de Kati | CHU-Mère Enfant le Luxembourg | H.FD de Kayes | H.HMT de Gao | H.NF de Ségou | H.SD de Mopti | Hôpital de Sikasso | Hôpital de Tombouctou | Total 2 ^{ème} référence | Total Général |
|---------------------------------------|-------------------------|----------|----------------------|---------|----------|-------------|--------------------|-------------------------------------|--------------------|-------------------------------------|------------------|-----------------|------------------|------------------|-----------------------|--------------------------|-------------------------------------|------------------|
| | Hors usage à réparer | 0 | 0 | 0 | 0 | 0 | 0 | 0 | 0 | 0 | 0 | 1 | 0 | 0 | 0 | 0 | 1 | 1 |
| | Hors usage à changer | 0 | 0 | 0 | 0 | 0 | 0 | 0 | 0 | 0 | 0 | 0 | 0 | 0 | 0 | 0 | 0 | 0 |
| Préparateur d'amalgame | Bon | 14 | 0 | 0 | 0 | 0 | 0 | 14 | 1 | 0 | 0 | 1 | 0 | 1 | 0 | 1 | 4 | 18 |
| | Passable | 0 | 0 | 0 | 0 | 0 | 0 | 0 | 0 | 0 | 0 | 0 | 1 | 0 | 0 | 0 | 1 | 1 |
| | Hors usage à réparer | 0 | 0 | 0 | 0 | 0 | 0 | 0 | 0 | 0 | 0 | 0 | 1 | 0 | 0 | 0 | 1 | 1 |
| | Hors usage à changer | 0 | 0 | 0 | 0 | 0 | 0 | 0 | 0 | 0 | 0 | 0 | 0 | 0 | 0 | 0 | 0 | 0 |
| Développeur automat de films | Bon | 0 | 0 | 0 | 0 | 0 | 0 | 0 | 0 | 1 | 0 | 0 | 0 | 1 | 0 | 0 | 2 | 2 |
| | Passable | 0 | 0 | 0 | 0 | 0 | 0 | 0 | 0 | 0 | 0 | 0 | 0 | 1 | 0 | 0 | 1 | 1 |
| | Hors usage à réparer | 1 | 0 | 0 | 0 | 0 | 0 | 1 | 0 | 0 | 0 | 0 | 0 | 0 | 0 | 0 | 0 | 1 |
| | Hors usage à changer | 0 | 0 | 0 | 0 | 0 | 0 | 0 | 0 | 0 | 0 | 0 | 0 | 0 | 0 | 0 | 0 | 0 |
| Compresseur pour faut. dentaire | Bon | 1 | 0 | 0 | 0 | 0 | 0 | 1 | 0 | 1 | 1 | 0 | 0 | 2 | 0 | 3 | 7 | 8 |
| | Passable | 0 | 0 | 0 | 0 | 0 | 0 | 0 | 0 | 0 | 0 | 0 | 1 | 0 | 2 | 0 | 3 | 3 |
| | Hors usage à réparer | 0 | 0 | 0 | 0 | 0 | 0 | 0 | 0 | 0 | 0 | 0 | 1 | 1 | 0 | 0 | 2 | 2 |
| | Hors usage à changer | 0 | 0 | 0 | 0 | 0 | 0 | 0 | 0 | 0 | 0 | 0 | 0 | 0 | 0 | 0 | 0 | 0 |

Le CHU-CNOS dispose de l'ensemble des appareils au niveau de 3^{ème} référence.

2.2.8 Autres équipements hospitaliers

Tableau 60 : La disponibilité d'autres équipements prévus par la carte nationale hospitalière en 2021

| MATERIEL | ETAT | CHU-CNOS | CHU-Gabriel Toure | CHU-HDB | CHU-IOTA | CHU-Point G | Hôpital du Mali | Total 3 ^{ème} référence | CHU-BSS de Kati | CHU-Mère Enfant le Luxembourg | H.FD de Kayes | H.HMT de Gao | H.NF de Ségou | H.SD de Mopti | Hôpital de Sikasso | Hôpital de Tombouctou | Total 2 ^{ème} référence | Total Général |
|----------------|----------------------|----------|-------------------|---------|----------|-------------|-----------------|----------------------------------|-----------------|-------------------------------|---------------|--------------|---------------|---------------|--------------------|-----------------------|----------------------------------|---------------|
| Appareil ECG | Bon | 0 | 5 | 0 | 0 | 4 | 3 | 12 | 1 | 2 | 2 | 1 | 0 | 2 | 0 | 2 | 10 | 22 |
| | Passable | 0 | 0 | 0 | 0 | 0 | 0 | 0 | 0 | 0 | 0 | 0 | 1 | 0 | 2 | 0 | 3 | 3 |
| | Hors usage à réparer | 0 | 0 | 0 | 0 | 0 | 0 | 0 | 0 | 0 | 0 | 1 | 0 | 0 | 0 | 0 | 0 | 0 |
| | Hors usage à changer | 0 | 0 | 0 | 0 | 0 | 0 | 0 | 0 | 0 | 0 | 0 | 0 | 1 | 0 | 0 | 1 | 1 |
| Défibrillateur | Bon | 1 | 9 | 0 | 0 | 4 | 3 | 17 | 3 | 2 | 9 | 5 | | 2 | 0 | 0 | 11 | 28 |
| | Passable | 0 | 0 | 0 | 0 | 5 | 0 | 5 | 0 | 0 | 0 | 0 | 1 | 0 | 1 | 0 | 2 | 7 |
| | Hors usage à réparer | 0 | 0 | 0 | 0 | 5 | 0 | 5 | 0 | 0 | 0 | 0 | 0 | 0 | 0 | 0 | 0 | 5 |
| | Hors usage à changer | 0 | 0 | 0 | 0 | 0 | 0 | 0 | 0 | 0 | 0 | 0 | | 2 | 0 | 0 | 2 | 2 |
| Respirateur | Bon | 1 | 24 | 0 | 0 | 19 | 12 | 56 | 9 | 2 | 10 | 10 | 6 | 2 | 3 | 0 | 42 | 98 |
| | Passable | 0 | 0 | 0 | 0 | 0 | 0 | 0 | 0 | 0 | 0 | 0 | 2 | 1 | 2 | 0 | 5 | 5 |
| | Hors usage à réparer | 0 | 0 | 0 | 0 | 0 | 0 | 0 | 0 | 0 | 0 | 0 | 0 | 0 | 0 | 0 | 0 | 0 |
| | Hors usage à changer | 0 | 0 | 0 | 0 | 0 | 2 | 2 | 0 | 0 | 0 | 0 | 0 | 4 | 0 | 0 | 4 | 6 |
| | Bon | 4 | 0 | 0 | 0 | 5 | 23 | 32 | 11 | | 5 | 9 | 4 | 10 | 0 | 1 | 40 | 72 |

| MATERIEL | ETAT | CHU-CNOS | CHU-Gabriel Toure | CHU-HDB | CHU-IOTA | CHU-Point G | Hôpital du Mali | Total 3 ^{ème} référence | CHU-BSS de Kati | CHU-Mère Enfant le Luxembourg | H.FD de Kayes | H.HMT de Gao | H.NF de Ségon | H.SD de Mopti | Hôpital de Sikasso | Hôpital de Tombouctou | Total 2 ^{ème} référence | Total Général |
|-----------------------------|----------------------|----------|-------------------|---------|----------|-------------|-----------------|----------------------------------|-----------------|-------------------------------|---------------|--------------|---------------|---------------|--------------------|-----------------------|----------------------------------|---------------|
| Moniteurs paramètres physio | Passable | 0 | 0 | 0 | 0 | 0 | 9 | 9 | 0 | 0 | 0 | 0 | 3 | 2 | 9 | 0 | 14 | 23 |
| | Hors usage à réparer | 0 | 0 | 0 | 0 | 0 | 0 | 0 | 0 | 0 | 0 | 0 | 0 | 0 | 0 | 0 | 0 | 0 |
| | Hors usage à changer | 0 | 0 | 0 | 0 | 0 | 0 | 0 | 0 | 0 | 0 | 0 | 0 | 0 | 0 | 0 | 0 | 0 |
| Multipompe parentérale | Bon | 0 | 0 | 0 | 0 | 0 | 9 | 9 | 0 | 0 | 0 | 0 | 0 | 0 | 0 | 0 | 0 | 9 |
| | Passable | 0 | 0 | 0 | 0 | 0 | 0 | 0 | 0 | 0 | 0 | 0 | 0 | 0 | 0 | 0 | 0 | 0 |
| | Hors usage à réparer | 0 | 0 | 0 | 0 | 0 | 0 | 0 | 0 | 0 | 0 | 0 | 0 | 0 | 0 | 0 | 0 | 0 |
| | Hors usage à changer | 0 | 0 | 0 | 0 | 0 | 0 | 0 | 0 | 0 | 0 | 0 | 0 | 0 | 0 | 0 | 0 | 0 |
| Aspirateur autonome | Bon | 0 | 0 | 0 | 0 | 2 | 5 | 7 | 3 | 0 | 4 | 10 | 0 | 6 | 0 | 5 | 28 | 35 |
| | Passable | 0 | 0 | 0 | 0 | 0 | 0 | 0 | 0 | 0 | 0 | 0 | 3 | 0 | 6 | 0 | 9 | 9 |
| | Hors usage à réparer | 2 | 0 | 0 | 0 | 0 | 0 | 2 | 0 | 0 | 0 | 2 | 0 | 0 | 0 | 0 | 2 | 4 |
| | Hors usage à changer | 0 | 0 | 0 | 0 | 0 | 0 | 0 | 0 | 0 | 0 | 0 | 3 | 0 | 0 | 0 | 3 | 3 |
| Poste de dialyse | Bon | 0 | 0 | 0 | 0 | 36 | | 36 | | 10 | | | 5 | 8 | 0 | 0 | 23 | 59 |
| | Passable | 0 | 0 | 0 | 0 | 0 | 0 | 0 | 0 | 0 | 0 | 0 | 0 | 0 | 10 | 0 | 10 | 10 |
| | Hors usage à réparer | 0 | 0 | 0 | 0 | 2 | 0 | 2 | 0 | 0 | 0 | 0 | 0 | 0 | 0 | 0 | 0 | 2 |
| | Hors usage à changer | 0 | 0 | 0 | 0 | | 0 | 0 | 0 | 0 | 0 | 0 | 0 | 0 | 0 | 0 | 0 | 0 |

| MATERIEL | ETAT | CHU-CNOS | CHU-Gabriel Toure | CHU-HDB | CHU-IOTA | CHU-Point G | Hôpital du Mali | Total 3 ^{ème} référence | CHU-BSS de Kati | CHU-Mère Enfant le Luxembourg | H.FD de Kayes | H.HMT de Gao | H.NF de Ségou | H.SD de Mopti | Hôpital de Sikasso | Hôpital de Tombouctou | Total 2 ^{ème} référence | Total Général |
|----------------|----------------------|----------|-------------------|---------|----------|-------------|-----------------|----------------------------------|-----------------|-------------------------------|---------------|--------------|---------------|---------------|--------------------|-----------------------|----------------------------------|---------------|
| Appareil EEG | Bon | 0 | 0 | 0 | 0 | 4 | 0 | 4 | 0 | 0 | 0 | 0 | 1 | 0 | 0 | 0 | 1 | 5 |
| | Passable | 0 | 0 | 0 | 0 | 0 | 1 | 1 | 0 | 1 | 0 | 0 | 0 | 0 | 1 | 0 | 1 | 2 |
| | Hors usage à réparer | 0 | 0 | 0 | 0 | 0 | 0 | 0 | 0 | 0 | 0 | 0 | 0 | 0 | 0 | 0 | 0 | 0 |
| | Hors usage à changer | 0 | 0 | 0 | 0 | 0 | 0 | 0 | 0 | 0 | 0 | 0 | 0 | 0 | 0 | 0 | 0 | 0 |
| Spiromètre | Bon | 0 | 0 | 0 | 0 | 1 | 0 | 1 | 0 | 0 | 0 | 0 | 0 | 0 | 0 | 0 | 0 | 1 |
| | Passable | 0 | 0 | 0 | 0 | 0 | 0 | 0 | 0 | 0 | 0 | 0 | 0 | 0 | 0 | 0 | 0 | 0 |
| | Hors usage à réparer | 0 | 0 | 0 | 0 | 0 | 0 | 0 | 0 | 0 | 0 | 0 | 0 | 0 | 0 | 0 | 0 | 0 |
| | Hors usage à changer | 0 | 0 | 0 | 0 | 0 | 0 | 0 | 0 | 0 | 0 | 0 | 0 | 0 | 0 | 0 | 0 | 0 |
| Lithotripte ur | Bon | 0 | 0 | 0 | 0 | 0 | 0 | 0 | 0 | 0 | 0 | 0 | 0 | 0 | 0 | 0 | 0 | 0 |
| | Passable | 0 | 0 | 0 | 0 | 0 | 0 | 0 | 0 | 0 | 0 | 0 | 0 | 0 | 0 | 0 | 0 | 0 |
| | Hors usage à réparer | 0 | 0 | 0 | 0 | 0 | 0 | 0 | 0 | 0 | 0 | 0 | 0 | 0 | 0 | 0 | 0 | 0 |
| | Hors usage à changer | 0 | 0 | 0 | 0 | 0 | 0 | 0 | 0 | 0 | 0 | 0 | 0 | 0 | 0 | 0 | 0 | 0 |
| Couveuses | Bon | 0 | 5 | 0 | 0 | 2 | 5 | 12 | 2 | 10 | 4 | 0 | 0 | 0 | 0 | 0 | 14 | 26 |
| | Passable | 0 | 7 | 0 | 0 | 0 | 0 | 7 | 0 | 0 | 0 | 0 | 2 | 0 | 0 | 0 | 2 | 9 |
| | Hors usage à réparer | 0 | 0 | 0 | 0 | 0 | 0 | 0 | 0 | 0 | 0 | 0 | 0 | 0 | 0 | 0 | 0 | 0 |

| MATERIEL | ETAT | CHU-CNOS | CHU-Gabriel Toure | CHU-HDB | CHU-IOTA | CHU-Point G | Hôpital du Mali | Total 3 ^{ème} référence | CHU-BSS de Kati | CHU-Mère Enfant le Luxembourg | H.FD de Kayes | H.HMT de Gao | H.NF de Ségou | H.SD de Mopti | Hôpital de Sikasso | Hôpital de Tombouctou | Total 2 ^{ème} référence | Total Général |
|----------------------|----------------------|----------|-------------------|---------|----------|-------------|-----------------|----------------------------------|-----------------|-------------------------------|---------------|--------------|---------------|---------------|--------------------|-----------------------|----------------------------------|---------------|
| | Hors usage à changer | 0 | 0 | 0 | 0 | 0 | 0 | 0 | 0 | 0 | 0 | 0 | 0 | 0 | 0 | 0 | 0 | 0 |
| Extracteur d'Oxygène | Bon | 0 | 0 | 0 | 0 | 2 | 2 | 4 | | 11 | 5 | | | 4 | 0 | 11 | 31 | 35 |
| | Passable | 0 | 0 | 0 | 0 | 0 | 0 | 0 | 0 | 0 | 0 | 0 | 2 | 0 | 0 | 1 | 3 | 3 |
| | Hors usage à réparer | 0 | 0 | 0 | 0 | 0 | 0 | 0 | 0 | 0 | 0 | 0 | 2 | 0 | 0 | 0 | 2 | 2 |
| | Hors usage à changer | 0 | 0 | 0 | 0 | 0 | 0 | 0 | 0 | 0 | 0 | 0 | 6 | 1 | 0 | 0 | 7 | 7 |
| Densitomètre | Bon | 0 | 0 | 0 | 0 | 1 | 0 | 1 | 0 | 0 | 0 | 0 | 0 | 0 | 0 | 0 | 0 | 1 |
| | Passable | 0 | 0 | 0 | 0 | 0 | 0 | 0 | 0 | 0 | 0 | 0 | 0 | 0 | 0 | 0 | 0 | 0 |
| | Hors usage à réparer | 0 | 0 | 0 | 0 | 0 | 0 | 0 | 0 | 0 | 0 | 0 | 0 | 0 | 0 | 0 | 0 | 0 |
| | Hors usage à changer | 0 | 0 | 0 | 0 | 0 | 0 | 0 | 0 | 0 | 0 | 0 | 0 | 0 | 0 | 0 | 0 | 0 |

Source : DHIS2

Les équipements suivants : densitomètre et spiromètre sont seulement disponibles au CHU-Point G.

2.2.9 Parc automobile

Tableau 61: Nombre d'ambulance, véhicules de liaisons et de fonction dans les hôpitaux en 2021

| Hôpital | Ambulance | | | | Véhicule de liaison | | | | Véhicule de service / fonction | | | | Total (B+P) |
|----------------------------------------|-----------|-----------|-------------|----------|---------------------|-----------|-------------|----------|--------------------------------|-----------|-------------|----------|-------------|
| | Bon | Passable | Total (B+P) | Mauvais | Bon | Passable | Total (B+P) | Mauvais | Bon | Passable | Total (B+P) | Mauvais | |
| CHU-CNOS | 0 | 1 | 1 | 0 | 0 | 1 | 1 | 0 | 2 | 0 | 2 | 0 | 4 |
| CHU-Gabriel Toure | 1 | 2 | 3 | 3 | 0 | 2 | 2 | 2 | 4 | 0 | 4 | 1 | 9 |
| CHU-IOTA | 0 | 0 | 0 | 0 | 0 | 0 | 0 | 0 | 2 | 0 | 2 | 0 | 2 |
| CHU-Point G | 5 | 1 | 6 | 0 | 3 | 0 | 3 | 0 | 0 | 0 | 0 | 0 | 9 |
| Hôpital du Mali | 1 | 3 | 4 | 0 | 0 | 1 | 1 | 1 | 1 | 1 | 2 | 0 | 7 |
| Total 3^{ème} référence | 7 | 7 | 14 | 3 | 3 | 4 | 7 | 3 | 9 | 1 | 10 | 1 | 31 |
| CHU-BSS de Kati | 3 | 2 | 5 | 0 | 1 | 5 | 6 | 0 | 0 | 2 | 2 | 0 | 13 |
| CHU-Mère Enfant le Luxembourg | 1 | 1 | 2 | 0 | 0 | 2 | 2 | 0 | 4 | 0 | 4 | 0 | 8 |
| H. FD de Kayes | 3 | 2 | 5 | 1 | 0 | 0 | 0 | 2 | | 2 | 2 | 0 | 7 |
| H.HMT de Gao | 3 | 0 | 3 | 0 | 1 | 0 | 1 | 0 | 0 | 0 | 0 | 0 | 4 |
| H.NF de Ségou | 3 | 0 | 3 | 0 | 0 | 1 | 1 | 1 | | 3 | 3 | 1 | 7 |
| H.SD de Mopti | 1 | 4 | 5 | 2 | 0 | 2 | 2 | 1 | 1 | 1 | 2 | 0 | 9 |
| Hôpital de Sikasso | 3 | 2 | 5 | 0 | 1 | 1 | 2 | 1 | | 2 | 2 | 0 | 9 |
| Hôpital de Tombouctou | 1 | 1 | 2 | 2 | 1 | 1 | 2 | 0 | 0 | 0 | 0 | 0 | 4 |
| Total 2^{ème} référence | 18 | 12 | 30 | 5 | 4 | 12 | 16 | 5 | 5 | 10 | 15 | 1 | 61 |
| Total général | 25 | 19 | 44 | 8 | 4 | 16 | 23 | 8 | 14 | 11 | 25 | 2 | 92 |

Source : DHIS2

Les hôpitaux comptent en 2021, un total de 44 ambulances (B+P) dont 25 en bon état, soit 57%.

2.2.10 Matériel informatique

Tableau 62: La Situation du matériel informatique dans les hôpitaux en 2021

| Matériels | HÔPITAL | CHU-CNOS | CHU-Gabriel Toure | CHU-IOTA | CHU-Point G | Hôpital du Mali | TOTAL 3 ^{ème} référence | CHU-BSS de Kati | CHU-Mère Enfant le Luxembourg | H.FD de Kayes | H.HMT de Gao | H.NF de Ségou | H.SD de Mopti | hôpital de Sikasso | hôpital de Tombouctou | TOTAL 2 ^{ème} référence | TOTAL GENERAL |
|-------------|------------------------|-----------|-------------------|-----------|-------------|-----------------|----------------------------------|-----------------|-------------------------------|---------------|--------------|---------------|---------------|--------------------|-----------------------|----------------------------------|---------------|
| | Services | | | | | | | | | | | | | | | | |
| Ordinateurs | Total Hôpital | 80 | 258 | 141 | 0 | 142 | 621 | 77 | 148 | 95 | 24 | 97 | 76 | 91 | 40 | 399 | 1020 |
| | Bureau des Entrées | 8 | 14 | 11 | ND | 9 | 42 | 5 | 111 | 3 | 1 | 8 | 5 | 4 | 1 | 21 | 63 |
| | SIH | 1 | 4 | 3 | ND | 3 | 10 | 2 | 10 | 1 | 1 | 2 | 10 | 2 | 4 | 19 | 29 |
| | Administration | 36 | 73 | 31 | ND | 29 | 169 | 22 | 4 | 22 | 10 | 13 | 30 | 24 | 13 | 102 | 271 |
| | Pharmacie Hospitalière | 1 | 13 | 5 | ND | 5 | 24 | 7 | 21 | 5 | 2 | 8 | 4 | 3 | 3 | 23 | 47 |
| | Autres services | 34 | 154 | 91 | ND | 96 | 375 | 41 | 2 | 64 | 10 | 66 | 27 | 58 | 19 | 234 | 609 |
| Imprimantes | Total Hôpital | 35 | 164 | 56 | - | 78 | 333 | 44 | 120 | 0 | 13 | 1 | 30 | 48 | 32 | 111 | 444 |
| | Bureau des Entrées | 1 | 11 | 10 | ND | 7 | 29 | 5 | 86 | ND | 1 | ND | 2 | 2 | 1 | 5 | 34 |
| | SIH | | 3 | 1 | ND | 1 | 5 | 1 | 7 | ND | 2 | 1 | 2 | 1 | 1 | 5 | 10 |
| | Administration | 26 | 49 | 16 | ND | 15 | 106 | 22 | 4 | ND | 8 | ND | 12 | 13 | 10 | 35 | 141 |
| | Pharmacie Hospitalière | 1 | 7 | 3 | ND | 2 | 13 | 7 | 21 | ND | 2 | ND | 1 | 2 | 2 | 5 | 18 |
| | Autres services | 7 | 94 | 26 | ND | 53 | 180 | 9 | 2 | ND | 0 | ND | 13 | 30 | 18 | 61 | 241 |

Source : DHIS2

Globalement, les hôpitaux du Mali disposent d'équipements informatiques pour leurs missions. Le cas du CHU Point G s'explique par la non saisie des données dans DHIS2.

2.2.11 Eau, Electricité, Elimination des déchets

Tableau 63: Existence de sources d'eau et d'électricité dans les hôpitaux en 2021

| Hôpital | Electricité | | | Eau | | |
|----------------------------------------|-------------|--------------------|----------|-----------|-----------|----------|
| | EDM | Groupe Electrogène | Autre | SOMAGEP | Forage | Autre |
| CHU-CNOS | 1 | 1 | 1 | 1 | 1 | 1 |
| CHU-Gabriel Toure | 1 | 1 | 0 | 1 | 1 | 0 |
| CHU-IOTA | 1 | 1 | 0 | 1 | 1 | 0 |
| CHU-Point G | 1 | 1 | 1 | 1 | 1 | 1 |
| Hôpital du Mali | 1 | 1 | 1 | 1 | 1 | 1 |
| Total 3^{ème} référence | 5 | 5 | 3 | 5 | 5 | 3 |
| CHU-BSS de Kati | 1 | 1 | 1 | 1 | 1 | 1 |
| CHU-Mère Enfant le Luxembourg | 1 | 1 | 0 | 1 | 1 | 0 |
| H. FD de Kayes | 1 | 1 | 0 | 1 | 1 | 0 |
| H.HMT de Gao | 1 | 1 | 1 | 1 | 1 | 1 |
| H.NF de Ségou | 1 | 1 | 1 | 1 | 1 | 1 |
| H.SD de Mopti | 1 | 1 | 1 | 1 | 1 | 1 |
| hôpital de Sikasso | 1 | 1 | 1 | 1 | 1 | 1 |
| hôpital de Tombouctou | 1 | 1 | 1 | 1 | 1 | 1 |
| Total 2^{ème} référence | 8 | 8 | 6 | 8 | 8 | 6 |
| Total général | 13 | 13 | 9 | 13 | 13 | 9 |

Source : DHIS2

Oui=1 Non=0

Tous les EPH disposent de source d'électricité et d'eau potable.

Tableau 64: Gestion des déchets hospitaliers dans les hôpitaux en 2021

| Hôpital | Déchets biomédicaux | | Déchets de ménage | |
|----------------------------------------|---------------------|-----------|-------------------|----------|
| | Incinération | Autres | Incinération | Autres |
| CHU-CNOS | 1 | 1 | 1 | 1 |
| CHU-Gabriel Toure | 1 | 0 | 1 | 0 |
| CHU-IOTA | 0 | 1 | 1 | 0 |
| CHU-Point G | 1 | 1 | 1 | 1 |
| Hôpital du Mali | 1 | 1 | 1 | 1 |
| Total 3^{ème} référence | 4 | 4 | 5 | 3 |
| CHU-BSS de Kati | 1 | 1 | 1 | 1 |
| CHU-Mère Enfant le Luxembourg | 0 | 1 | 0 | 1 |
| H.FD de Kayes | 1 | 0 | 1 | 0 |
| H.HMT de Gao | 1 | 1 | 0 | 0 |
| H.NF de Ségou | 1 | 1 | 1 | 1 |
| H.SD de Mopti | 1 | 1 | 1 | 0 |
| Hôpital de Sikasso | 1 | 1 | 1 | 1 |
| hôpital de Tombouctou | 1 | 1 | 1 | 1 |
| Total 2^{ème} référence | 7 | 7 | 6 | 5 |
| Total général | 11 | 11 | 11 | 8 |

Source : DHIS2

Oui=1 ; Non=0

Pour les hôpitaux de 3^{ème} référence, l'incinération des déchets biomédicaux est polarisée au CHU du Point G. En ce qui concerne les hôpitaux de 2^{ème} référence les déchets sont incinérés sur site excepté le CHU Mère Enfant le Luxembourg.

2.3. RESSOURCES FINANCIERES

Tableau 65: Recettes réalisées en 2021 par hôpital (en milliers de francs)

| HÔPITAL | CHU-CNOS | CHU-Gabriel Touré | CHU-IOTA | CHU-Point G | Hôpital du Mali | Total 3 ^{ème} référence | CHU-BSS de Kati | CHU-ME le Luxembourg | H.FD de Kayes | H.HMT de Gao | H.NF de Ségou | H.SD de Mopti | Hôpital de Sikasso | Hôpital de Tombouctou | Total 2 ^{ème} référence | Total |
|--------------------------------------------|------------------|----------------------|------------------|-------------|------------------|-------------------------------------|------------------|-------------------------|----------------|----------------|------------------|------------------|--------------------|--------------------------|-------------------------------------|-------------------|
| DOTATIONS ET SUBVENTION DE L'ETAT | | | | | | | | | | | | | | | | |
| Report de l'année N-1 | 33 070 | 3 246 628 | - | NP | - | 3 279 698 | - | NP | | 40 246 | - | - | 18 951 | - | 59 197 | 3 338 895 |
| Subventions aux organismes publics | 374 855 | 174 645 | 169 430 | NP | 90 193 | 809 123 | 124 725 | NP | 27 321 | 80 028 | 192 303 | 161 944 | 127 828 | 55 357 | 769 506 | 1 578 629 |
| Personnel EPH | 312 828 | 1 897 836 | 481 379 | NP | 927 077 | 3 619 120 | 739 813 | NP | 233 913 | 272 818 | 714 451 | 575 305 | 893 642 | 281 962 | 3 711 904 | 7 331 024 |
| Eau, Electricité et Téléphone | 93 802 | 278 487 | 112 973 | NP | 556 113 | 1 041 375 | 185 926 | NP | 168 235 | 126 255 | 149 759 | 178 466 | 211 969 | 54 964 | 1 075 574 | 2 116 949 |
| Dépenses d'investissement | 832 960 | 285 000 | 155 946 | NP | 1 014 806 | 2 288 712 | 86 968 | NP | 99 502 | - | - | 146 360 | 100 000 | 34 209 | 467 039 | 2 755 751 |
| Crédit délégués | 40 497 | 712 360 | 40 635 | NP | 853 179 | 1 646 671 | 195 960 | NP | - | 90 260 | 472 903 | 510 909 | - | 231 994 | 1 502 026 | 3 148 697 |
| BSI | - | 300 000 | - | NP | - | 300 000 | 364 679 | NP | - | 200 000 | 199 406 | - | - | - | 764 085 | 1 064 085 |
| Gaz | - | - | - | NP | - | 0 | 24 556 | NP | 98 620 | - | - | - | - | - | 123 176 | 123 176 |
| Autres | 258 536 | 491 128 | 190 964 | NP | 767 567 | 1 708 195 | 294 180 | NP | 47 290 | 80 258 | 84 453 | 145 846 | 305 636 | 1 314 | 958 977 | 2 667 172 |
| Total dotations et subventions | 1 946 548 | 7 386 084 | 1 151 327 | - | 4 208 935 | 14 692 894 | 2 016 807 | - | 674 881 | 889 865 | 1 813 275 | 1 718 830 | 1 658 026 | 659 800 | 9 431 484 | 24 124 378 |
| PRODUIT DES ACTIVITES HOSPITALIERES | | | | | | | | | | | | | | | | |
| Hospitalisation | 11 945 | 202 000 | 377 141 | NP | 31 115 | 622 201 | 34 471 | NP | NP | 20629 | 32251 | 21002 | 19207 | 16338 | 143 898 | 766 099 |
| Consultations externes | 62 640 | 125 000 | 124 269 | NP | 57 678 | 369 587 | 51 007 | NP | NP | 41777 | 39892 | 27926 | 27506 | 20296 | 208 404 | 577 991 |
| Accouchement | - | 12 172 | - | NP | - | 12 172 | 3 435 | NP | NP | 5642 | 2919 | 9823 | 9348 | 5600 | 36 767 | 48 939 |

| HÔPITAL | CHU-CNOS | CHU-Gabriel Toure | CHU-IOTA | CHU-Point G | Hôpital du Mali | Total 3 ^{ème} référence | CHU-BSS de Kati | CHU-M E le Luxembourg | H.FD de Kayes | H.HMT de Gao | H.NF de Ségou | H.SD de Mopti | Hôpital de Sikasso | Hôpital de Tombouctou | Total 2 ^{ème} référence | Total |
|------------------------------------------|-----------|-------------------|-----------|-------------|-----------------|----------------------------------|-----------------|-----------------------|---------------|--------------|---------------|---------------|--------------------|-----------------------|----------------------------------|------------|
| Radiologie | 12 405 | 117 900 | 192 157 | NP | 44 801 | 367 263 | 43 719 | NP | NP | 55385 | 37206 | 28821 | 23939 | 14241 | 203 311 | 570 574 |
| Echographie | - | 22 242 | 30 837 | NP | 15 499 | 68 578 | 14 817 | NP | NP | 33915 | 12058 | 6859 | 14798 | 18767 | 101 214 | 169 792 |
| Examens endoscopiques | - | 10 200 | - | NP | - | 10 200 | - | NP | NP | 3301 | | | | 1650 | 4 951 | 15 151 |
| Laboratoire | 15 253 | 189 805 | 19 796 | NP | 217 817 | 442 671 | 74 545 | NP | NP | 140743 | 123937 | 81256 | 130707 | 86209 | 637 397 | 1 080 068 |
| Scanner | - | 200 221 | - | NP | 112711 | 112 711 | 75 548 | NP | NP | 3450 | 57494 | 18895 | 48172 | | 203 559 | 316 270 |
| Hémodialyse | - | 125 000 | - | NP | - | 0 | - | NP | NP | 0 | 2864 | - | - | - | 2 864 | 2 864 |
| Acte de chirurgie et anesthésie | 21451 | 87870 | - | NP | 28981 | 138 302 | 14 238 | NP | NP | 10791 | 53437 | 59861 | 29856 | 28210 | 196 393 | 334 695 |
| Autres | 225556 | 59419 | 79765 | NP | 444135 | 808 875 | 121 239 | NP | NP | 28235 | 204254 | 103152 | 153498 | 13509 | 623 887 | 1 432 762 |
| Total produit des activités | 349 250 | 826608 | 823965 | - | 952737 | 2 952 560 | 433019 | - | - | 343868 | 566312 | 357595 | 457031 | 204820 | 2 362 645 | 5 315 205 |
| | | | | | | | | | | | | | | | | |
| VENTE DE MEDICAMENTS | 62640 | 963732 | 142898 | NP | 176285 | 1345555 | 165 559 | NP | NP | 198886 | 444091 | 99698 | 130101 | 108795 | 1 147 130 | 2 492 685 |
| | | | | | | | | | | | | | | | | |
| AUTRES (aide extérieure, subventions...) | 0 | 0 | 0 | NP | 0 | 0 | 0 | NP | NP | 98612 | 6267 | 109745 | 0 | 9200 | 223824 | 223824 |
| | | | | | | | | | | | | | | | | |
| TOTAL RECETTES | 2 358 438 | 9 176 424 | 2 118 190 | - | 5 337 957 | 18 991 009 | 2 615 385 | - | 674 881 | 1 531 231 | 2 829 945 | 2 285 868 | 2 245 158 | 982 615 | 13 165 083 | 32 156 092 |

Source : DHIS2

En 2021, les hôpitaux ont généré 32 milliards de recettes toutes natures confondues contre 24 milliards en 2020. Le CHU Gabriel TOURE vient en première position avec plus de 9 milliards.

Tableau 66: Exécutions des dépenses en 2021 par hôpital (en milliers de francs)

| INVESTISSEMENT | CHU-CNOS | CHU-Gabriel Toure | CHU-IOTA | CHU - Point G | Hôpital du Mali | Total 3 ^{ème} référence | CHU-BSS de Kati | CHU-Mère Enfant le Luxembourg | H.FD de Kayes | H.HMT de Gao | H.NF de Ségoou | H.SD de Mopti | Hôpital de Sikasso | Hôpital de Tombouctou | Total 2 ^{ème} référence | Total |
|-------------------------------------|----------------|-------------------|------------------|---------------|------------------|----------------------------------|------------------|-------------------------------|----------------|----------------|------------------|----------------|--------------------|-----------------------|----------------------------------|-------------------|
| Génie civil - bâtiments | 49 345 | 149 177 | | NP | 301 668 | 500 190 | 4500 | NP | 5 392 | 175997 | 80 187 | 17 017 | | | 283 093 | 783 283 |
| Grosses réparations | | | | NP | | 0 | 29373 | NP | | 12000 | | | | | 41 373 | 41 373 |
| Equipement médical | 727 610 | 96 577 | 71 987 | NP | 413 353 | 1 309 527 | 17165 | NP | | 0 | 129 406 | 95 797 | 61 000 | 54 000 | 357 368 | 1 666 895 |
| Equipement et matériel non médical | 29 765 | 27 197 | | NP | | 56 962 | 33185 | NP | 1 815 | 20000 | 4 124 | 24 898 | | | 84 022 | 140 984 |
| Autres | 9 518 | 14 238 | | NP | | 23 756 | 32485 | NP | | 0 | | 24 850 | 41 844 | | 99 179 | 122 935 |
| TOTAL INVESTISSEMENT | 816 238 | 287 189 | 71 987 | - | 715 021 | 1 890 435 | 116 708 | - | 7 207 | 207 997 | 213 717 | 162 562 | 102 844 | 54 000 | 865 035 | 2 755 470 |
| FONCTIONNEMENT | | | | | | | | | | | | | | | | |
| Dépenses de personnel | | | | | | | | | | | | | | | | |
| Salaires personnel de l'Etat | 308 062 | 2 479 967 | 481 379 | NP | 933 288 | 4 202 696 | 739813 | NP | 233 913 | 373318 | 807 209 | 623 816 | 862 981 | 270 302 | 3 911 352 | 8 114 048 |
| Salaires contractuels | 110 883 | 490 756 | 67 173 | NP | 677 345 | 1 346 157 | 169635 | NP | 78 413 | 113052 | 192 233 | 241 198 | 73 389 | 76 574 | 944 494 | 2 290 651 |
| Primes et indemnités | 160 682 | 220 443 | 385 483 | NP | 371 494 | 1 138 102 | 184523 | NP | 135 675 | 139999 | 328 896 | 15 739 | 361 937 | 75 255 | 1 242 024 | 2 380 126 |
| Formation | 11 606 | 2 040 | 23 487 | NP | | 37 133 | 0 | NP | 5 346 | 7080 | 889 | 4 436 | 7 881 | | 25 632 | 62 765 |
| Autres | 22 650 | 541 660 | 82 791 | NP | 118 060 | 765 161 | 269601 | NP | | 74905 | 780 | 86 512 | | | 431 798 | 1 196 959 |
| Total personnel | 613 883 | 3 734 866 | 1 040 313 | - | 2 100 187 | 7 489 249 | 1 363 572 | - | 453 347 | 708 354 | 1 330 007 | 971 701 | 1 306 188 | 422 131 | 6 555 300 | 14 044 549 |
| Dépenses à caractère médical | | | | | | | | | | | | | | | | |
| Produits pharmaceutiques | 49999 | 630 199 | 141 311 | NP | 244 891 | 1066400 | | NP | 101164 | 198407 | 282700 | 123568 | 108088 | 78129 | 892056 | 1958456 |
| Produits de laboratoire | 1998 | 130 761 | 27 202 | NP | 224 906 | 384867 | 139526 | NP | 1319 | 20000 | 117524 | 22321 | 214755 | 24420 | 539865 | 924732 |
| Imagerie médicale | | | | NP | 54 008 | 54008 | 47193 | NP | | 9000 | 29084 | 12070 | | 25720 | 123067 | 177075 |

| INVESTISSEMENT | CHU-CNOS | CHU-Gabriel Toure | CHU-IOTA | CHU - Point G | Hôpital du Mali | Total 3 ^{ème} référence | CHU-BSS de Kati | CHU-Mère Enfant le Luxembourg | H.FD de Kayes | H.HMT de Gao | H.NF de Ségou | H.SD de Mopti | Hôpital de Sikasso | Hôpital de Tombouctou | Total 2 ^{ème} référence | Total |
|------------------------------------------|------------------|-------------------|------------------|---------------|------------------|----------------------------------|------------------|-------------------------------|----------------|------------------|------------------|------------------|--------------------|-----------------------|----------------------------------|-------------------|
| Petit mat médico-chirurgical | 24891 | 24 989 | | NP | | 49880 | 35681 | NP | | 30400 | | 3070 | | 1931 | 71082 | 120962 |
| Fluides médicaux | 9250 | 70 000 | | NP | | 79250 | 25047 | NP | | 24000 | 65867 | | 45680 | 13000 | 173594 | 252844 |
| Imprimés médicaux | 10915 | 31 693 | | NP | | 42608 | 24532 | NP | 340 | 40708 | 2826 | 10875 | 2443 | 813 | 82537 | 125145 |
| Entretien mat. et équip. Médicaux | 17957 | 19 627 | 12 407 | NP | 45 135 | 95126 | 24231 | NP | 63020 | 18139 | 2125 | | 49208 | 15928 | 172651 | 267777 |
| Autres | 337809 | 5 520 | | NP | 48 592 | 391921 | 24197 | NP | | 0 | 238295 | 66294 | | 47905 | 376691 | 768612 |
| Total dépenses médicales | 452819 | 912789 | 180920 | | 617532 | 2164060 | 320407 | - | 165843 | 340654 | 738421 | 238198 | 420174 | 207846 | 2431543 | 4595603 |
| Autres dépenses de fonctionnement | | | | | | | | | | | | | | | | |
| Electricité | 56040 | 219817 | 49730 | NP | 547614 | 873201 | 56040 | NP | | 113276 | 144335 | 146005 | 211293 | 46370 | 717319 | 1590520 |
| Eau | 8069 | 41453 | 41429 | NP | | 90951 | 8069 | NP | | 0 | | 44055 | | 5086 | 57210 | 148161 |
| Téléphone | 29691 | 17142 | 19980 | NP | 8498 | 75311 | 29691 | NP | | 2000 | | 50450 | 25249 | 6258 | 113648 | 188959 |
| Transport | | | | NP | | | | NP | | 4167 | | 99000 | 4225 | 22000 | 129392 | 129392 |
| Fournitures de bureau | 14964 | 12942 | 10000 | NP | 59067 | 96973 | 14964 | NP | 9975 | 12000 | 29608 | 317419 | 25658 | 32240 | 441864 | 538837 |
| Entretien des bâtiments | 28207 | 145619 | 62102 | NP | | 235928 | 28207 | NP | | 34000 | 19890 | 2987 | 37275 | 49238 | 171597 | 407525 |
| Entretien mat. et équip. non Médicaux | 22069 | 6628 | | NP | 4900 | 33597 | 22069 | NP | | 10279 | 3873 | 32980 | | 26000 | 95201 | 128798 |
| Autres | 263170 | 653300 | 474024 | NP | 799999 | 2190493 | 263170 | NP | 82483 | 98755 | 150025 | 80012 | 75987 | 24900 | 775332 | 2965825 |
| Total autres | 422210 | 1096901 | 657265 | - | 1420078 | 3596454 | 422210 | - | 92458 | 274477 | 347 731 | 772 908 | 379 687 | 212 092 | 2 501 563 | 6 098 017 |
| TOTAL FONCTIONNEMENT | 1 329 872 | 5 300 955 | 1 695 257 | - | 3 517 718 | 11 843 802 | 1 947 149 | - | 701 673 | 1 147 763 | 2 218 453 | 1 289 911 | 1 802 349 | 654 877 | 9 762 175 | 21 605 977 |
| TOTAL DEPENSES | 2 146 110 | 5 588 144 | 1 767 244 | - | 4 232 739 | 13 734 237 | 2 063 857 | - | 708 880 | 1 355 760 | 2 432 170 | 1 452 473 | 1 905 193 | 708 877 | 10 627 210 | 24 361 447 |

Source : DHIS2

Pour l'ensemble des hôpitaux, le total des dépenses exécutées s'élève à plus de 24 Milliards en 2021 contre 26 milliards en 2020.

ANNEXE

LISTE DE PRESENCE A L'ATELIER D'ELABORATION ET DE VALIDATION DE L'ANNUAIRE STATISTIQUE 2021 DU SYSTÈME D'INFORMMATION HOSPITALIER DU 12 AU 16 DECEMBRE 2022 A L'INSTITUT NATIONAL DE SANTE PUBLIQUE (INSP)

| N° | PRENOMS ET NOMS | STRUCTURES | TELEPHONE | EMAIL |
|----|-------------------------------|--------------------------|-------------|--------------------------------------------------------------------------------------------------------------------------------|
| 1 | Bakary TRAORE | Hôpital du Mali | 79 19 32 35 | bakarytraore32@yahoo.fr |
| 2 | Brainima COULIBALY | CHU-IOTA | 76 01 95 55 | braini10@yahoo.fr |
| 3 | TRAORE Kadidia | CHU ME "Luxembourg" | 76 11 56 45 | kadidiai@yahoo.fr |
| 4 | Mme Tenin DENON | Hôpital du Mali | 79 46 92 91 | tenindenon70@gmail.com |
| 5 | Aminata COULIBALY | CHU-GT | 76 31 14 18 | amyadacoul@gmail.com |
| 6 | Mohomodou MAIGA | CHU-Kati | 79 40 79 37 | diaoudihama@gmail.com |
| 7 | Yacouba BALLO | Hôpital Ségou | 75 27 78 74 | byacouba94@gmail.com |
| 8 | Dr Oumar GUINDO | HSD. Mopti | 76 44 01 86 | barugdo@yahoo.fr |
| 9 | SANOGO Siaka | HSD Mopti | 76 01 06 51 | siakasanogo72@gmail.com |
| 10 | TRAORE Adama | CHU-CNOS | 76 03 45 70 | adamatraore568@yahoo.fr |
| 11 | Mme TOURE Hawa GUIRE | CHU-IOTA | 76 39 75 50 | mamaguire05@gmail.com |
| 12 | Mme DIAKITE Hapsatou MAIGA | CPS/SSDSPF | 76 25 63 02 | hapsatoumaiga@yahoo.fr |
| 13 | DIOP Diarra | CHU-HDB | 76 41 90 69 | diarrahdio@yahoo.fr |
| 14 | Mamadou Cherif TRAORE | CHU-HDB | 66 35 35 45 | traoremamadoucherif@gmail.com |
| 15 | ASCOFARE Mahamadou | Hôpital Tombouctou | 76 13 86 98 | issabermasko@gmail.com |
| 16 | Dr MAIGA Idrissa Soumeïlou | CHU-BSS Kati | 74 77 78 64 | idrissas88@yahoo.com |
| 17 | KONE Moussa | HHMT-Gao | 79 17 83 27 | moussasidikimaria@gmail.com |
| 18 | DIALLO Mohamède | HNF/Ségou | 79 15 67 81 | diallomohamede83@gmail.com |
| 19 | Mme TOGO Aminata GUINDO | CHU-/ME Le luxembourg | 74 57 53 22 | togoamiguindo@gmail.com |
| 21 | KEITA Samba | CPS/SSDSPF | 76 08 28 46 | sambamaha@yahoo.com sambama857@gmail.com |
| 22 | TRAORE Karim | CPS/SSDSPF | 76 38 42 85 | abdoukarimtra33@gmail.com |

| N° | PRENOMS ET NOMS | STRUCTURES | TELEPHONE | EMAIL |
|-----------|-------------------------------|-------------------|------------------|------------------------------------------------------------------------------------|
| 23 | SAMAKE Diakaridia | CPS/SSDSPF | 77 34 09 21 | mrsamake@yahoo.fr |
| 24 | NIARE Tidiane | CPS/SSDSPF | 77 31 20 07 | niare.tidiane@yahoo.fr |
| 25 | Mohamed BAGAYOKO | CPS/SSDSPF | 78 30 79 32 | mbagayoko2020@gmail.com |
| 26 | Prof Madou TRAORE | Hôpital sikasso | 76 19 83 84 | samanierga1975@gmail.com |
| 27 | BARRE Klabé | Hôpital sikasso | 76 19 95 75 | klabebarre@yahoo.fr |
| 28 | Brehima A. DIALLO | CHU-PtG | 76 45 61 69 | brehima_diallo@yahoo.fr |
| 29 | KONE Oumar | CHU-PtG | 76 25 89 91 | sih2chupgmali@gmail.com |
| 30 | SANGARE Kassoum | CPM VI-B | 74 09 97 92 | kassoumsangare61@yahoo.fr |
| 31 | Bekaye S. DIEPKILE | CPM VI-B | 76 16 15 33 | diepkilebekaye1@yahoo.fr |
| 32 | Mme DIABATE Fati A. BOCOUM | ANAES | 76 41 04 11 | fatialy@yahoo.fr |
| 33 | Aminata MAKADJI | CHU-GT | 79 19 00 92 | makadjiaminata45@gmail.com |
| 34 | SIDIKI OULE | HFD-Kayes | 79 06 69 83 | sitraor@gmail.com |
| 35 | Sidaly COULIBALY | HFD-Kayes | 76 46 68 67 | sidalycoulibaly@yahoo.fr |
| 36 | Mme SOW Astan BA | CPS/SSDSPF | 66 91 64 73 | mhastanba@hotmail.com |
| 37 | Addia Fatoumata TRAORE | CPS/SSDSPF | 76 45 05 35 | adiafatou@hotmail.com |
| 38 | COULIBALY Fanta CAMARA | CPS/SSDSPF | 79 33 10 05 | mmecoulou1@gmail.com |
| 39 | Sekouba SAMAKE | ANTIM | 79 27 51 23 | sekouba81@yahoo.fr |
| 40 | Mme DOUMBIA Kadiatou TOURE | CPS/SSDSPF | 76 45 39 97 | doumbiakadiatoutoure@gmail.com |
| 41 | Nouhoum WAIGALO | DGSHP | 76 45 86 42 | waigalokaou@gmail.com |